



53
11a



222



284
14 **



4009



5301

201 AUKTION

4.-5.
September 2025

Dr. Reinhard Fischer

Auktions- und Handelshaus für Briefmarken und Münzen e. K.

Alle Einzellose und Atteste unter: www.reinhardfischerauktionen.de



541
278Y



1366



561
315AWb



3668
G48



3667
B48



3927



3629



3630



3990



746

Abbildung 100%

8.000,—

Blockausgabe »3. Rennen um das »Braune Band« in München Riem«, Abart »ungezähnt, postfrisch im Originalformat« Fotoattest Peschl BPP und Fotoattest Dr. Oechsner BPP (2013) »echt und postfrisch mit Originalgummierung. Das Prüfstück befindet sich in einwandfreier Qualität. Kleine bildseitige Gummispuren und ein heller Punkt unten sind herstellungsbedingt.« Einer von nur 3 bekannten ungezähnten Blocks dieser Ausgabe – eine Zierde für jede große Sammlung Deutsches Reich, aber auch bestens geeignet für eine Motivsammlung »Pferde«! Nur alle Jubel-Jahre auf einer Versteigerung im Angebot!



3117

Abbildung 80%

1.000,—

2 ½ Pfg bis 10 Mark »C.I.S.« Dienstmarkenserie, gestempelt auf Umschlag der Commission mit Dienstsiegel-Abschlag, teils rau gezähnt, geprüft Köhler, der Umschlag ist mittig gefaltet, Mi. 3.200.— — seltene Ausgabe!

Dr. Reinhard Fischer

Auktions- und Handelshaus für Briefmarken und Münzen e.K.

Joachimstraße 7 - 53113 Bonn
Telefon +49(0)228/180 318 81 | Fax +49(0)228/213 381
<https://www.reinhardfischerauktionen.de>
E-Mail: info@briefmarkenauktion.net

201. Versteigerung

04. – 05. September 2025

Besichtigung

Bitte vereinbaren Sie telefonisch einen Termin!

Auktionsverlauf

Donnerstag, 04.09.2025

ab 13.00 Uhr

Baden bis Deutsche Besetzung im II. Weltkrieg · Einzellose

(Lose 1–4051)

Freitag, 05.09.2025

ab 11.00 Uhr

**Deutschland nach 1945,
Sammlung «Thüringer Wald» Bezirk 16,
Europa, Übersee · Einzellose**

(Lose 4052–5527)

ab 14.00 Uhr

Sammellose

(Lose 5528–6307)

Farbfotos aller Einzellose und Atteste — auch der im Katalog nicht abgebildeten Lose — finden Sie im Onlinekatalog.

Ebenso finden Sie dort 1435 im Katalog nicht aufgeführte Lose!

Auf alle Lose kann online live geboten werden!

Besuchen Sie uns im Internet und nutzen Sie die leistungsstarke Suchmaschine sowie die komfortablen Möglichkeiten unseres Onlinekatalogs auf: www.reinhardfischerauktionen.de

Inhaltsverzeichnis					
	Einzellose	Sammlungen		Einzellose	Sammlungen
Versteigerungsbedingungen	6		Deutsche Besetzungsausgaben		
Altdeutschland	7	128	im II. Weltkrieg/Feldpost	80	135
Baden	7	128	Karlsbad	80	
Bayern	7	128	Reichenberg	82	
Bayern Portomarken	7		Maffersdorf	83	
Braunschweig	9	129	Rumburg	85	
Hamburg	10		Albanien	85	
Hannover	10	129	Sudetenland		136
Preußen	10	129	Böhmen & Mähren	80	136
Sachsen	11	129	Flämische Legion	86	
Schleswig-Holstein	11		Estland	86	
Thurn & Taxis	11	129	Französische Legion	86	
Württemberg	12	129	Frankreich Dünkirchen	87	
Elsaß-Lothringen	12		Frankreich Festung Lorient	88	
Deutsches Reich	12	129	Generalgouvernement	88	
Generalsammlungen		129	Litauen	89	
Deutsches Reich Dienstmarken	22		Mazedonien	92	
Markenheftchen	26	132	Rußland	93	
Zusammendrucke	23	132	Serbien	93	136
Deutsches Reich Ganzsachen	23		Alexanderstadt	93	
Flugpost/Zepplinpost	23	133	Feldpostbriefe im II. Weltkrieg	94	
Zepplinpost nach Sieger	24	133	Feldpostmarken	94	136
Zepplinpost Memorabilia	29	133	Propaganda im II. Weltkrieg	95	
Ballonpost/Raketenpost	30		KZ-Post	97	
Propaganda II. Weltkrieg	30	133	Deutsche Lokalausgaben	97	136
Porträtkarten	30		Deutschland nach 1945		136
Propagandakarten versch. Ereignisse	30		Alliierte Besetzung	98	137
Schmucktelegramme	30		SBZ	100	137
Dt. Auslandspostämter/Kolonien	30		«Sammlung Thüringer Wald» Bez.16	102	
China	30		DDR	112	137
Marokko	33		ZKD	112	139
Türkei	37		Berlin	112	139
Deutsch-Neuguinea	39		Berlin Zusammendrucke	113	139
Deutsch-Ostafrika	40		Französische Zone	114	141
Deutsch-Südwest-Afrika	41		Französische Zone - Baden	114	
Deutsch-Südwest-Afrika Schiffspost	43		Bizone	114	
Kamerun	44		Bundesrepublik Deutschland	115	142
Karolinen	45		Europa	117	144
Kiautschou	46		Belgien	117	144
Marianen	47		Ballon Monté	117	
Marshall-Inseln	47		Frankreich	117	144
Samoa	48		Großbritannien	118	144
Togo	49		Liechtenstein	119	145
Ozeanreederei	50		Monaco	119	145
Schiffspost	50	133	Österreich	119	145
Deutsche Gebiete 1914-1935	55	134	Schweiz	120	146
Etappe West	55		Übersee	121	147
Libau	55		China	121	
Oberschlesien	56		Korea	122	
Oberschlesien Stempel	60		Luftpost	123	
Östliches Oberschlesien Insurgentenausg.	72		Literatur/Kataloge	123	
Ost-Oberschlesien	72		Zubehör	123	
Danzig	75	135	Nachlässe/Fundgruben		125
Danzig Dienstmarken	77		Motive		150
Danzig Portomarken	78				
Memel	79	135			
Saar	80	135			

Sehr geehrte Freunde der Philatelie,

unsere 200. Auktion war ein großer Erfolg und es war deutlich zu sehen, wie lebendig die Philatelie nach wie vor ist. Einzigartiges Material brachte einzigartige Preise, viele Bieterkämpfe waren äußerst spannend.

Falls Sie beabsichtigen, ihre einzigartige Sammlung oder Teile davon zu verkaufen, ist jetzt sicherlich der richtige Zeitpunkt. Für die November-Auktion nehmen wir **ab sofort Einlieferungen** an.

Mit dem vorliegenden Katalog erwartet Sie zum Saisonauftakt ein Angebot der Extraklasse. Dabei als Highlights zwei der weltbesten Spezi­alsammlungen ihrer Gebiete: einmal **Oberschlesien** mit unter anderem einem umfangreichen Angebot der Insurgentenausgabe auf Briefen, aber auch einem riesigen Stempelangebot und vielen Markenraritäten. Wir teilen diese absolute Spitzensammlung auf mehrere Auktionen auf, so dass sie sich auch für kommenden Auktionen darauf freuen können.

Dann »**Thüringer Wald**« – **Bezirk 16**: der erste Teil der vermutlich besten Sammlung der Bezirkshandstempelaufdrucke dieses Bezirks. Über 500 Lose werden versteigert, alle kompetent geprüft und nach den aktuellen Forschungsergebnissen beschrieben.

Aber auch bei den anderen Sammelgebieten finden Sie zahlreiche Highlights, zum Beispiel eine postfrische Deutsches Reich Nummer 14, **einen ungezähnten postfrischen Riem-Block**, von dem nur drei Stück bekannt sind, von Elwa eine gestempelte A47 und eine postfrische 48.

Unikate sind die beiden Dünkirchen B48 * und G48 (*), also eine nie mehr wiederkommende Gelegenheit.

Ebenso hervorragend ist das umfangreiche Angebot Propagandafälschungen.

Der exzellente **Sammlungsteil** umfasst 780 Lose, praktisch alle aus Privathand und sehr günstig ausgerufen. Schauen Sie sich die Bilder im Internet an, dass ersetzt häufig schon eine persönliche Besichtigung!

Neben dem Live-Bieten auf **Stampauctionnetwork** können Sie bei den Sammlungslosen auch über **Philasearch live bieten**.

Hier: <https://reinhardfischerauktionen.de/de/auktionen/informationen/live-bidding/> ist beschrieben, wie Sie online bieten können.

Bitte machen Sie für die Besichtigung einen Termin aus, um eine bessere Planbarkeit zu gewährleisten und die Wartezeiten kurz halten zu können.

Wir danken Ihnen für Ihr Interesse und Ihre Unterstützung und wünschen Ihnen viel Erfolg bei Ihren Geboten.

Mit philatelistischen Grüßen

Ihr

Reinhard Fischer



**Besichtigung in unseren Räumen
Joachimstraße 7,
53113 Bonn**

Bitte fragen Sie telefonisch an!

Auktionsverlauf

Den detaillierten Auktionsverlauf finden Sie auf der ersten Seite des Katalogs.

Sie möchten Ihre Sammlung, Teile davon oder hochwertige Einzelstücke verkaufen?

Wir bieten Ihnen zwei Wege:

Versteigerung über unsere internationalen Großauktionen oder Ankauf gegen Barzahlung.

Versteigerung

Der Königsweg: Wir beraten Sie fachgerecht und ermitteln mit Ihnen den zu erwartenden Erlös. Ihre Einlieferung wird dann für einen optimalen Erlös in Auktionslose aufgeteilt. Dies kann in Abstimmung mit Ihnen erfolgen. Mit dem Moment der Übergabe ist Ihre Einlieferung **gegen alle denkbaren Risiken versichert**.

Die Ware wird dann in unseren Katalogen einem internationalen Publikum angeboten. Unser großer und kaufkräftiger Kundenstamm garantiert den optimalen Erlös!

Dabei profitieren Sie von allen Preissteigerungen durch Bieterkämpfe, denn Sie zahlen nur eine angemessene Provision vom Erlös.

Bei großen und wertvollen Einlieferungen sind Sonderkonditionen möglich, bei adäquaten Einlieferungen erstellen wir auch gerne einen Sonderkatalog. **Vorschußzahlungen** können im angemessenen Verhältnis zum Ausrufpreis gegen bankübliche Zinsen geleistet werden.

Was einliefern?

Jede mit viel Liebe und philatelistischem Wissen angelegte Sammlung – egal ob deutsche Sammelgebiete oder exotischer Überseestaat. Wir suchen aber auch hochwertige Einzelstücke, Hortungsposten, Erbschaftsnachlässe, Münzen usw.

Jede Einlieferung sollte einen **Mindesterlös von 800 €** erwarten lassen, jedes Los einen Mindestausruf von 50 €.

Wie einliefern?

Persönlich bei uns in Bonn – bitte Termin abstimmen

per Post: Bitte avisieren Sie uns Ihre Sendung kurz, sie wird dann von uns privat versichert. Bis 25.000 € kann bei Inlandssendungen die Sendung als Postpaket erfolgen, darüber bitte mit uns abstimmen, da gesonderter Versicherungsschutz mit der Versicherung vereinbart werden muß.

Auslandssendungen sind meist unproblematisch, bitte aber in jedem Fall vorher mit uns abstimmen!

Einlieferungsannahme bei Ihnen: Ein Philatelist unseres Hauses kommt bei Ihnen persönlich vorbei, nimmt die Einlieferung in Augenschein und bespricht alle Modalitäten mit Ihnen. Einlieferungsannahme ist kurzfristig weltweit möglich, bitte haben Sie aber Verständnis, daß der Aufwand und das Volumen der Einlieferung in einem angemessenen Verhältnis stehen sollten (d.h. z.B. kein Hausbesuch bei einer 1000 €-Einlieferung in Buenos Aires).

Bitte stimmen Sie einen Termin an und beschreiben uns näher, was Sie abzugeben haben.

Ankauf gegen Barzahlung

Wenn Sie das wünschen, machen wir Ihnen auch gerne ein Barangebot.

Die Vorteile: Sie erhalten direkt Geld, Sie warten nicht bis zur Abrechnung der Auktion und dieser Erlös ist auch nicht abhängig von der Situation im Auktionssaal. Andererseits liegt der Erlös beim Direktverkauf im Durchschnitt deutlich unter dem Erlös bei einer Versteigerung über die Auktion.

Noch Fragen? Kontaktieren Sie uns:

- per Brief oder Fax: 0228/213381
- per Email: ReinhardFischer@briefmarkenauktion.net
- per Telefon: 0228/18031881



Fotos

der Lose finden Sie auf den Fototafeln am Anfang und am Ende des Katalogs.

- Zuerst Abbildungen in 100 % bzw. 50 % (Briefe) Originalgröße, im Katalogtext gekennzeichnet als »FP« nach der Losnummer.
- Danach finden Sie eine neue Sektion mit Abbildungen in 80 % und 40 %, gekennzeichnet im Katalog als »P« nach der Losnummer.

Im Onlinekatalog unter <https://auktion.reinhardfischerauktionen.de> sind alle Einzellose abgebildet, außerdem alle Atteste.

Sie können die Bilder am Bildschirm auch vergrößern. Ebenso sind auch zahlreiche Sammellose vollständig oder in Auszügen dort abgebildet!

Prüfvorbehalte

müssen bei Gebotsabgabe genannt werden, ansonsten kann die Reklamationsfrist nicht verlängert werden. Wegen der z.T. sehr langen Bearbeitungszeit von Prüfsendungen bitten wir dafür um Verständnis!

Von Untergeboten bitten wir abzusehen – außer bei Liquidationslosen!

Schriftliche Gebote

werden von uns »interessewährend« ausgeführt. Das bedeutet: Sie erhalten das Los, egal wie hoch Sie bieten, immer eine Steigerungsstufe über dem zweithöchsten Gebot – wenn niemand gegenbietet, zum Ausruf. Beispiel: Sie bieten für ein Los mit Ausruf 100,- €, das Sie unbedingt haben möchten, 900,- €. Das zweithöchste Gebot liegt bei 110,- €. Sie erhalten das Los für 120,- €. Meist empfiehlt es sich, höher als Ausruf zu bieten, weil mehrere Gebote eingehen. Das Mindestgebot für Gebotslose beträgt 10,- €.

Wichtig: Auch wenn Sie keinen Zuschlag erhalten haben, schicken wir Ihnen in jedem Fall eine Benachrichtigung über die Ergebnisse der bebotenen Lose!

Telefonische Gebote

Tragen Sie im Gebotsformular unter »Telefonische Gebote« ein, auf welche Lose Sie bieten möchten. Wir rufen Sie an, wenn das Los zum Aufruf kommt. Bitte stellen Sie sicher, daß Sie unter der angegebenen Telefonnummer am Auktionstag erreichbar sind!

Dr. Reinhard Fischer Auktionshaus für Briefmarken und Münzen
 Joachimstraße 7 53113 Bonn
 E-Mail: ReinhardFischer@briefmarkenauktion.net <http://www.reinhardfischerauktionen.de>
 Tel. 0228/263130 FAX:213381

Bemerkenswerte Ergebnisse der 3.e@uktion am 23.05.2025

Alle Ergebnisse im Online-Katalog unter <https://auktion.reinhardfischerauktionen.de>



Einzellose: Los 579 Deutsches Reich 97AIII @ Ausruf 500 € Zuschlag 651,- (443 15443FOR ** A 500 Z 650 709 903APP ** A 500 Z 700 822 497 ** A 80 Z 130 832 513Y @ 804 766UJ ** A 350 Z 460 974 ZDR S1 4 152 A 100 Z 320 979 S1 16 ** A 400 Z 750 983 WE 2 52 A 230 Z 580 984 WE 123 @ A 230 Z 620 989 W6 220 @ A 250 Z 540 991 W3 27 @ A 70 Z 130 1407 DP China 12 * A 1500 Z 1600 1408 Pflaue A A 250 Z 340 1581 Türkei IV ** A 800 Z 800 1592 47AI @ A 1500 Z 1450 1784 OSW HOFF ** A 1000 Z 1300 1843 Kamehuru Flaggenpost @ A 800 Z 1100 1903 Karschau 26A ** A 1000 Z 1200 2213 Oberschlesien BITTKOW @ A 70 Z 340 2229 CHUDOW @ A 80 Z 210 2257 DAMMER @ A 70 Z 290 2287 DEUTSCH KASSELWITZ Korkstempel @ A 60 Z 210 2285 FRIEDERSDOFF @ A 60 Z 130 2286 GEORGENBERG @ A 100 Z 330 2309 GROSS WEICHEL A 100 Z 280 2325 HOHENRETSCHAM @ A 100 Z 150 2443 LUBETZKO @ A 100 Z 420 2553 POHLIM @ A 80 Z 150 2573 RACHOWITZ @ A 60 Z 400 2702 STERENDORF @ A 50 Z 130 2703 Argentenausgabe A 100 Z 210 2947 Post Gdansk 10sb ** A 50 Z 150 3249 @ A ** A 1200 Z 1200 3107 CS III ** A 800 Z 700 3191 Festschmelzen 13 @ A 800 Z 700 3193 15I (T) A 60 Z 670 3191 Propagandafälschungen 24A Bogen ** A 700 Z 720 4068 Österreich B1 @ A 1200 Z 1200 4072 VCAI ** A 2500 Z 3000 4116 Schweiz 95/97 @ Viererblocks A 550 Z 650 4154 China 331 * A 600 Z 650 4295 Saargebiet 1947-59 ** komplett A 1200 Z 1200 4408 Elzono ** kpl. A 750 Z 800 4412 Bund Norrtale-Posten A 700 Z 700.

Los 2005 Zuschlag 9000 €

Rücklosliste der 3.e@uktion

Die nichtehenden Lose können noch bis zum 21.06.2025 zum Ausruf zzgl. Aufgeld, Losgebühr und Porto bestellt werden. Es gelten singelnd die Bedingungen der Auktion, § 312g BGB findet keine Anwendung. Nutzen Sie diese Gelegenheit!

Besichtigung der Rücklose am 05.06.2024 von 9-17h!

- 1-35, 37-45, 50-51, 53, 56, 61-68, 70-71, 73-102, 105-106, 108-111, 113-114, 116, 118, 119-123, 127, 129, 130-131, 133-143, 145-150, 152-153, 155, 157, 158-175, 177-178, 180-190, 194-197, 199-202, 204-206, 209-210, 212-214, 216-217, 218-221, 223-226, 229-230, 233-239, 241-245, 247-255, 257-265, 268-270, 272, 274, 275-281, 283-290, 292-293, 300-308, 309-330, 341-347, 349-353, 355-370, 372-373, 375-383, 385-387, 389-395, 397-404, 407, 409, 410-413, 415-421, 423-424, 426-429, 434, 436, 437, 440, 441-445, 447-448, 452-461, 463, 465, 468-483, 486-492, 494-496, 498, 500, 501, 505, 506, 508, 510-512, 514-515, 517-521, 523, 525, 526-527, 530-538, 540-549, 551-555, 557-558, 560-564, 566, 568, 570-571, 573-575, 578, 580, 581, 583, 584, 586, 587, 590-592, 594, 595-597, 600-603, 605, 608, 610, 614, 620-621, 625, 627, 628, 633, 634-635, 637-642, 644, 646, 647, 649, 650-651, 653-659, 669-691, 693-692, 674, 676, 679-684, 686, 688, 689-693, 695-701, 704, 706, 708, 710, 711-715, 717-718, 720-724, 726, 728, 729-741, 743-745, 751, 753, 755, 756, 759, 760, 762, 763, 765, 766-784, 786-800, 802, 804, 805-806, 808-811, 813-814, 816, 819, 820-821, 823-829, 831, 833, 834, 836, 837-841, 843-856, 858-866, 868-874, 876, 878, 879-882, 884-889, 891-892, 894-903,

Rücklosliste

Bitte bewahren Sie diesen Katalog auf, denn zu den Auktionen erscheint eine Rücklosliste. Die in der Auktion nicht verkauften Lose können bis zum 05.10.2025 zum Ausruf – zuzüglich Losgebühr und Aufgeld – freihändig erworben werden, die Lose der Liquidation sogar zum Ausruf minus 30 %.

Die Rücklosliste erscheint im Laufe des Montags nach der Auktion auf unserer Internetseite, dem Online-Katalog können Sie dann auch die Zuschlagpreise entnehmen.

An Kunden, die auf den letzten beiden Auktionen oder der aktuellen Auktion Käufer waren, wird die Rücklosliste automatisch verschickt. Gegen Zusendung eines frankierten Rückumschlages schicken wir auch allen anderen Kunden gerne die Rücklosliste sofort nach der Auktion.

Selbstverständlich geben wir auch nach der Auktion ab Montag 9 Uhr telefonische Auskünfte über Auktionsergebnisse und unverkaufte Lose und nehmen auch Rücklosbestellungen auf!

Nutzen Sie diese Gelegenheit, hochwertige Stücke günstig zu erwerben!

Information über die Datenverarbeitung von Kunden und Interessenten

Nach den geltenden Datenschutzbestimmungen möchten wir Sie darüber informieren, welche personenbezogenen Daten wir für welche Zwecke von Ihnen speichern und verarbeiten:

1. Verantwortliche Stelle für die Verarbeitung Ihrer personenbezogenen Daten ist die Fa. Dr. Reinhard Fischer, Handelshaus für Briefmarken und Münzen e.K., Joachimstraße 7, 53113 Bonn, Tel.: 0228/263130, info@briefmarkenauktion.net, vertreten durch Dr. Reinhard Fischer.
2. Zweck der Verarbeitung ist die Anbahnung /Abwicklung eines Vertrags sowie die Führung einer ordnungsgemäßen Finanzbuchhaltung sowie die Kommunikation mit Ihnen über Produkte und Leistungen unseres Unternehmens. Bei Neukunden kommt es vor, dass Referenzen bei anderen Auktionshäusern abgefragt werden. In diesem Fall erfolgt die Übermittlung im Rahmen einer Einwilligung, die gesondert eingeholt wird.
3. Hierzu speichern wir Ihre Anschrift (ggfls. E-Mail, Tel.-Nr., Fax-Nr.) sowie die evtl. nach Vertragsabschluss anfallenden Rechnungs- und Zahlungsinformationen.
4. Gesetzliche Grundlage hierfür ist die Abgabenordnung, das Kulturgutschutzgesetz sowie unser (und Ihr) Interesse, Sie umfassend über unsere Produkte und Leistungen zu informieren.
5. Nach der Abgabenordnung sind wir verpflichtet, Ihre Daten für 10 Jahre nach Rechtskraft der Steuererklärung zu speichern. Soweit die Vorschriften des Kulturgutschutzgesetzes gelten, werden die Daten für 30 Jahre gespeichert. Danach werden die Daten gelöscht. Falls kein Vertrag oder buchhaltungsrelevante Informationen vorliegen, werden die Daten nach 6 Monaten automatisch gelöscht. Soweit die Daten für unsere Firmenhistorie bedeutsam sein können, werden sie ggf. dauerhaft gespeichert.
6. Um die Kommunikationskosten so gering wie möglich zu gestalten, setzen wir qualifizierte Agenturen und Dienstleister ein, denen wir Ihre Daten zur Durchführung von Mailingaktionen und zum Postversand zur Verfügung stellen. Diese sind (als Auftragsverarbeiter) vertraglich verpflichtet, die Daten ausschließlich für die von uns vorgegebenen Aufgaben zu verwenden.

7. Sie können unter der o.g. Adresse **Auskunft** über die zu Ihrer Person gespeicherten Daten verlangen. Darüber hinaus können Sie unter bestimmten Voraussetzungen die **Berichtigung** oder die **Löschung** Ihrer Daten verlangen. Ihnen kann weiterhin ein **Recht aus Einschränkung der Verarbeitung** Ihrer Daten sowie ein **Recht auf Herausgabe der von Ihnen bereitgestellten Daten** in einem strukturierten, gängigen und maschinenlesbaren Format zustehen.

Widerspruchsrecht
 Sie haben das Recht, einer Verarbeitung Ihrer personenbezogenen Daten zu Zwecken der Direktwerbung ohne Angabe von Gründen zu widersprechen. Verarbeiten wir Ihre Daten zur Wahrung berechtigter Interessen, können Sie dieser Verarbeitung aus Gründen, die sich aus Ihrer besonderen Situation ergeben, widersprechen. Wir verarbeiten Ihre personenbezogenen Daten dann nicht mehr, es sei denn, wir können zwingende schutzwürdige Gründe für die Verarbeitung nachweisen, die Ihre Interessen, Rechte und Freiheiten überwiegen oder die Verarbeitung dient der Geltendmachung, Ausübung oder Verteidigung von Rechtsansprüchen.

8. Sollten Sie weitere Fragen zur Datenverarbeitung oder Beschwerden haben, so können Sie gerne an uns wenden. Ebenso können Sie sich an die jeweilige Datenschutzbehörde wenden. Die für uns zuständige ist: Der Landesbeauftragte für Datenschutz und Informationsfreiheit Nordrhein-Westfalen, Kavalleriestraße 2-4, 40213, Tel. 0211 / 38424-0, poststelle@ldi.nrw.de
9. Schließlich teilen wir Ihnen mit, dass Sie uns diejenigen personenbezogenen Daten bereitstellen müssen, die für die Vertragserfüllung oder Anbahnung und der Erfüllung der damit verbundenen vertraglichen Pflichten erforderlich sind oder zu deren Erhebung wir gesetzlich verpflichtet sind.

VERSTEIGERUNGSBEDINGUNGEN

Entsprechend den vom Bundeskartellamt genehmigten und vom Bundesverband Deutscher Briefmarkenversteigerer e.V., Wiesbaden empfohlenen Versteigerungsbedingungen

1. Der Versteigerer handelt im eigenen Namen als Kommissionär für Rechnung der Einlieferer, die unbenannt bleiben.
2. Der Versteigerer behält sich das Recht vor, während der Versteigerung – unter Wahrung der Interessen der Einlieferer – Nummern des Kataloges zu vereinen, zu trennen, außerhalb der Reihenfolge auszubieten oder zurückzuziehen.
3. Die zur Versteigerung kommenden Sachen können vor der Auktion besichtigt und geprüft werden. Die nach bestem Wissen und Gewissen vorgenommenen Katalogbeschreibungen sind keine Garantien im Rechtssinn. Der Versteigerer übernimmt keine Haftung für Mängel, soweit er die ihm obliegenden Sorgfaltspflichten erfüllt hat. Außer bei Sammlungen verpflichtet er sich jedoch, wegen begründeter Mängelrügen, die ihm bis spätestens vier Wochen nach Auktionsschluß (im Nachverkauf 4 Wochen nach Rechnungsdatum) angezeigt werden müssen, innerhalb der Verjährungsfrist von 12 Monaten seine Gewährleistungsansprüche gegenüber dem Einlieferer geltend zu machen. Die Haftung für Körper- und Gesundheitsschäden bleibt unberührt. Die Frist läuft auch, wenn die Lose nicht fristgerecht angenommen werden. Reklamationen sind nur möglich, wenn die Lose einschließlich der Loskarte im unveränderten Zustand zurückgegeben werden. Das Anbringen der Kennzeichnung »Falsch« o. ä. durch Prüfer, die für Irrtümer haften, gilt nicht als Veränderung, wohl aber Prüfzeichen, Farbbezeichnungen oder Bleistiftnotizen. Im Falle erfolgreicher Inanspruchnahme des Einlieferers erstattet er den gezahlten Kaufpreis einschließlich Aufgeld zurück; ein darüber hinausgehender Anspruch ist ausgeschlossen. Mängel, die sich aus der Katalogabbildung ergeben, können nicht Gegenstand einer Reklamation sein. Katalogpreisangaben sind unverbindlich und gelten als circa, Fehler bei der Angabe der Katalogpreise können keine Reklamation begründen. In allen Fällen des Punkt 3 bleibt die Haftung für Körper- und Gesundheitsschäden unberührt.
4. Der Zuschlag erfolgt nach dreimaligem Aufruf an den Höchstbietenden. Der Versteigerer kann den Zuschlag in begründeten Fällen verweigern oder unter Vorbehalt erteilen. Er kann den Zuschlag zurücknehmen und die Sache erneut ausbieten, wenn ein rechtzeitig abgegebenes Gebot übersehen worden ist oder wenn der Höchstbietende sein Gebot nicht gelten lassen will oder sonst Zweifel über den Zuschlag bestehen.
5. Mit der Erteilung des Zuschlags geht die Gefahr für nicht zu vertretende Verluste oder Beschädigungen auf den Erwerber über. Das Eigentum an der ersteigerten Sache wird erst mit vollständigem Zahlungseingang beim Versteigerer auf den Erwerber übertragen.
6. Der Zuschlag verpflichtet zur Abnahme. Die Sachen sind sofort nach der Auktion in Empfang zu nehmen. Soweit nicht bei Auftragserteilung anders angegeben, wird die ersteigerte Ware bei schriftlichen oder telefonischen Geboten oder wenn der Bieter die Ware nicht sofort übernimmt, auf Kosten und Gefahr des Bieters zugeschickt.
7. Die zu versteigernden Lose werden differenzbesteuert verkauft. Liefere wir die Ware innerhalb der Europäischen Union aus, bezahlt der Käufer ein Aufgeld von 26,2% (inkl. MwSt., differenzbesteuert) vom Zuschlagpreis, weiterhin je Los eine Losgebühr von 3,- EUR (beides einschließlich gesetzlicher Mehrwertsteuer) sowie Versandkosten und Versicherung. Liefere wir die Ware in ein Land außerhalb der Europäischen Union, bezahlt der Käufer ein Aufgeld von 22% vom Zuschlagpreis, weiterhin je Los eine Losgebühr von 3,- EUR sowie Versandkosten und Versicherung. Führt der Käufer die Ware in ein Land außerhalb der EU aus, kann die Mehrwertsteuer evtl. erstattet werden. Für Goldmünzen, die umsatzsteuerbefreit sind, zahlt der Käufer ein Aufgeld von 22% vom Zuschlagpreis, weiterhin je Los eine Losgebühr von 3,- EUR sowie Versandkosten und Versicherung. Lose, die nach der Losnummer mit einem * markiert sind, stammen von Einlieferern außerhalb der EU. Soweit diese Lose innerhalb der EU ausgeliefert werden, werden hierfür 7% Importabgaben auf den Zuschlagpreis berechnet. Da wir differenzbesteuert verkaufen, kann die Mehrwertsteuer nicht ausgewiesen werden.
8. Der Rechnungsbetrag ist mit dem Zuschlag fällig und zahlbar in bar oder durch bankbestätigten Scheck. Zahlungen auswärtiger Erwerber, die schriftlich oder telefonisch geboten haben, sind binnen 10 Tagen nach Rechnungsdatum fällig. Der Erwerber hat erst nach vollständiger Zahlung des Rechnungsbetrags Anspruch auf Aushändigung der ersteigerten Lose. Wer für Dritte bietet, haftet neben diesen.
9. Bei Zahlungsverzug werden Zinsen in Höhe von 8% über Euribor als Verzugszinsen berechnet. Im übrigen kann der Versteigerer wahlweise Erfüllung oder nach Fristsetzung Schadensersatz wegen Nichterfüllung verlangen; der Schadensersatz kann dabei auch so berechnet werden, dass die Sache in einer neuen Auktion nochmals versteigert wird und der säumige Käufer für einen Mindererlös gegenüber der früheren Versteigerung und die besonderen Kosten der wiederholten Versteigerung einschließlich der Gebühren des Versteigerers aufzukommen hat. Preisabsprachen unter Bietern sind ausdrücklich untersagt und ziehen den sofortigen Ausschluss aus der Versteigerung nach sich. Es gilt für jeden Fall der Zuwiderhandlung eine Vertragsstrafe von 10.000,- EUR als vereinbart, Schadensersatzansprüche bleiben davon unberührt.
10. Mit der Abgabe von Geboten für Lose aus der NS-Zeit, die mit NS-Emblemen und/oder NS-Symbolen versehen sind, verpflichtet sich der Bieter dazu, diese lediglich für historisch-wissenschaftliche Zwecke bzw. Sammelzwecke zu erwerben und in keiner Weise propagandistisch im Sinne des § 86 StGB zu benutzen.
11. Die Versteigerungsbedingungen gelten sinngemäß auch für den Nachverkauf. § 312d BGB findet keine Anwendung.
12. Erfüllungsort ist Bonn. Es gilt ausschließlich deutsches Recht. Das UN-Abkommen über Verträge des internationalen Warenkaufs finden keine Anwendung.
13. Sollte eine der vorstehenden Bedingungen ganz oder teilweise unwirksam sein, bleibt die Gültigkeit der übrigen davon unberührt.
14. Die Europäische Kommission stellt eine Plattform zur Online-Streitbeilegung (OS) bereit, die Sie hier finden <https://ec.europa.eu/consumers/odr/>. Verbraucher haben die Möglichkeit, diese Plattform für die Beilegung ihrer Streitigkeiten zu nutzen. Zur Teilnahme an einem Streitbeilegungsverfahren sind wir nicht verpflichtet und nehmen auch nicht freiwillig teil.

Conditions of Sale

For information only, the German text is to be taken authoritative

According to the conditions approved by the German Bundeskartellamt - Recommendations of the Bundesverband Deutscher Briefmarkenversteigerer e.V., Wiesbaden

1. The auctioneer acts in his own name for the account of his client, who remains anonymous (as commission agent).
2. The auctioneer reserves the right to combine or separate lots listed in the catalogue, to change the order of the lot numbers or to withdraw any lot from the auction.
3. The lots to be sold at auction may be examined and checked before the auction. The descriptions in the catalogue are made to the best of the auctioneer's knowledge and belief, are, however, not guaranteed. The auctioneer is not liable for any mistakes. Except for collections or bulk lots, he commits himself, however, to transmitting complaints to the customer if such claims are filed within a period of 28 days after the auction. The auctioneer may extend this time limit under special circumstances. Liability for damage on health and body will not be affected. Claims are only possible if the lots including the lot card are returned in unaltered condition. The affixing of the marking »False« or the like by expertisers who are liable for errors is not considered to be an alteration, but expertisers signatures, color designations or pencil notes are. In the case of a justified claim, the auctioneer will refund the purchase price only and not further charges. Faults visible on images on the catalogue may not be subject to such claims. Catalogue values are not binding and have to be seen as approximate, they may not be the cause for a return.
4. The lot is knocked down when no higher bid follows after the last bid has been called three times. The auctioneer reserves the right to reject the bid or accept it with reservations. He may cancel the bid knocked down if the highest bidder does not want his bid to be valid, or if otherwise a dispute concerning the bid knocked down arises.
5. The knocking down transfers the risk of possible losses, damages or mistakes to the purchaser. The items become the property of the purchaser after payment is complete.
6. The knocking down binds the bidder to take and pay for the lot(s). Should the purchaser desire forwarding of the lot(s) purchased in the auction, it will be effected at his expense and risk. The bidder is bound to his bid for the period of up to four weeks. If bidding is made by phone or writing, lots will be dispatched to the bidder at his cost and his risk, if not a different agreement is made.
7. The sale of auction lots is subject to differential taxation. If we ship lots inside the EC, the buyer shall pay a buyers premium of 26,2% (including VAT, differential taxation) of the hammer price and a lot fee of 3,- EUR per lot (both including VAT), also costs of shipping and insurance. If we ship lots to a country outside the EC, the buyer shall pay a buyers premium of 22% of the hammer price and a lot fee a 3,- EUR per lot, also costs of shipping and insurance. If the goods are exported outside the EC by the buyer himself, it may be possible to refund VAT. For gold coins that are exempt from VAT, the buyer shall pay a buyers premium of 22% of the hammer price and a lot fee a 3,- EUR per lot, also costs of shipping and insurance. Lots marked with a * after the lot number come from consignors outside the EU. Insofar as these lots are delivered within the EU, 7% import duty will be charged on the hammer price.
8. Purchase price and commissions are payable at once by floor bidders. External bidders must pay the auction bill on receipt. The bidder for a third-party will be held liable as a primary obligor along with the third-party. The purchaser has the right to receive the lots just after payment is made.
9. Any amounts not received by the auctioneer within 15 days after the auction or receipt of the auction bill, will incur 1% interest for every new month. If the purchaser refuses to pay the lot(s) or if any payment is not settled within a fixed time period, the auctioneer may demand the non-performance. Pricing agreements between bidders are forbidden and will lead to exclusion from the auction. A contractual penalty of 10.000,- EUR for each case of price agreements has to be paid. A compensation may also apply.
10. The bidder agrees for lots with NS-Signs, not to use them in any way for propagandistic purposes (§ 86 StGB).
11. These conditions are valid for the sale after the auction. The § 312d BGB will not be used.
12. Bonn will be named as the court of jurisdiction. The contract of auction is subject to German law only.
13. In the case that any of the above stipulations become void in part or in whole, all other stipulations remain valid.
14. The European commission provides a platform for online dispute resolution (OS) which is accessible at <https://ec.europa.eu/consumers/odr/>. We are not obligated and do not participate voluntarily in a dispute resolution process.





90

92



91



338



86



89



308



342



349



290



306



309



96



332



337



95



266



267



269



270



282



276



277



279



283



292



293



298



299



300



301



302



305



310



317



318



320



321



324



352



359



360



361



362



363



396



364



366



369



387



376



382



383



386



388



391



394



420



416



423



389

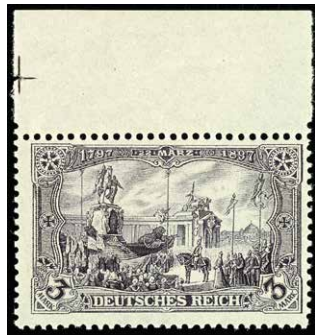

392



393



395



343



422



439



458



507



713



421



399



413



444



542



414



464



431



493



410

449

451

518



462

475

465



466

469

479

481

492

496

502



424

426

427

428



544

552

558

565



681

686

690



429



430



566



580



574



788



643



600



616



628



528



826



543



772



758



810



843



697



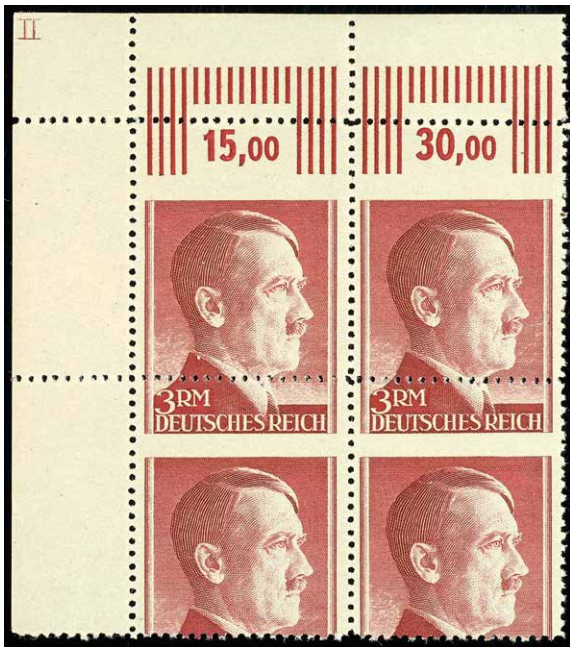

785



786



805



838



799



800



839



855



529



840



709



779



808



859



860



858



868

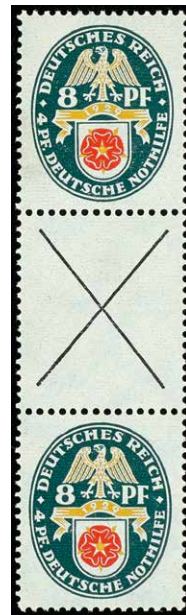

863

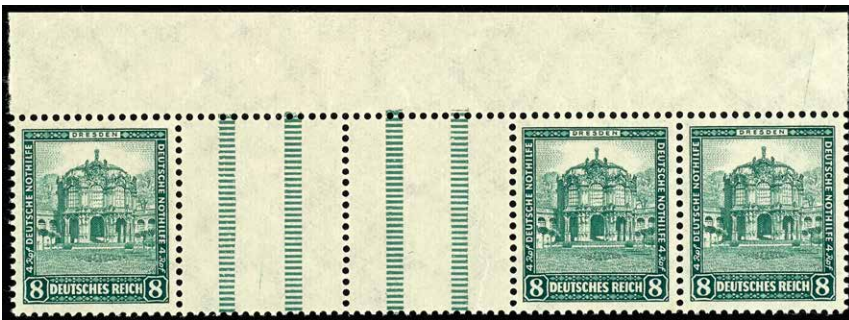

865



862



V 4:17-29

861

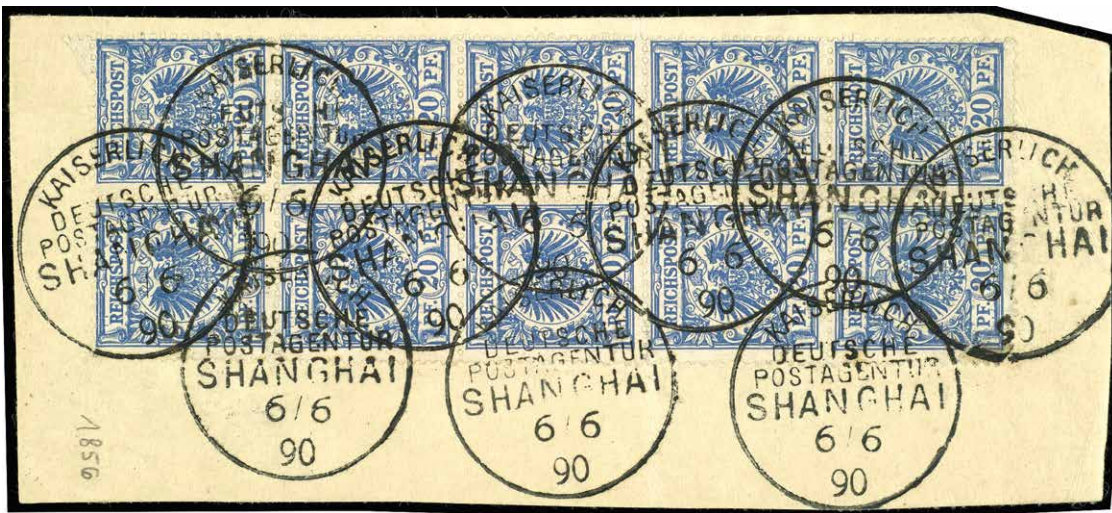

1331



1418



1345



1350



1401



1459



812



813



825



1335



1336



1338



1388



1343



1352



1377



791



1346



1351



1353



1354



1355



1356



1386



1406



1416



1417



1422



1392



1409



1453



1456



1344



1360



1361



1362



1389



1391



1394



1395



1404



1420



1421



1465



1403



1423



1466



1429



1431



1432



1434



1467



1435



1455



1476



1477



1471



1461



1452

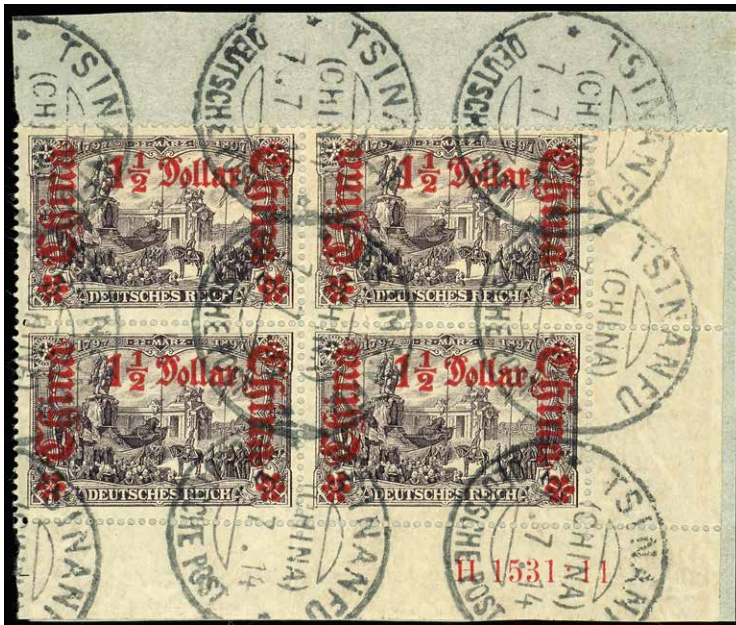

1424



1363



1359

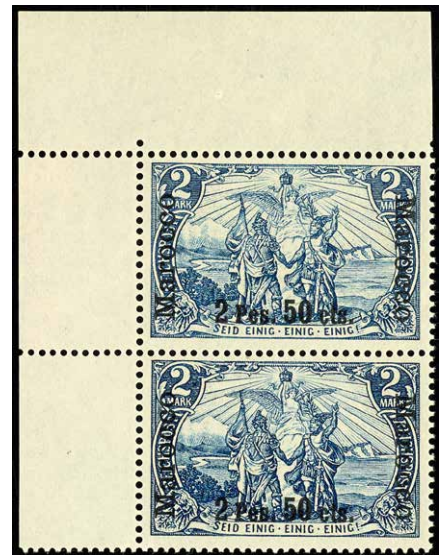

1495



1464



1468



1500



1469



1470



1454



1472



1475



1490



1491



1492



1478



1481



1485



1486



1488



1493



1523



1502



1503



1504



1494



1496



1497



1498



1527



1505



1528



1499



1506



1507



1510



1529



1511



1512



1515



1517



1522



1519



1520



1521



1524



1525



1526



1539



1556



1541



1518



1544



1489



1534



1571



1572



1573



1574



1576



1577



1581



1600



1543



1549



1550



1552



1557



1582



1542



1590



1591



1508



1513



1580



1554



1559



1569



1566



1567



1575



1603



1588



1626



1605



1606



1597



1601



1604



1596



1622



1659



1719



1727



1675



1679



1785



1760



1809



1607



1592



1593



1610



1639



1594



1602



1614



1627



1628



1609



1611



1617



1649



1658



1618



1621



1623



1624



1676



1664



1666



1667



1671



1678



1674



1680



1691



1699



1674



1708



1710



1711



1713



1717



1723



1743



1747



1749



1750



1751



1752



1755



1819



1778



1779



1781



1793



1795



1801



1820



1803



1815



1821



1822



1823



1901



1706



1824



1825



1827



1831



1866



1877



1891



1892



1950



1961



1965



1915



1975



2010



1884



1956



2030



1976



2072



1847



1913



2074



2092



1745



1780



1808



1873



2037



1702



1986



1988



2026



1850



1834



1757



1811



1886



1846



1899



1900



1978



2052



2080



2142



2032



2035



2039



2049



2061



2071



2051



2076



2079



2083



2089



2090



2091



2094



2095



2096



2104



2105



2107



2109



2124



2127



2128



2129



2130



2132



2138



2141



2146



2155



2159



2101



2131



2145



2391



2147



2187



2243



2149



2150



2151



2154



2171



2182



2191



2196



2197



2183



2213



2215



2217



2194



2198



2232



2396



2221



2222



2226



2227



2233



2238



2236



2383



2386



2390





2246



2200



3210



2438



3163



2410



2428



2436



3230



2395



2397



2398



2400



2413



3211



3241



3248



3312



3320



2393



2403



2404



2402



2415



2418



2422



2423



2429



2437



3126



3118



3121



3122



3127



3129



3131



3136



3162



3165



3138



3141



3143



3144



3145



3151



3152



3156



3157



3159



3160



3161



3164



3167



3170



3182



3184



3193



3197



3204



3130



3233



3235



3237



3242



3250



3251



3257



3258



3259



3262



3264



3266



3267



3254



3255



3269



3277



3279



3280



3281



3283



3290



3292



3293



3376

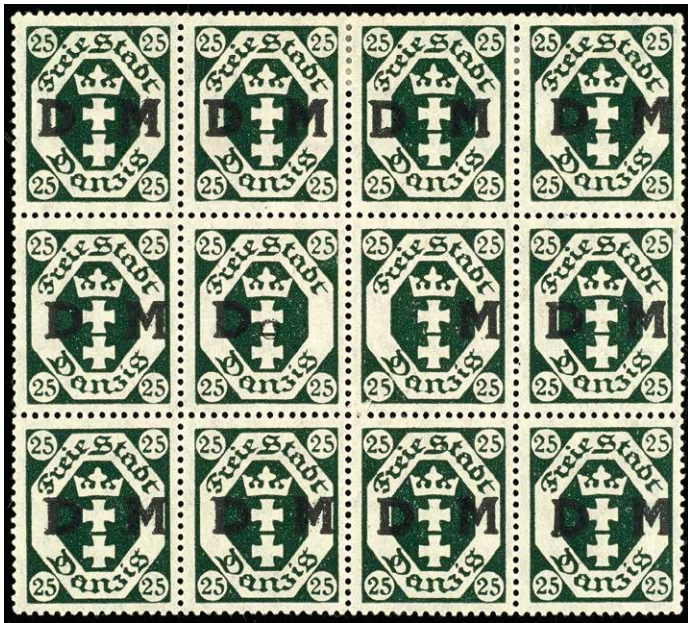

3252



3273



3253



3314



3296



3389



3370



3311



3400



3369



3413



3349



3324



3327

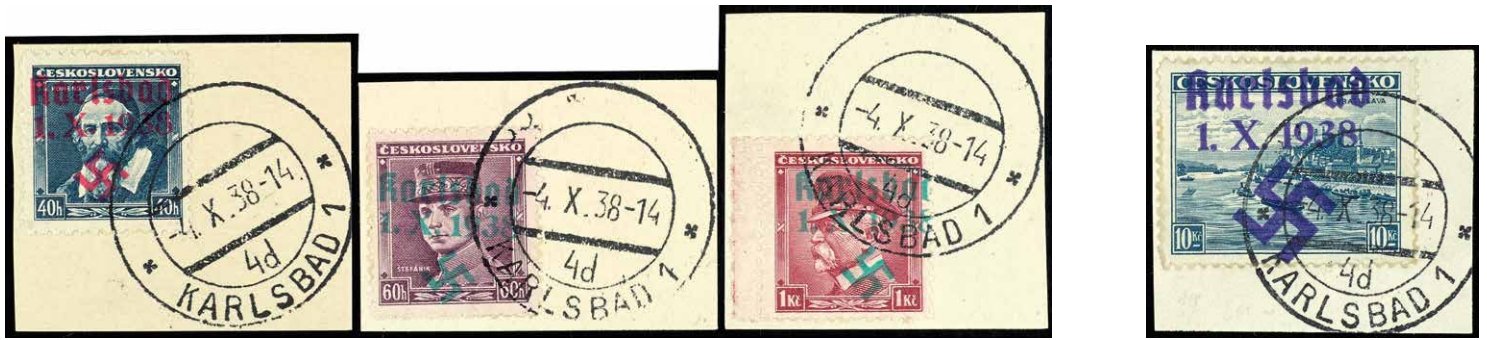

3423

3427



3346

3347

3353

3340

3391

3396



3356

3357

3359

3362

3363

3371



3309

3310

3316

3318

3323

3334



3426

3428

3445

3447



3333

3338

3379

3380

3381



3344

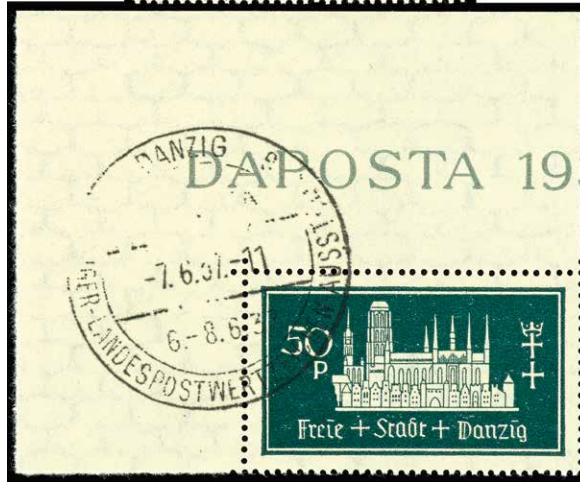

3240



3390



3460



3368



3421



3384



3403



3457



3354



3360



3436



3433



3434



3522



3531



3601



3660



3661



3662



3663



3664



3665



3474



3464



3548

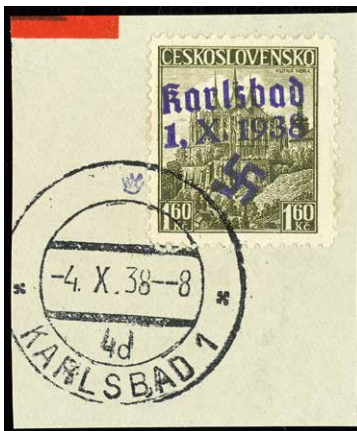

3429



3533



3541



3542



3452



3442



3537



3459



3483



3486



3490



3476



3430



3523



3432



3579



3545

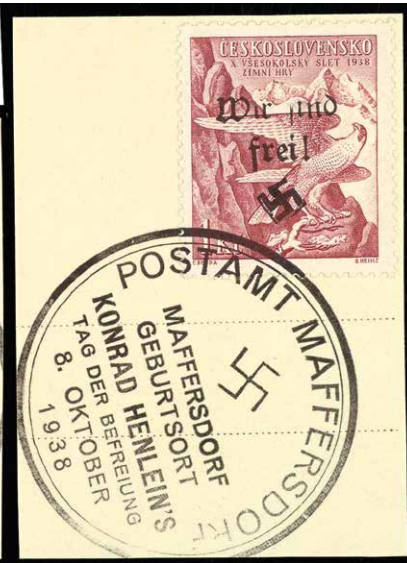

3530



3461



3538



3466



3487



3491



3520

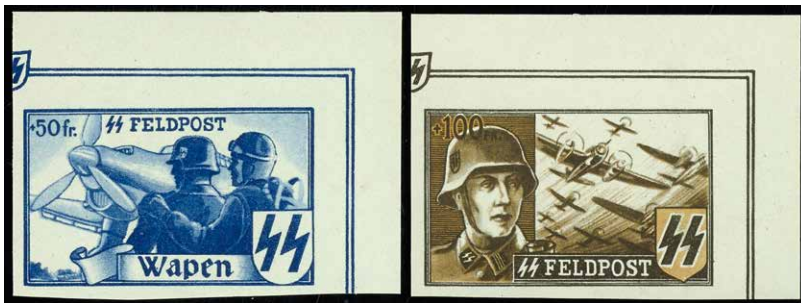

3619



3528



3532

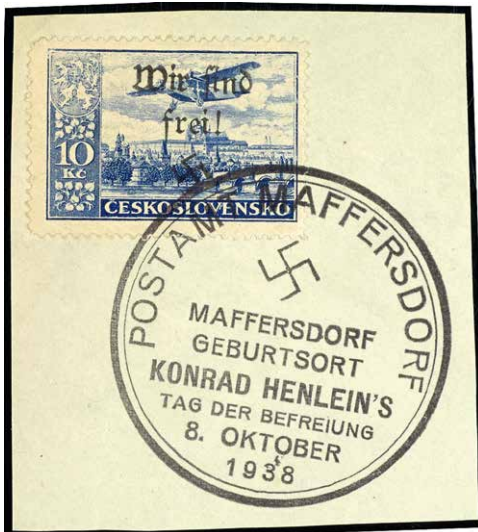

3529



3549



3554



3697



3707



3715



3717



3713

3721

3746

3770



3622



3553



3694



3687



3750



3695



3615



3690

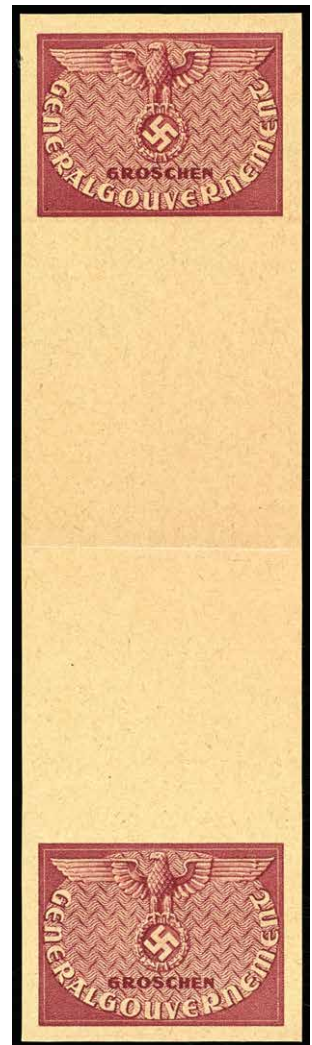

3696



3613



3676



3677



3769





3791



3774



3776



3778



3784



3753



3773



3789



3794



3796



3782



3790



3788



3792



3798



3754



3755



3756



3805



3806



3842



3807



3809



3890



3892



3893



3904



3895



3897



3905



3906



3921

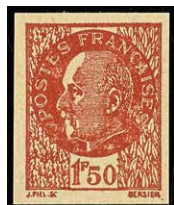

3943

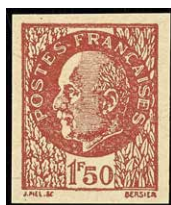

3946



3891

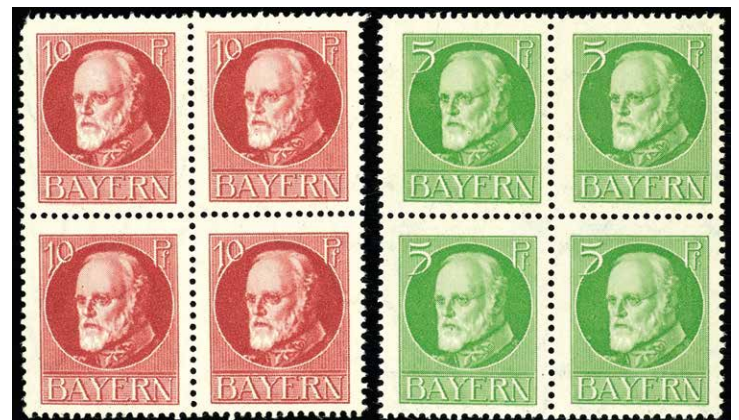

3937



3907



3899



3954



3941

Faux Intelligence
Service
Variétés ND et
de valeurs faibles
Cachets de fabrication
au dos
(2 violet faux de PARIS)

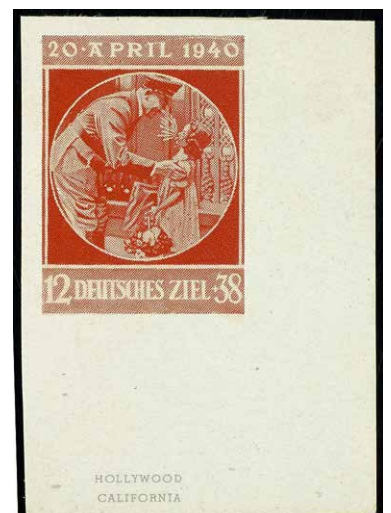

3949

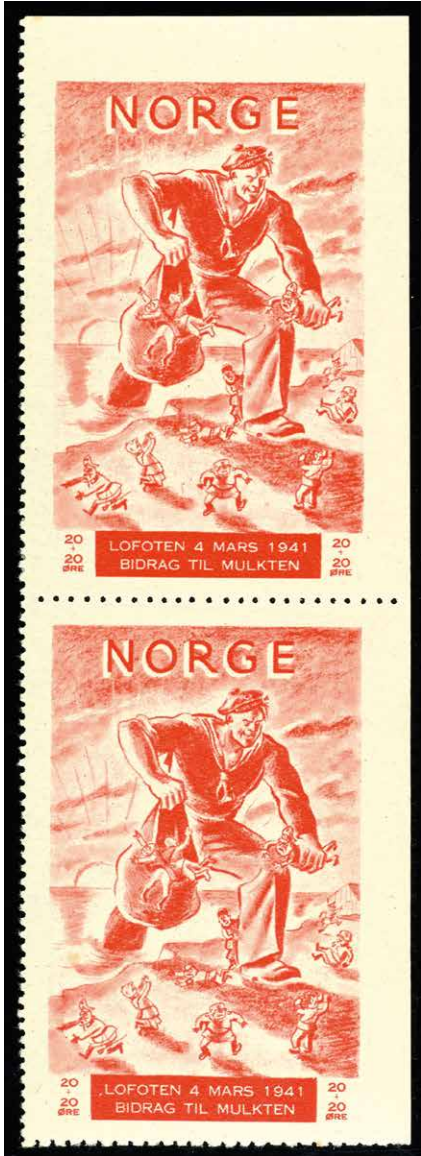

3951



3952



3922



3959



3950



3961



3962



3963

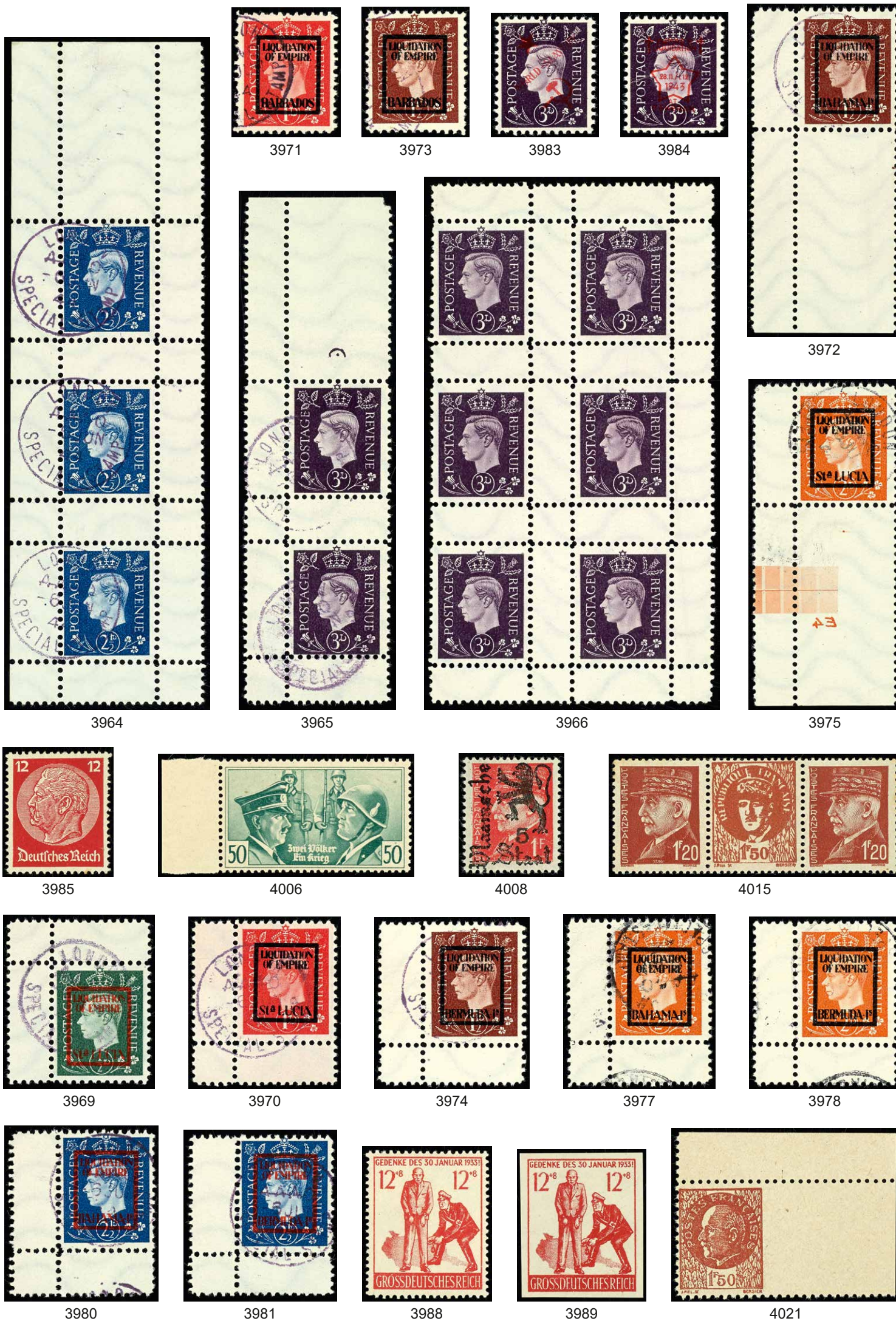



3967



3979



4019



4237



4094



4123



4016



4216



4010



3953



3955



3968



4210



4131



4132



3991



3976



4024



4020



4022



4023



4264



4292



4281



4282



4263



4272



4273



4274



4265



4266



4267



4268



4269



4271



4270



4275



4276



4277



4278



4279



4280



4283



4284



4285



4286



4289



4290



4291



4293



4294



4295



4296



4297



4330



4333



4337



4357



4300



4360



4361



4364



4347



4287



4288



4299



4309



4298



4301



4302



4304



4305



4306



4307



4308



4310



4311



4312



4313



4314



4315



4316



4331



4332



4303



4334



4352



4317



4318



4319



4320



4321



4322



4323



4324



4325



4326



4327



4328



4329



4336



4338



4339



4340



4342



4343



4344



4345



4348



4355



4351



4354



4356



4362



4358



4359



4349



4387



4397



4363



4365



4366



4367



4368



4372



4373



4374



4376



4377



4379



4380



4346



4350



4353



4369



4396



4382



4383



4385



4386



4388



4390





4370



4371



4384



4394



4391



4393



4395



4398



4399



4400



4401



4402



4403



4404



4406



4407



4408



4410



4411



4412



4413



4414



4417



4418



4416



4419



4420



4423



4425



4426



4427



4428



4430



4432



4434



4435



4436





4460



4475



4525



4493



4482



4438



4479



4481



4429



4452



4473



4441



4448



4450



4485



4462



4451



4469



4465



4488



4521



4480



4470



4461



4492



4453



4454



4455



4456



4457



4458



4466



4468



4463



4464



4471



4472



4474



4476



4477



4478



4484



4487



4483



4486



4489



4490



4491



4495



4494



4496



4497



4498



4499



4500



4503



4505



4506



4507



4508



4509



4510



4511



4459



4526



4519



4513



4501



4502



4504



4524



4534



4518



4538



4541



4564



4514



4535



4522



4515



4516



4520



4523



4528



4529



4530



4531



4532



4536



4539



4540



4542



4543



4544



4545



4546



4547



4548



4552



4553



4555



4556



4557



4558



4559



4560



4561



4563



4570



4571



4572



4573



4574



4575



4577



4578



4579



4580



4581



4582



4583



4584



4585



4586



4587



4588



4589



4589



4591



4592



4594



4595



4596



4599



4600



4601



4602



4603



4604



4551



4549



4533



4554



4566



4527



4562



4569



4598



4617



4550



4568

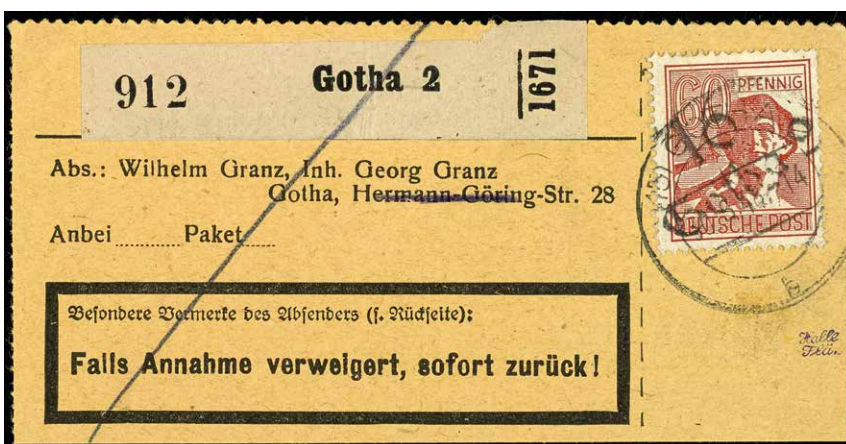

4620



4537



4593



4567



4653



4635



4632



4605



4606



4609



4610



4611



4607



4608



4612



4615



4616



4618



4619



4576



4597



4624



4626



4629



4640



4621



4622



4623



4625



4627



4628



4633



4613



4614



4634



4657



4651



4644



4673



4676



4678



4682



4636



4637



4638



4639



4641



4642



4645



4646



4648



4649



4650



4654



4655



4658



4659



4660



4662



4663



4665



4665



4664



4666



4666



4667



4667



4669



4681



4652



4672



4674



4668



4698



4630



4631



4643



4670



4647



4671



4679



4661

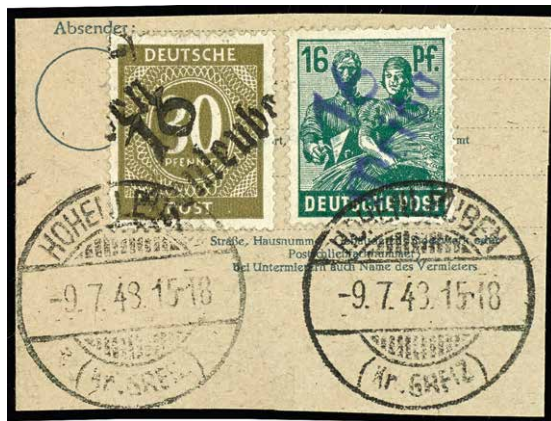

4675



4686



4690



4697



4695



4699



4705



4708



4714



4680



4684



4685



4688



4689



4692



4687



4691



4693



4706



4694



4696



4700



4701



4702



4703



4709



4710



4711



4720



4731



4732



4733



4704



4713



4715



4716



4717



4718



4719



4707



4712



4729



4721



4722



4723



4726



4727



4740



4748



4724



4725



4734



4736



4737



4745



4743

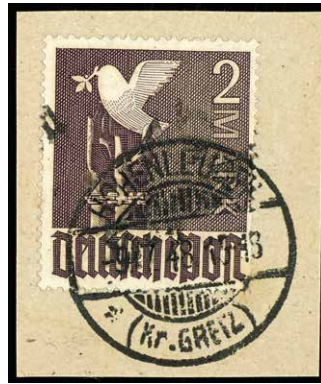

4762



4771



4738



4739



4741



4742



4744



4750



4749



4756



4751



4757



4752



4753



4754



4759



4767



4747



4770



4755



4758



4761



4760



4766



4768



4769



4773



4774



4775



4764



4730



4777



4779



4778



4782



4783



4784





4341

400,—



4421

130,—



4467

75,—



4335

100,—



4512

350,—



4517

140,—



4677

70,—



4683 800,—



4746 90,—



4763 280,—



4765 180,—



4735 90,—



4776 220,—



4780 120,—



4781 120,—



4820



4873



4874



4954



4968



4883



5066



4889



4890



4969



4971



4972



5094

DEUTSCHE BUNDESPOST

Freimarken im Werte von DM 4.00 und Steuermarken „Notopfer Berlin“ im Werte von DM 0.20		10×2 Pf 10× 5 Pf 5×4 Pf 10×10 Pf 5×6 Pf 10×20 Pf Postage and tax stamps „Notopfer Berlin“ in the value of \$ 1.00
--	---	--

please check stamps upon receipt.

5105

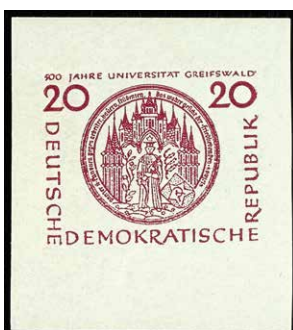

4808



4817

DEUTSCHE BUNDESPOST

3 Postwertzeichen zu 4 Pf 3 Postwertzeichen zu 6 Pf		4 Postwertzeichen zu 10 Pf 9 Postwertzeichen zu 20 Pf
--	---	--

Verkaufspreis **2 DM 50 Pf**

5106



5110



5111



5112



5080



5283



5061



5077



5282



5078



4974



5150



5109



5149



5230



5342



5300



5343



5401



5402



5255



5302



5306



5307



5404



ALTDEUTSCHLAND**Baden - Vorphilatelie**

7	1848 - 1849, Briefhülle mit preußischem K2 "FELDPPOST ARMEECORPS 13 11" und rückseitig rotes Lacksiegel nach Freiburg, seltener Beleg der preußischen Truppen, welche im Revolutionsjahr halfen, den Aufstand niederzuschlagen.	☒	80,—
12	1850, "FELD-POST D.3 ARMEE CORPS" schwarzer K2 auf Militaria-Briefhülle vom 27.5 aus Baden nach Magdeburg, Provenienz 28. Mönkemeier Auktion 1997	☒	80,—
13	1850, Badischer Aufstand, kompletter Militaria-Brief, Inhalt Stadt Donaueschingen nach Engen mit rotem L2 "CONSTANZ 13 Mrz." und preußischer Doppelkreisstempel "FELD-POST-D.3. ARMEE CORPS", rückseitig roter Siegelstempel "Preuß. Armeecorps in Baden", Briefe vom badischen Aufstand mit badischen und preußischen Stempel sind relativ selten, Beförderungsspuren.	☒	120,—
14	1850, Konstanz "Der Kön. Preuss. Divisionsprediger bei der 3. Division des mobilen Armeecorps in Baden", Prachtbrief mit K2 "FELDPPOST D. 8. ARMEE CORPS" nach Hüfingen.	☒	120,—

Baden

18P	1 Kreuzer schwarz auf sämischem Papier, ausgabetypischer Schnitt d. h. meist voll bis überrandig - und nur unten rechts leicht berührt, winziger Eckbug in der Randlinie rechts unten, entwertet mit Fünfringstempel "128" (Schliengen), signiert Seeger BPP und Fotoattest Franz Stegmüller BPP, Mi. 1.000.-	1a ☉	150,—
19P	1 Kreuzer "durchschlagender Druck", optisch Pracht, aber etwas höher doppelt geprüft Seeger BPP sowie weitere Signatur, Mi. 1.000.-	1bD ☉	100,—
22FP	3 Kreuzer auf lebhaftgrauultramarin, senkrechter 3er-Streifen auf portogerechtem Faltbrief mit 5-Ring "118" - RIEGEL 18 APR. (1859) nach Frankfurt mit Bahnpoststempel, der obere Wert links oben angeschnitten und oben auf der Randlinie geschnitten, das untere Markenpaar vollrandig, rechts über die volle Länge mit Teilen der Nebenmarken, sehr schön farbfriech, mit vollem Inhalt, eine - insbesondere auf Brief - seltene Einheit, das Archiv der ArGe Baden hat nur etwas mehr als ein Dutzend Belege mit 3er-Streifen registriert, gepr. Englert BPP und Fotoattest Stegmüller BPP "... meist jedoch breit- bis weit überrandig. Ursprüngliche und farbfrische, ansonsten tadellose Erhaltung. Portorichtig frankierter Brief für die 3. Entfernungszone. Eine dekorative und nicht häufige Mehrfachfrankatur." - ex Slg. "Franconia" (Feuser, Stuttgart 2018)"	8(3) ☒	400,—
25	3 Kreuzer preußischblau, gezähnt K 13 1/2, mit roter Versuchsgummierung, Einzelfrankatur auf Brief von "87" MANNHEIM 11 Jan. (1861) nach Dürkheim, einige Zähne sind verkürzt, die rote Versuchsgummierung wurde aufgrund einer amtlichen Anweisung vom 16 Mai 1860 bei einer Teilaufgabe angebracht, Fotoattest Franz Stegmüller BPP (2024) "Ursprüngliche und farbfrische, ansonsten tadellose Erhaltung.", Mi. 1.200.-	10aI ☒	130,—
27FP	3 Kr. in der guten Farbe auf Briefstück mit Ring-Nr.-Stpl. "41", doppelt geprüft Stegmüller BPP mit Fotobefund "tadellos", Mi. 250.-	10c ☉	50,—
29	9 Kr. (Nr. 15) in a- und ba-Farbe, desw. Nr. 19 in a- und aa-Farbe sowie Nr. 20 in a- und ba-Farbe, Pracht, Mi. 510.-	15,19,20 ☉	80,—
30	6 Kreuzer und 9 Kreuzer Wappenausgabe, gezähnt, postfrisch, tadellose Erhaltung, unsigniert.	19,20 **	50,—
31	6 Kreuzer ultramarin, Viererblock, postfrisch, tadellos, unsigniertes Luxusstück, Fotobefund Franz Stegmüller BPP "echt und einwandfrei", Mi. 180.-	19a(4) **	150,—
33	9 Kreuzer lebhaftrotlichbraun, farbfrischer und vollzähliger Viererblock, postfrisch, tadellos, unsigniertes Luxusstück, Fotobefund Franz Stegmüller BPP "echt und einwandfrei"	20a(4) **	100,—
34P	30 Kreuzer orangegegelb, farbfriech und zentrisch zart entwertet mit K2 "MANNHEIM" in optisch ansprechender Erhaltung, links oben hinterlegt mit Zahnergänzungen, Fotobefund Franz Stegmüller BPP	22a ☉	150,—

Baden - Portomarken

35	1 Kreuzer schwarz auf gelb, dünneres Papier, drei fehlerhafte Werte auf Briefstück mit Entwertung durch Nummernstempel "78", signiert Englert BPP und Fotobefund Franz Stegmüller BPP (2024), Mi. 1.200.-	1x(3) △	100,—
36FP	1 Kreuzer schwarz auf dunkelrötlichgelb in Mischfrankatur mit 3 Kreuzer schwarz auf gelb auf Nachnahmebrief von SÄCKINGEN 8 SEP (1864) nach Willaringen, 1 Kreuzer unten zwei winzige Zahnspalte, Brief innen teilweise gestützt, signiert Drahn, Ebel, Fotoattest Franz Stegmüller BPP "Ein bemerkenswert dekoratives Ganzstück." ex Sammlung "Romanow"	1y,2x ☒	400,—
37	3 Kreuzer schwarz auf dunkelgelb, dickeres Papier, farbfrieches und vollzähliges Kabinettstück als Einzelfrankatur rückseitig auf Brief von "FREIBURG 30 NOV. IV" (1867) nach Lehen im Bestellbezirk, Fotoattest Franz Stegmüller BPP (2024) "Allseits vollständige Zähnung. Ursprüngliche und feine, tadellose Erhaltung.", Mi. 1.200.-	2y ☒	280,—
38FP	3 Kreuzer schwarz auf dunkelgelb, dickeres Papier, postfrisch, farbfrieches Kabinettstück, unsigniert, Fotobefund Franz Stegmüller BPP "echt und einwandfrei", Mi. 300.-	2y **	100,—
39P	3 Kreuzer schwarz auf dunkelgelb, dickeres Papier, Plattenfehler I "erstes o in PORTO offen, postfrisch, tadellose Erhaltung, signiert Seeger BPP und Fotobefund Franz Stegmüller BPP (2024) "Farbfrische und feine, tadellose Erhaltung.", Mi. für ungebraucht bereits 500.-	2yI **	130,—

Baden Ortsstempel

42	"MANNHEIM BAHNHOF 13. FEB", Ovalstempel, voll und klar auf nach Wien adressiertem Brief mit 3 Kreuzer rosa, auf dieser Ausgabe seltene Entwertung,	24 ☒	100,—
----	--	------	-------

Bayern Vorphilatelie

48FP	GEREINIGT VON INNEN UND AUSSEN - NÜRNBERG, sehr klarer, farbfriecher, leuchtend roter, sehr seltener Idealabschlag auf vollständigem Faltbrief aus Spanien mit blauem K1 GALICIA/FERROL nach Nürnberg, datiert 15.6.1805 mit hs. Empfangsvermerk 22.7.1805, geschlitz mit einem 25 mm Schnitt und mehrfach perforiert, sehr seltener Beleg in ausgezeichneter Erhaltung (Feuser 41, 3.500.-)	☒	1200,—
------	--	---	--------

Bayern

49FP	1 Kreuzer grauschwarz, Platte I, voll bis breitrandiges Kabinettstück vom linken Bogenrand (6mm), ungebraucht mit Originalgummierung, tadellos ungebraucht mit Originalgummierung und Falzresten, geprüft Brettli BPP und Fotoattest Peter Sem BPP "Hübscher "Schwarzer"-Einser in frischer Erhaltung."	11a *	750,—
50FP	1 Kreuzer schwarz, Platte 1, farbfrieches breitrandiges Kabinettstück mit durchgehenden Trennungslinien an drei Seiten, ungebraucht ohne Gummierung, Fotobefund Franz Stegmüller BPP "Farbfrische und feine, tadellose Erhaltung."	11a (*)	300,—

**Alle Einzellose und Atteste sind unter
www.reinhardfischerauktionen.de abgebildet!
Dort sind auch 1435 weitere Lose zu finden, die nicht im
gedruckten Katalog, sondern nur im Internet zu finden sind!**

51FP	1 Kreuzer schwarz, Platte 1, allseits sehr breitrandig geschnittenes und farbfrisches Kabinettstück als Einzelfrankatur auf Drucksache (Besuchsanzeige) mit Entwertung "AUGSBURG 23 JUN 1850 11-12.", ohne Adressschleife, Fotoattest Franz Stegmüller BPP (2025) "Unterhalb der Marke befindet sich noch ein Teil des ursprünglichen Streifbandes. Klare Abstempelung und feine, tadellose Erhaltung. Die Drucksache wurde nachträglich umgefaltet. Ein farbfrisches und ursprüngliches Ganzstück.", Mi. 7.000.-	1la ☒	2500,—
52FP	1 Kreuzer schwarz, Platte 1, allseits breitrandig geschnittenes und farbfrisches Kabinettstück, oben rechts und unten mit durchgehenden Trennungslinien, entwertet mit Halbkreisstempel "(NEUS)TADT a. d. H. II 7 6", signiert Pfenninger und Fotoattest Franz Stegmüller BPP (2024) "Farbfrische und feine, tadellose Erhaltung."	1la ⊙	1400,—
53FP	1 Kreuzer schwarz, Platte 1, allseits breitrandig geschnittenes und farbfrisches Kabinettstück mit vollen Zwischenlinien an drei Seiten, entwertet mit geschlossenem Mühlradstempel "175" Landshut, signiert TT (Thier) und Fotoattest Maria Brettl BPP "Die Erhaltung ist fein und tadellos"	1la ⊙	1200,—
54FP	1 Kreuzer schwarz, Platte I, vollrandiges und farbfrisches Kabinettstück, entwertet mit Halbkreisstempel "REHAU 26/2" sowie Federkreuz, unsigniert, Fotoattest Maria Brettl BPP "In frischer Farbe und feiner, tadelloser Erhaltung."	1la ⊙	1400,—
55FP	1 Kreuzer tief schwarz, Platte I, Plattenfehler LIX "linke Randlinie oben gebrochen", farbfrisches und allseits vollrandiges Exemplar mit Trennlinien rechts und links, entwertet mit geschlossenem Mühlradstempel "292" RÖTHENBACH, Unterrand angesetzt (repariert), geprüft Pfenninger (doppelte Signatur) und Fotoattest Peter Sem BPP "Der beschriebene Plattenfehler kommt einmal im 180er Druckbogen auf Feld D 38 vor."	1bPFLLIX ⊙	1000,—
56P	1 Kreuzer tief schwarz, Platte 1, Plattenfehler XLVIII "Ausbuchung der äußeren Rahmenlinie unter dem linken unteren Wertziffernquadrat" (Feld A2), farbfrisches und breitrandiges - links und rechts mit durchgehenden Trennungslinien - Kabinettstück, entwertet mit geschlossenem Mühlradstempel "217" - München, signiert Pfenninger (doppelt) und Fotoattest Franz Stegmüller BPP (2023) "Ursprüngliche und feine, tadellose Erhaltung." - TOP-Stück dieser prominenten Marke mit sehr dekorativer Abart!	1bPFXLVIII ⊙	1700,—
57FP	1 Kreuzer schwarz Platte 2, vollrandiges und farbfrisches Kabinettstück mit Zwischenlinien links und unten, entwertet mit geschlossenem Mühlradstempel "217" München, unsigniert, Fotoattest Maria Brettl BPP "in tadelloser Erhaltung."	11a ⊙	1200,—
59FP	6 Kreuzer braun, Type I, voll- bis breitrandig geschnittenes und farbfrisches Kabinettstück, entwertet mit Halbkreisstempel "Bamberg", signiert, Mi. 300.-	4l ⊙	100,—
60FP	6 Kreuzer braun, Type I, voll- bis breitrandig geschnittenes und farbfrisches Kabinettstück, entwertet mit geschlossenem Mühlradstempel "396" - WÜRZBURG auf Briefstück, Mi. 300.-	4l △	90,—
61FP	9 Kreuzer mattblaugrün, Type III, vollrandiges und farbfrisches Kabinettstück, entwertet mit geschlossenem Mühlradstempel, geprüft Brettl	5aall ⊙	50,—
62	12 Kreuzer und 18 Kreuzer je mit vollem offenen Mühlrad-Stempel, Pracht, Nr. 12 geprüft Brettl BPP, Mi. 320.-	12,13a ⊙	60,—
63FP	18 Kreuzer zinnberrot, vollrandig geschnittenes und farbfrisches Kabinettstück, entwertet mit offenem Mühlradstempel "325" (München), geprüft Engel, Mi. 220.-	13a ⊙	60,—
64	18 Kreuzer zinnberrot in Mischfrankatur mit 3 Kreuzer rötlichkarmin auf Brief von "FUERTH 22.1." nach New York, beide Marken - wie bei der Mack-Korrespondenz üblich knapprandig geschnitten - die 18 Kreuzer allseits berührt mit kleinem Eckbug oben links, die 3 Kr. vollrandig, ansonsten tadellose Erhaltung, Fotoattest Maria Brettl BPP "ursprünglicher Brief."	13a,15 ☒	200,—
65	1 Kreuzer - 18 Kreuzer Wappen geschnitten, Prachtsatz, Nr. 19 sign. Gebr. Senf / Leipzig, die 1 Kr. in allen drei Farben, Mi. 650.-	14/21 ⊙	70,—
66FP	7 Kreuzer preubischblau, voll- bis breitrandig geschnittenes und farbfrisches Kabinettstück, entwertet mit Einkreisstempel "LICHTENFELS 17/1", unsigniert, Fotobefund Maria Brettl AIEP (2025) "In tadelloser Erhaltung.", Mi. 1.000.-	21c ⊙	330,—
67FP	1 Kreuzer Wappen, Wasserzeichen enge Raute, lebhaftgrün, gestempelt "MÜNCHEN I", Kabinett, geprüft Brettl (doppelte Signatur), Mi. 100.-	22Xc ⊙	40,—
68FP	7 Kreuzer Wappen lebhaftlila ultramarin, Wasserzeichen X, gestempelt, tadelloses Kabinettstück, geprüft Pfenninger, Brettl, Mi. 340.-	25Xb ⊙	120,—
69FP	7 Kr. Wappen dunkelblau, Wasserzeichen "weite Rauten", gestempelt tadelloses Kabinettstück der guten Farbe, Fotobefund Maria Brettl "echt, einwandfrei", Mi. 220.-	25Yc ⊙	80,—
70P	12 Kreuzer lila, Wasserzeichen 14 - 15 mm Rauten, entwertet mit Einkreisstempel "MÜNCHEN", farbfrisches Kabinettstück, geprüft Kgr. (Krüger) und Fotoattest Franz Stegmüller BPP (2025) "Farbfrische und feine, tadellose Erhaltung.", Mi. 1.400.-	26X ⊙	400,—
72FP	18 Kreuzer zinnberrot, Wasserzeichen 1 X (Rauten), gestempelt, tadellose Erhaltung, Fotobefund Maria Brettl AIEP (2025) "einwandfrei", Mi. 240.-	27Xb ⊙	80,—
73FP	9 Kreuzer braun, Wasserzeichen 1X (enge Rauten), ungebrauchtes mit Originalgummierung, farbfrisches Kabinettstück, geprüft Georg Bühler, Fotobefund Maria Brettl AIEP "einwandfrei", Mi. 360.-	28X *	120,—
74FP	10 Kreuzer dunkelgelb, Wasserzeichen 1X (enge Rauten), entwertet mit Halbkreisstempel, tadellose Erhaltung, Fotobefund Maria Brettl AIEP (2024) "echt und einwandfrei", Mi. 500.-	29Xb ⊙	120,—
75	1 Kreuzer bis 18 Kreuzer Wappen, kompletter Satz mit 5 Werten, postfrisch, tadellose Erhaltung, Mi. 180.-	32/36 **	70,—
76FP	5 Pfennig bläulichgrün, farbfrisches Kabinettstück, postfrisch, gepr. Dr. Helbig BPP, Mi. 240.- (unterbewertet).	38a **	80,—
77FP	10 Pfennig dunkelmagenta, gestempelt, tadellose Erhaltung, geprüft Bauer BPP, Mi. 200.- - seltene Marke, von uns erstmalig angeboten!	39c ⊙	60,—
78FP	1 Mark rötlichviolett, ungebraucht mit Originalgummierung und Falzresten, rechts oben ein Zahn verkürzt - kaum störend, darüber hinaus frische und tadellose Erhaltung, Fotoattest Peter Sem BPP "Eine ungebraucht seltene Marke.", Mi. 2.500.-	43 *	700,—
79FP	50 Pfennig Staatswappen braun, tadellos ungebraucht mit voller Originalgummierung und Falzresten, farbfrisches Kabinettstück, in dieser Erhaltung selten, Fotoattest Peter Sem BPP "einwandfrei erhalten.", Mi. 1.100.-	46 *	350,—
80FP	5 Pfennig lebhaftbraunpurpur, postfrisches Luxuspaar mit Zwischensteg, ungefaltete, unsigniert, recht selten, Mi. 600.-	55BXaZSI **	250,—
81FP	25 Pfennig braun, postfrisches Luxuspaar mit Zwischensteg in Type I, ungefaltete, unsigniert, Mi. 700.-	58BxZSI **	280,—
82	2 Pfennig bis 80 Pfennig Staatswappen auf Ornament, y-Papier, ungezähnt, tadellos postfrisch, signiert Bayr. Staatsministerium d. Finanzen und Fotobefund Peter Sem BPP (2023) "einwandfrei erhalten.", Mi. 880.-	65/68yU **	200,—
83	1 Mark Prinzregent Luitpold, Type II, ungezähnt, postfrisch, kleiner Papierknitter, darüber hinaus tadellose Erhaltung, geprüft Dr. Helbig BPP und Fotoattest Josef Bauer BPP (2023), Mi. 750.-	86IIU **	80,—
84FP	3-10 Mark "Luitpold" in der besseren Type II, tadellos, Mi. 700.-	88/90II ⊙	100,—
86FP	5 Mark Luitpold, Type II, Oberrandstück, klar entwertet "MÜNCHEN 11.7.14", tadellose Erhaltung, geprüft Helbig BPP, Mi. 220.-	89II ⊙	70,—
87	5 Mark Prinzregent Luitpold, Type II, ungezähnt, postfrisch, rechts oben kleiner Bug darüber hinaus tadellose Erhaltung, unsigniert, Fotoattest Josef Bauer BPP (2023), Mi. 750.-	89IIU **	100,—
88FP	20 Pfennig Ludwig III., Friedensdruck, schwarzblau, ungebraucht mit Originalgummierung, tadellose Erhaltung, sehr seltene Marke, Fotoattest Dr. Joachim Helbig BPP "fehlerlos", Mi. 2.000.-	97Ib *	800,—
89FP	5 Mark Aufdruckausgabe in schwarzgraublau mit rechts anhängendem allseits gezähntem Bogenrand sowie 10 Mark Aufdruckausgabe, entwertet "MÜNCHEN 2 BPA 15 MAI 19" bzw. "INGOLSTADT", tadellose Erhaltung, 5 Mark Fotobefund Josef Bauer BPP "einwandfrei", 10 Mark geprüft Dr. Helbig BPP, Bauer BPP, Mi. 210.-	131IAa,132IA ⊙	80,—
90FP	3 Pfennig - 20 Mark Luitpold mit Aufdruck "Freistaat Bayern", geschnitten, 19 Werte komplett, bis auf 10 Mark alle rundgestempelt "WUERZBURG" auf Briefstücken, tadellose Erhaltung, Kabinett, jeder Wert gepr. Infla, Mi. 600.-	152/70B △	220,—
91FP	3 Pfennig - 20 Mark Luitpold mit Aufdruck "Freistaat Bayern", geschnitten, 19 Werte komplett, zeitgerecht entwertet, tadellose Erhaltung, Kabinett, jeder Wert geprüft Infla, Mi. 600.-	152/70B ⊙	200,—
92FP	5 Pfennig auf 20 Pfennig Kriegsbeschädigte, geschnitten, postfrisch, tadellose Erhaltung, seltene Marke, Mi. 600.-	173B **	250,—
93	3-20 Mark in postfrischen ungezähnten Viererblocks, einheitlich aus der r.o. Bogenecke. Auch in den ungefalteten Rändern postfrisch, tadellos, Mi. 320.-	192/95U **	60,—
Bayern Dienstmarken			
94FP	60 Pfennig schwarzbläulichgrün, Papier w, gestempelt, geprüft Infla/Dr. Helbig BPP, Mi. 450.-	23w ⊙	150,—

95FP	20 Pfennig dunkelpreußischblau auf w-Papier, Abart "rechts und links teilweise ungezähnt", Oberrandstück (dort ungebraucht), Marke postfrisch, leichte Mängel, selten, Fotobefund Josef Bauer BPP (2025)	28wAbart **	100,—
96FP	1 Mark dunkelbräunlichhila, gestempelt "Würzburg" auf Briefstück, tadellose Erhaltung, Fotobefund Dr. Joachim Helbig BPP "einwandfrei", Mi. 500.-	29y △	170,—

Bayern Portomarken

97	3 Kreuzer schwarz, ungezähnt, unten links noch voll- meist jedoch breitrandig geschnittenes Kabinettstück auf Brief mit Halbkreisstempel "BERNECK 3 / 9" (1864", adressiert nach Nemmersdorf im Bestellbezirk, unsigniert, Fotoattest Franz Stegmüller BPP (2025) "Ursprüngliche und feine, tadellose Erhaltung, nicht repariert. Ein dekoratives Ganzstück.", Mi. 1.000.-	1 ☒	300,—
98	3 Kreuzer Portomärke, vollrandiges Kabinettstück, entwertet mit Mühlradstempel "547" auf Briefstück, signiert Brettl BPP und Fotobefund Peter Sem BPP (2016) "einwandfrei", Mi. 400.-	1 △	100,—
99	3 Kreuzer schwarz, vollrandiges und farbfrisches Kabinettstück, entwertet mit Halbkreisstempel "ZWIESEL" auf Briefstück, tadellose Erhaltung, signiert Thier und Fotobefund Franz Stegmüller BPP "echt und einwandfrei", Mi. 400.-	1 △	80,—
100P	1 Kreuzer schwarz, Wasserzeichen 15 mm Rauten, waagrechtes Paar, entwertet mit violettbläulichem Einkreisstempel "EGGENFELDEN 22 NOV." sowie rechte Marke mit handschriftlichem Tintenvermerk "22/11" auf Briefstück, Eckzahn rechts oben fehlt, ansonsten tadellose Erhaltung, sehr selten, Fotoattest Franz Stegmüller BPP (2025), Mi. 3.000.-	2X(2) △	600,—
101P	3 Kreuzer schwarz, Wasserzeichen 15 mm Rauten, entwertet mit Einkreisstempel, tadellose Erhaltung, Fotobefund Franz Stegmüller BPP (2025) "Farbfrische und feine, tadellose Erhaltung.", Mi. 600.-	3X ⊙	200,—
102	3 und 5 Pf. mit Wasserzeichen 2, tadellos postfrisch, 5 Pf. mit Seitenrand. Dazu Dienstmarken 1-11 ebenfalls postfrisch, Mi. 210.-	4,5 u.a. **	50,—

Bayern Telephonbillets

104	10 Pfennig bis 1 Mark, kompletter ungebrauchter Satz der Haupt-Nummern ohne Gummierung (wie verausgabt) ohne Wasserzeichen auf weißem Papier und mit Wasserzeichen auf farbigem Papier, Pracht, ungebraucht recht selten, Mi. 1.520.-	TB14/22 (*)	300,—
105	1 Mark ohne Wasserzeichen, rücks. kleiner Falzrest, aber da diese Billets ohne Gummi verausgabt wurden, nicht gravierend, Mi. 400.-	17 (*)	60,—
106	10 Pfennig bis 1 Mark ungebraucht, Prachtsatz (Haupt-Nr.), Mi. 470.-	18/22 (*)	100,—

Bayern Luftpost

108	1919, Flug München - Nürnberg, "Bayerischer Kurier-Flieger Dienst", sehr seltener klarer roter Flugstempel mit Adler und Posthorn auf 10 Pfennig Ganzsachenkarte, datiert München 26.2.19 mit Uhrzeit "11 Uhr 45 Min", geflogen nach Nürnberg, bei Ankunft gestempelt Nürnberg 26.2.19 mit Uhrzeit "2 - 3 N", als zivile Post mit postalischer Entwertung sehr selten, Pracht.	☒	300,—
109	1919, Flug Nürnberg - München des Bayerischen Kurier-Flieger Dienst, oben etwas verkürzter, unfrankierter Vordruck-Dienstbrief der Flugplatz-Kommandantur Fürth mit rotem Flugstempel "Bayerischer Kurier-Flieger Dienst" mit Adler und Posthorn, geflogen nach München, seltener Beleg der nur kurzzeitig betriebenen Flugverbindung.	☒	150,—

Bayern Ganzsachen

110	1912, teillamtl. Sonderflugpostganzsachenkarte 25 Pfennig blau und 5 Pfennig grün, im Wertstempel "NÜRNBERG", entwertet mit Flugpostsonderstempel vom 18.10.12 von Nürnberg nach Straußburg, tadellose Erhaltung, Mi. 400.-	SFP2 ☒	80,—
-----	---	--------	------

Bayern geschlossene Mühlradstempel

121	"1" - ABENSBERG, ideal klar, gerade und genau zentrisch eingepasst auf 1 Kreuzer rosa, bis auf eine winzige Stelle ringsum breitrandig geschnitten, optisch sehr attraktiv vs. platziert auf vollständiger Zeitung "Abensberger Wochenblatt" vom 28.8.1853, ein bemerkenswert dekoratives Ganzstück dieser stets gesuchten Entwertung in ausgezeichnete Erhaltung, Provenienz: Sammlung Boker	☒	2500,—
-----	--	---	---------------

Bergedorf

122	1/2 Schilling schwarz auf mittelpreußischblau, gestempelt, diverse Mängel, entsprechend höher signiert Dr. Mozek BPP, Mi. 1.300.-	1a ⊙	80,—
123	1887, 3 Schilling Freimarke, Neudruck im Bogen zu 120 Werten inkl. zehn Zwischenstegpaaren, ungebraucht ohne Gummierung - wie hergestellt, tadellose Erhaltung, sehr dekorativ.	4ND (*)	150,—

Braunschweig

124	1840, PASSAGIER-BILLET für eine Fahrt mit der Herzoglich Braunschweig Lüneburgischen Fahrpost von GANDERSHEIM nach SEESEN am 9.12.1840 mit immerhin 55 Pfund Gepäck, Pracht.	☒	100,—
125P	1 Silbergroschen lebhaftkarmin, voll bis meist sehr breitrandiges Kabinettstück, entwertet mit zweizeiligem blauen Rahmenstempel "Blankenburg 15/7", signiert Miehe, Fotobefund Dr. Hans Wilderbeek BPP (2024) "Die Qualität ist einwandfrei.", Mi. 400.-	1 ⊙	100,—
126P	2 Silbergroschen lebhaftpreußischblau, farbfrisches und allseits voll- bis breitrandiges Kabinettstück, entwertet mit blauem Ra2 "Blankenburg" auf Briefstück, unsigniert, Fotobefund Dr. Hans Wilderbeek BPP "Die Qualität der Marke ist einwandfrei.", Mi. 350.-	2 △	100,—
127	2 Silbergroschen lebhaftpreußischblau, voll- bis breitrandig geschnittenes Kabinettstück als portogerechte Einzelfrankatur auf Faltbrief von Braunschweig nach Verl im Königreich Preußen, entwertet wurde die Marke mit blauem Zweikreisstempel "Braunschweig 21/8", aufgrund der rückseitigen Bahnpoststempeltypen ist der Brief auf das Jahr 1852 zu datieren, Fotoattest Dr. Hans Wilderbeek BPP (2024), Mi. 1.000.-	2 ☒	200,—
128FP	3 Silbergroschen lebhaftorange, farbfrisches und allseits breitrandiges Kabinettstück, entwertet mit blauem Zweikreisstempel "Braunschweig 9/10", geprüft Brettl und Georg Bühler, Mi. 350.-	3 ⊙	100,—
131P	3/4 Gutegroschen schwarz auf gelbbraunem, glatten Papier mit kopfstehendem Wasserzeichen, allseits breitrandig auf Kabinett-Briefstück mit Nummernstempel "36" (dicke Balken) in schwarz als Entwerter, Fotoattest Lange BPP "...in feiner, farbfrischer, einwandfreier Erhaltung....eine seltene Marke!" und neues Fotoattest Dr. Hans Wilderbeek BPP "Eine seltene Marke. Die Qualität ist einwandfrei."	9bZ △	350,—
132P	1 Silbergroschen schwarz auf gelb mit bogenförmigem Durchstich 16, allseits guter Durchstich, zentrisch abgeschlagener Nummernstempel "8" - BRAUNSCHWEIG HOFPOSTAMT in farbfrischer Gesamterhaltung, signiert Pfenninger, Gustav Ruhland, Richter, Mi. 2.000.-	11B ⊙	300,—
133P	1 Silbergroschen auf lebhaftbraungelb, linienförmig durchstochen 17, mit Nummernstempel "9" - Braunschweig Bahnpostamt, vollständiger Durchstich an allen Seiten teils innerhalb Scherenschnitts, helle Stelle - sonst tadellose Erhaltung, signiert Hadlich, Rühland und Fotoattest Lange BPP, Mi. 7.000.- (Anmerkung: Herr Dr. Wilderbeek hat aufgrund von Forschungsarbeit die Prüfung der Durchstiche ausgesetzt).	11C ⊙	600,—
134P	3 Silbergroschen rosa, vollrandiges und farbfrisches Kabinettstück, entwertet mit Nummernstempel "6." Börßum, signiert W. Engel BPP, Mi. 280.-	12Aa ⊙	80,—
135	1 Silbergroschen lebhaftgelblicher linienförmig durchstochen, zentrisch gestempelt "8" Braunschweig Hofpostamt, farbfrisches Kabinettstück, Fotobefund Dr. Hans Wilderbeek BPP (2023) "einwandfrei", Mi. 380.-	14B ⊙	80,—
136P	2 Silbergroschen schwarz auf dunkelblau, allseits gut durchstochenes Kabinettstück, entwertet mit Balkennummernstempel "8." (Braunschweig Hofpostamt), unsigniert, Fotobefund Dr. Hans Wilderbeek BPP (2024) "Die Qualität ist einwandfrei.", Mi. 450.-	15A ⊙	90,—
137	3 Silbergroschen lebhaftlilarot, bogenförmig durchstochen, portogerechte Einzelfrankatur auf Postvereinsbrief in der 3 Entfernungzone von Braunschweig nach Oelsnitz im Königreich Sachsen, Marke entwertet mit schwarzem Nummernstempel "9", nebengesetzt Orts-K2 "Braunschweig 12 Aug 1865" in blau als Abgangsstempel, Fotoattest Dr. Hans Wilderbeek BPP (2023) "Die Marke war vom Brief gelöst und wurde mit Falz neu befestigt. Marke gering stockfleckig, oben rechts winzig berührt, sonst beiderseitig vollständiger Durchstich, ohne weitere Beanstandungen.", Mi. 1.400.-	16A ☒	150,—

Braunschweig Ortsstempel

139	"Braunschweig ** 3.11.1913 Einzug des Herzogpaares", klar auf entsprechender Ganzsachenkarte "Zur Erinnerung an den Einzug Ihrer Kgl. Hoh. des Herzogs Ernst August und der Herzogin Viktoria Luise in Braunschweig am 3. Nov. 1913", aus patriotischen Gründen nebengeklebt die Werte 1/3 Groschen und 3 Groschen der Ausgaben des Königreiches Braunschweig, die ebenso abgestempelt wurden, aber natürlich keine Frankaturkraft mehr besaßen. Ein dekorativer Beleg!	P ☒	180,—
-----	---	-----	-------

Hamburg Vorphilatelie

145	DANEMARC P.LE B.G.D.4. HAMBourg. . . AOUT. 1807, schwarzer Transit-L2 des Großherzoglich Bergischen Oberpostamts auf austaxiertem, vollständigem Faltbrief aus Copenhagen nach Bordeaux in aktenfrischer Luxus-Erhaltung (Feuser 265)	☒	80,—
-----	---	---	------

Hamburg Ganzsachen

147	4 Schilling grün mit Wasserzeichen, sehr frühe Verwendung mit klarem preußischem K2 HAMBURG 20 11 67 und FRANCO-L1 nach Breslau mit rückseitigem Ankunfts-Stempel, ohne rechte, vermutlich beim Öffnen abgetrennte Seitenklappe, darüber hinaus in einwandfreier und frischer Gesamterhaltung, signiert Jakubek BPP	U10 ☒	100,—
-----	---	-------	-------

Hannover

148	HANNOVER 30.10.1852, einmaliger Brief nach Celle, innen ein Briefbogen mit sieben Sequenzen einer Bilder-Geschichte mit handkolorierten Zeichnungen ähnlich im Stil von Wilhelm Busch, herrliche Karikaturen zum "Lied von der Gans", gezeichnet und unten rechts signiert "A. Wedemeyer", dazu bei jeder Zeichnung ein kleiner Liedvers "Was trägt die Gans ...?", minimal gestützt, ohne weiteren Text, keinerlei Druckvermerke, handschriftlich datiert oben rechts "Hanover 31. Oktober 1852", und zur Krönung dieses einmaligen frühen zeichnerischen und künstlerischen Prachtstücks verwendete der Absender eine mit waagrechttem Tintenstrich vorentwertete 1 Gr vom linken Rand mit Reihenwertzahl "6", kaum zu überbietendes Spitzenstück der Hannover- und Altdeutschland-Philatelie in sehr guter Erhaltung.	2 ☒	2000,—
149	1/30 Th. je auf Briefstück, a mit linkem Rand, dazu linkes Randstück 1/10 Th. (Nr. 5), alle mit kleinem K1 voll/nahezu voll entwertet, Pracht, Mi. 205.-	3a/b,5 ☉	40,—
150FP	3 Pf. grauer Netzunterdruck, tadellos mit alls. Rand auf Briefstück, M. 450.-	8b ☉	80,—
151FP	1/2 Gr. mit K1 OSNABRUECK, tadellos, Mi. 250.-	17y ☉	50,—
152P	10 Groschen dunkelgrünlicholiv, farbfrisches und vollrandiges Exemplar, entwertet mit Zweikreisstempel "HILDESHEIM", zwei Querbügel sowie punkthelle Stellen rückseitig keine weiteren Mängel, geprüft, Walter Engel, PSGY, Thier, Alberto Diena sowie Fotoattest Michael Jäschke-Lantelme BPP (2024), Mi. 1.700.-	18 ☉	130,—
153FP	10 Groschen dunkelgrünlicholiv, Plattenfehler II "Kratzer im Backenbart, vollrandiges und farbfrisches Kabinetstück in tadelloser postfrischer Erhaltung, signiert, Fotoattest Florian Berger BPP, "echt und einwandfrei", Mi. unterbewertet!	18IV **	400,—
154FP	3 Pfennige grün, vollrandiges Kabinetstück, entwertet mit blauem K2 "HANNOVER", Fotoattest Florian Berger BPP "einwandfrei", Mi. 1.200.-	20 ☉	300,—
155FP	3 Pf. mit Unterrand und hier Jahreszahl "1863", guter Durchstich, Pracht, sign. Pfenninger	21yBr ☉	80,—

Helgoland

156FP	1/4 Schilling grün/karmin, Fehldruck, ungebraucht mit Originalgummierung, tadellose Erhaltung, signiert Gebrüder Senf / Leipzig, Mi. 120.-	8F *	40,—
-------	--	------	------

Lübeck

157	4 Schilling dunkelgrün, Wasserzeichen Blumen, allseits voll- bis breitrandig geschnittenes Exemplar, entwertet mit Fünfstrichstempel auf Briefstück, leichte Verschmutzungen sonst tadellos, Fotoattest Claus Heitmann BPP (2023), Mi. 750.-	5a △	80,—
158FP	1 Schilling mit weitem Durchstich, kl. Randspalt, etwas höher doppelt signiert H. Krause, Mi. 600.-	9B ☉	60,—
159	1 1/2 Schill. mit etwas besserem L2 (LÜ)BECK (BA)(HNHOF), tadellos, Mi. 110.-+ 40.-	14 ☉	40,—

Mecklenburg-Schwerin

160	1 Silbergroschen Ganzsache im Format B mit Zusatzfrankatur 2/4 Schilling der Michel-Nr. 1 auf Brief von TESSIN nach Teterow, klarer schwarzer Zweizeiler "TESSIN 28 2", Umschlag minimal fleckig, geprüft Bühler	U1B,2/4S ☒	80,—
-----	--	------------	------

Mecklenburg-Strelitz

163FP	1/3 Silbergroschen lebhaftolivgrün, farbfrisches Exemplar, entwertet mit Einkreisstempel "NEUSTRELITZ 27 1", zwei ausgebesserte Stellen rückseitig sowie leichter Querbug mit kleinem Spalt links, sonst tadellos, echt gestempelt eine seltene Marke, Fotoattest Michael Jäschke-Lantelme BPP (2024), Mi. 1.700.-	2a ☉	250,—
164FP	1 Schilling Stierkopf im Wappen grauviolett, entwertet mit Ra2 "STARGARD I / Meklbg. / 11 / 1", farbfrisch, Ecke links unten angesetzt, ausgebesserter Einriss oben sowie eine punkthelle Stelle im Falzbereich, keine weiteren Mängel, echt gestempelt sehr seltene Marke, signiert Thier, Fotoattest Michael Jäschke-Lantelme BPP (2024), Mi. 4.000.-	3 ☉	500,—

Oldenburg

165FP	2 Groschen schwarz auf matrötlichkarmin, voll- bis breitrandiges und farbfrisches Kabinetstück vom linken Bogenrand, entwertet mit blauem Ra2 "SANDE", geprüft Müller-Mark, Attest Kauert, Mi. 750.-	7 ☉	250,—
-------	--	-----	-------

Oldenburg Ortsstempel

166FP	HORUMERS(IEL), Ra2 auf Briefstück (senkrecht neben der Marke gefaltet) mit tadelloser 1/15 Th., seltener Stempel, da der Ort zur Zeit der Ausgabe knapp über 300 Einwohner zählte. Die oldenburgische Postspedition Horumersiel wurde bereits wieder zum 1. September 1861 aufgehoben, da das Briefaufkommen zu gering war.	31 ☉	70,—
-------	---	------	------

Berlin Stempel

168	"C.E. d. H.P.A. BERLIN 16/11", Dkr. auf kompletter Faltbriefhülle mit Siegel des Ministeriums der Auswärtigen Angelegenheiten nach Helsingör mit L1 "FRANCO HAMBURG", (ca. 1823), Feuser Nr. 249-2	☒	120,—
169	"HPA 23/4", erster Packkammer-Stempel mit Krone/Posthorn rückseitig als Aufgabestempel auf komplettem Faltbrief aus Greifswald, nur wenige Stücke bekannt und meist nicht so schön wie das vorliegende Exemplar.	☒	350,—

Preußen Vorphilatelie

171	1813, "P 103 P CREVELT", roter L2 auf komplettem Faltbrief nach Paris, Feuser Nr. 615-3.	☒	80,—
174	FRANKFURT/O. nach Alt-Döbern, "Citissime" Dienstbrief vom 17.9.1831 mit schwarzem Desinfektions-Stempel POST SANITAETS STEMPEL zur FRANKFURT/O, mehrfach fein perforiert und geräuchert, Cholera-Brief mit vollem Inhalt, Pracht (Feuser 58)	☒	150,—
179	1803 (ca.), "P 103 P RHINBERG", roter L2 auf komplettem Faltbrief nach Aachen, et was fleckig, Feuser Nr. 2939-5	☒	80,—

Preußen

180	"EDICT das EXTRA POST-FUHR-WESEN betreffend", acht Seiten auf weichem Büttenpapier mit 20 Paragraphen zur Abwicklung von Paket-sendungen mit vielen interessanten Details, erste Seite mit dekorativem Briefkopf "Wir Friedrich ... König von Preussen" und am Schluss "... unser allergnädigster Wille, Berlin, den 11ten April 1766", gefaltet, übliche Altersspuren	☒	150,—
-----	--	---	-------

181	"VERORDNUNG das POST-WESEN betreffend", acht Seiten auf weichem Büttenpapier mit 19 Paragraphen, z.B. zur Behandlung und Abwicklung von Transit-Post und weitere interessante Details, erste Seite mit dekorativem Briefkopf und "Wir Friedrich ... König von Preussen" und am Schluss "... unser allergnädigster Wille, Berlin, den 11ten April 1766", gefaltet, übliche Altersspuren.	☒	150,—
183	4 Pfennige grün, waagerechter, allseits vollrandiger Dreierstreifen auf Kabinetbrief von "1520" Trier mit nebengesetztem Orts-K2 "Trier 15 4.8.A - 12 N.", nach Sulzbach, geprüft HK (Horst Krause, Gelsenkirchen) und M. Brettl BPP, Mi. 900.-	5a(3) ☒	230,—
186	4 Pfennig grün, gegitterter Grund, allseits breit- bis überrandig mit Teil der linken Nachbarmarke, herrlich glasklar gestempelt mit ideal zentrisch platziertem K2 BERLIN 6 7 auf vollständiger Zeitungs-Titelseite des "Kreis-Blattes des Nieder-Barnimschen Kreises" vom 5. Juli 1861 mit einem weiteren Blatt dieser Zeitung, ganz außergewöhnliches Stück, frankierte Zeitungen sind von höchster Seltenheit und nur in wenigen Exemplaren bekannt, äußerst attraktives Luxus-Stück, ex Erivan Haub	9 ☒	2000,—
188	2 Silbergroschen blau, gegitterter Grund, Abart "dünnere, durchscheinendes Papier", allseits vollrandiges und farbfresches Stück, sauber entwertet, geprüft Brettl BPP, Mi. 250.-	11ax ☉	70,—
189	2 Silbergroschen blau mit Retusche, voll bis breitrandig, mit Rez "ZIEGENHALS 1.6" auf Brief nach Gleiwitz, gepr. Kastaun BPP	11aI ☒	130,—
190	1/2 Silbergroschen als waagerechtes Paar mit Ra2 "LIPPSTADT", kleinere tolerierbare Unwägbarkeiten, Mi. 450.-	13(2) ☉	60,—
193	1/2 Silbergroschen rötlichorange, voll bis breitrandig auf Ortsbrief mit Ra 3 "STUHM 20/6", selten, doppelt signiert Kruschel	13b ☒	350,—
196	6 Kreuzer mittelblau, tadelloser Durchstich an allen Seiten, sauber entwertet mit K1 "Wiesbaden", geprüft Brettl BPP, Mi. 350.-	25b ☒	70,—
197	9 Kreuzer braun, farbfresches Kabinetstück mit sauberem Durchstich, entwertet mit K1 "FRANKFURT A. M. 6 11"	26a ☉	Gebot
Preußen Ganzsachen			
198	4 Silbergroschen braun, Oktogon "Schilling 2", von GÖRLITZ 21.10. (1862) in Auslandsverwendung nach Basel mit Ra1 "Franco" vorderseitig und rückseitig drei verschiedene Bahnpost-Transiten aus Preussen, Sachsen und Baden, geprüft Kastaun BPP, Pracht.	U4A2 ☒	200,—
Preußen Ganzsachen-Ausschnitte			
200FP	9 Kreuzer ockerbraun, achteckig geschnittener Ganzsachenausschnitt, lupenrandig in fehlerfreier Gesamterhaltung, entwertet mit Einkreisstempel "FRANKFURT A. M. 24 8 8-10N", Fotoattest Michael Jäschke-Lantelme BPP (2024) "in fehlerfreier, gebrauchter Erhaltung; der Stempel ist teils nachgemalt.", Mi. 1.200.-	GAA27 △	200,—
Preußen Ortsstempel			
201	"SPANDAU 29/1", K2 auf äußerst seltenem portofreiem Abgeordneten-Brief (Post hiervon ist sehr selten!), des Abgeordneten Zimmermann (innen auch Vordruck), vorderseitig handschriftlich Portofreiheitsvermerk "frei, Abg. Zimmermann, Abg. zur dtsh. Nat. Vers. in Frankfurt am Main", der ersten deutschen Versammlung.	☒	160,—
202	"Aachen Entlastet" - K2, zentrisch auf 1 Sgr. Kopfausgabe gegitterter Grund, seltene Entwertung, Marke repariert, gepr. Kastaun BPP	10a ☉	80,—
Preußen Nummernstempel			
204	"38" - Anrad (Anrath) auf 1 Sgr., Marke mit alls. Rand, geringfügige Beanstandungen, Feuser + 250.-	2 ☉	50,—
Preußen Feldpost			
216	1849, Kurhessischer Verfassungsvertrag, preußischer Feldpostbrief (Hülle) mit K2 "FELD-POST D.3 ARMEE CORPS 228 10" an die Intendantur-Abteilung der 4. Division nach Frankfurt am Main, rückseitig K2 vom 29.10	☒	100,—
Preußen Besonderheiten			
218	1831, "KOEN. PREUSS. SAANITAET. STAMP." auf komplettem Faltbrief von "Festenberg 7/10" nach Bautzen, Feuser Nr. 55.	☒	120,—
Preußen Transitstempel			
219FP	1845, "AUS ENGLAND PORTO v. CALAIS", seltener L2 (Transitstempel) auf Brief nach Gracht bei Brühl, Altersspuren, Feuser 1.500 Punkte.	☒	120,—
Sachsen			
221	1867, farbiger gedruckter sächsischer Umschlag "Telegramm" mit Vordruck "K. Sächs. Telegraphen Station in Leipzig" und "Franco gegen Empfangsschein", gebraucht am 4.8.67 im Ortsverkehr, zu dieser Zeit war das Telegraphenwesen nach dem verlorenen Deutschen Krieg 1866 von Preußen übernommen worden, daher das sächsische Wappen überklebt und mit preußischem Dienstsiegel "Kön. Pr. Telegraphen Station Leipzig" überstempelt, auch der Vordruck überstempelt mit "Preuß.", auch historisch ein aussagekräftiges Stück, Pracht	☒	120,—
222FP	3 Pfennig ziegelrot. sog. Sachsendreier, Platte III, Type 6, vollrandig wirkendes Exemplar in optisch ansprechender Gesamterhaltung, entwertet mit auf dieser Marke seltenem Einkreisstempel "STREHLA 2.. FEB ...", Fotoattest Tilo Rismondo BPP, Mi. 8.500.-	1a ☉	1000,—
223	3 Pfennige zinnoberrot in schöner, frischer Farbe sog. Sachsen-Dreier, Platte II, Type 20, ringsum gleichmäßig breitrandiges Luxusstück im nachweislich sächsischen Liniensystem, mit ideal zentrisch aufsitzendem K2 LEIPZIG 8 AUG 50 auf in den Fallstellen leicht gestützter Drucksache, attraktives Vertreter-Avis der Webwarengroßhandelsfirma Hermann Samson, Leipzig & Manchester, mehrfach signierter, altbekannter Liebhaber-Beleg dieser klassischen Spitzenrarität, Atteste Hertsch (1939!), Schwendemann (1943!) sowie ausführliches Fotoattest Arnold Vaatz BPP "... einwandfrei".	1a ☒	7000,—
Schleswig-Holstein			
224FP	4 Schillinge karminrot, Einzelfrankatur auf kleinformatigem Faltbrief aus Hoier nach Tönder, die Marke mit dänischem Dreiringnummernstempel "85" entwertet, nebengesetzter Orts-K1 HOIER 9.5, rückseitig blauer Ankunftsstempel Tondern 9.5.64, farbfrescher und attraktiver Beleg, Bleistiftbeschriftung unten links - entfernbar, der Ordnung halber jedoch erwähnt, Fotoattest Carl Aage Moeller BPP (2025) "einwandfrei erhalten.", Mi. 1.200.-	3 ☒	300,—
225P	1 1/4 Schilling grauultramarin mit weit gewelltem Grund, vollrandiger Schnitt und farbfresche Gesamterhaltung, ungebraucht ohne Gummierung, abgesehen von einer kleinen Dünneheit rückseitig mangelfrei, Fotobefund Carl Aage Moeller BPP (2024)	5II (*)	80,—
226	1 1/4 Schilling grauultramarin, voll- bis breitrandiges Kabinetstück auf Brief von Schwarzaun mit Ringnummernstempel "145" und nebengesetztem Ortsstempel vom 25.4, gelaufen nach Eutin, Fotobefund Carl Aage Moeller BPP (2025) "Einwandfrei."	6 ☒	50,—
227	1 1/4 Schilling rosalia als Einzelfrankatur auf Brief von GROSS BREBEL 27/4 67 nach Hamburg, rückseitig Durchgangsstempel Schleswig Bahnhof und Ankunftsstempel Hamburg 27.4.67, Fotobefund Carl Aage Moeller BPP (2025) "Einwandfrei."	14 ☒	40,—
228	1 1/4 Schilling rosalia als Einzelfrankatur auf Brief von GROSS BREBEL 7/6 66 nach Hamburg, rückseitig Durchgangsstempel Schleswig 7/6 66 und Ankunftsstempel St. P. A. Hamburg 7.6, Couvert unten kleiner Einriss, sonst tadellose Erhaltung, Fotobefund Carl Aage Moeller BPP (2025)	14 ☒	30,—
229	2 Schillinge grauultramarin, Einzelfrankatur auf Brief von Sensby 12.10.67 nach Kopenhagen mit rückseitigem Ankunftsstempel vom 13.10, Fotobefund Carl Aage Moeller BPP (2025) "Einwandfrei."	16 ☒	30,—
Thurn & Taxis			
233FP	9 Kreuzer schwarz auf maisgelb, Type I, ungebraucht mit Originalgummierung, farbfresches und voll- bis breitrandiges Kabinetstück der in dieser Erhaltung sehr seltenen Marke, signiert AD und Fotoattest Peter Sem BPP "Eine in dieser frischen Erhaltung ungebraucht seltene Marke.", Mi. 900.- - was uns in Anbetracht des fehlenden Angebotes am Markt als äußerst gering vorkommt.	10bl *	500,—
235	2 Sgr., sauber ungebrauchtes Stück aus der l.u. Bogenecke, etwas gummiartig, aber als Eckrandstück nicht häufig, Mi. 150.-	16 *	30,—
236FP	1 Silbergroschen rosa, farbiger Durchstich, waagerechter Dreierstreifen, entwertet mit Nummernstempel "39" Marburg, linke Marke knitt- rig, sonst tadellose Erhaltung, geprüft Haferkamp BPP	48(3) ☉	100,—

237	2 Sgr. und 3 Sgr. mit je sauberen Durchstichen, Nr. 49 minimale helle Stelle, Nr. 50 ohne erkennbare Einschränkungen, aber dennoch etwas höher geprüft Pfenninger (dto. Nr. 49), Mi. 900.-	49,50 ☉	100,—
Württemberg			
240	9 Kreuzer auf "mattrotlichkarmin", dazu 3 Kreuzer Seidenpapier auf Briefstück, jeweils geprüft Irtenkauf BPP mit Tiefstsignatur, Mi. 160.-	4b,2y ☉	40,—
241FP	18 Kreuzer auf bläulichviolett, Type I, waagerechtes Paar mit Einkreisstempel "STUTTGART 1 JUN 1856", allseits breitrandig geschnitten, ausgabetyppisch etwas aufgehellte Farbe, davon abgesehen tadellos erhalten, nicht häufige Einheit, gepr. Bühler (1970) und Thoma BPP (1989) je mit Fotoattest sowie Fotoattest Heinrich BPP (2019) "Insgesamt weit überdurchschnittlich erhaltenes Paar der farbempfindlichen Marke!", Mi. 3.000.-	5(2) ☉	500,—
242FP	18 Kreuzer in Typ II, allseitiger Rand, ganz geringe Ansätze von Papierbügen, die wohl ein Abbild der ehemaligen Gummierung sind. Ein unbehandeltes und unsigniertes Prachtstück, Mi. 1.100.-	5II ☉	180,—
243P	18 Kreuzer blau, voll- bis breitrandig geschnittenes sowie farbfrisches Kabinettstück, entwertet mit Bahnpoststempel "BIL UNTERESSENDORF ...", geprüft Pfenninger, Fotoattest Marc Klinkhammer BPP (2024) "einwandfrei", Mi. 1.500.-	15 ☉	350,—
244P	1 Kreuzer in enger Zähnung auf dünnem Papier, ungebraucht mit sauberem Falzrest. Kleinere Zahnverkürzungen, aber für diese Ausgabe im normalen Rahmen, geprüft Pfenninger mit Tiefst-Signatur, Mi. 1.300.-	16y *	300,—
245FP	9 Kreuzer auf portogerechtem Auslandsbrief von WILBAD nach Paris, Marke gut gezähnt, Umschlag etwas unsauber geöffnet, aber tief gepr. Thoma BPP, Mi. 500.-	19xa ☒	80,—
246	1 Kreuzer dunkelbraun und 6 Kr. olivgrün je mit kl. Zahnfehlern, sonst Pracht, Nr. 23 sign., Mi. 750.-	21,23 ☉	50,—
247	3 Kreuzer rosa und 6 Kreuzer blau als tarifgerechte 9 Kreuzer Frankatur auf Faltbriefumschlag von "ULM 2 Jan. 1867" nach Augsburg, Adresse unkenntlich gemacht, Fotobefund Thomas Heinrich BPP (2024)	31a,32a ☒	100,—
248P	2 Mark gelborange, ungebraucht mit Originalgummierung, farbfrische und tadellose Erhaltung, Fotoattest Marc Klinkhammer BPP (2024) "echt und einwandfrei", Mi. 900.- in dieser Erhaltung seltene Marke!	50 *	230,—
249FP	2 Mark gelborange/schwarz, farbfrisches Kabinettstück, tadellos postfrisch, unsigniert, Fotoattest Hartmut Winkler BPP "echt und einwandfrei", für das letzte Stück welches wir in dieser Qualität anbieten konnten haben wir einen Zuschlag von 1.100 Euro erzielt!	53b **	600,—
250	50 Pfennig dunkellila in Einzelfrankatur auf Auslands-Wertbrief über 196 Mark, aus Stuttgart nach Wien mit Ankunftsstempel, kleiner Klappenteil fehlt, sonst gut	59 ☒	250,—
251	5 Mark auf 10 Mark bis 400 Mark auf 3 Mark, kompletter Satz ungezähnte Probedrucke, je breitrandig vom rechten Rand, einwandfrei postfrisch ohne eine jegliche Signatur. Teils leicht bügig. Satz ohne Nr.161 (nicht verausgabt) komplett, Mi. 650.-	159/70 **	150,—
Norddeutscher Postbezirk			
252	5 Groschen ockerbraun, durchstochen, Einzelfrankatur auf kleinem Briefchen von HAMBURG 31 8 68 über Ostende nach Manchester mit rückseitigem Ankunftsstempel vom 2 September, saubere Gesamterhaltung.	6 ☒	50,—
Norddeutscher Postbezirk Dienstmarken			
253	1/4 Groschen, ganz ungewöhnliche Mehrfachfrankatur mit acht Stück auf Faltbriefhülle CARZIG 20.10.71 nach Frankfurt/Oder, darunter ein Paar und ein Viererstreifen, ein Wert Eckfehler, seltener früher Aufbrauch kleiner Werte	1(8) ☒	500,—
254	1 Kreuzer Dienstmarke, Viererblock, postfrisch, linke untere Marke verkürzte Zähne sonst tadellose Erhaltung, seltene Einheit, unsigniert, Fotoattest Volker Mehlmann BPP "Eine seltene Einheit in guter Qualität.", Mi. ca. 500.-	6(4) **	80,—
Norddeutscher Postbezirk Ganzsachen			
255	BREMEN BAHNHOF 31/12/71, klarer K1 auf 1 Groschen Ganzsachenumschlag, oben rau geöffnet und leichte Beförderungsspuren, dennoch schöne Verwendung am Letzttag	U1 ☒	100,—
Elsaß-Lothringen			
256FP	1 Centimes olivgrün, Type I, farbfrisches Kabinettstück, postfrisch, tadellose Erhaltung, geprüft Mehlmann BPP (doppelte Signatur)	1a **	50,—
257	25 Centimes dunkelockerbraun, Spitzen nach oben, Viererblock, ungebraucht mit Originalgummierung, oberes Paar je Marke kleine aufgeraute Stelle, sonst tadellose Erhaltung, Fotobefund Volker Mehlmann BPP, Mi. 700.-	7la(4) *	100,—
258	"Feld-Postamt d. Corps d. GROSSHERZOGS v. MECKLENBURG" 5.10.(1870), äußerst seltener Feldpost-K1 sehr klar auf üblich gefalteter Correspondenz-Karte an einen anderen Soldaten mit militärischer Adresse, Pracht	☒	500,—
259	Frankreich-Feldzug, Vordruckumschlag FELDPPOST-BRIEF ab MAGDEBURG 23.8.70 nach Neuwied an "ELISE von MELLENTHIN, Dame des Luise-Ordens ...", eine freiwillige Helferin im Sanitätsdienst im Lazarett Neuwied, historischer und sehr seltener Vorläufer-Beleg zum Thema ROTES KREUZ, rückseitig zeitgenössische Notizen mit Namen von Soldaten und Dienstgrad	☒	150,—
260	Frankreich-Feldzug, Vordruckumschlag FELDPPOSTBRIEF ab ACHEN 8.9.70 nach Neuwied an "ELISE von MELLENTHIN, Delegierte Oberin des Reserve Feldlazarets ..." in Neuwied, an eine freiwillige Helferin im Sanitätsdienst, geringe Spuren, ein früher und ausgezeichnete Vorläufer-Beleg zum Thema ROTES KREUZ	☒	150,—
261FP	"Feld-Post-Exped. z. Disp. d. GEN. GOUV. in LOTHRINGEN" 9.2.(1871), sehr klarer Abschlag des seltenen Feldpost-K1 auf Feldpostbrief nach Metz mit rs. Ankunft 8.2.7, dazu ein weiterer Brief mit "... GEN. GOUV. im ELSASS" 12.12.(1870) nach Berlin	☒	500,—
DEUTSCHES REICH			
Stadtpost - Privatpost Deutschland			
263	1898, Dortmund, 10 Pfennig Geld-Anweisung, grün, gebraucht, Entwertung "Courier Dortmund 30.8.98", sehr selten!	☒	250,—
264	DRESDEN, HANSA, 1900, "Dresden-Dreier" ausgegeben zum 50jährigen Jubiläum des legendäre Vorbilds im vollständigen Kleinbogen zu 20 Marken auf ungummiertem Papier, Pracht	114(20) (*)	200,—
Deutsches Reich			
266FP	1/3 Groschen kleiner Schild, dunkelgrün, waagerechter Dreierstreifen, entwertet mit Preußen Ra2 "RIESENBURG 7 10 * 4-6", tadellose Erhaltung, Fotoattest Sommer BPP "ein vorzügliches, seltenes Briefstück", Mi. 700.-	2b(3) △	250,—
267FP	1 Groschen kleiner Schild, karminrosa, tadellos ungebraucht mit Originalgummierung und Falzrest, Fotoatteste Hennies und Brugger BPP "sehr gute Gesamterhaltung.", Mi. 400.-	4 *	100,—
268FP	2 Groschen Kleiner Schild, blau, ungebraucht mit Originalgummierung, geprüft Staruschek, Fotoattest Sommer BPP "echt, besonders intensive dunkle Ultramarin-Nuance. sehr gut geprägt, bestens zentriert und gezähnt, sehr gut erhalten. Ungebrauchte 2 Groschenmarken sind selten", Mi. 2.200.- Provenienz: Sammlung Nitaha (175. Dr. Reinhard Fischer Auktion)	5 *	700,—
269FP	2 Groschen kleiner Schild, dunkelgraublau, Plattenfehler I "heller Fleck im oberen Rahmen über CHS von REICHS-" (Feld 20), entwertet mit NDP-Stempel "COELN", tadellose Erhaltung, Fotobefund Michael Jäschke-Lantelme BPP "in fehlerfreier Erhaltung.", Mi. 220.-	5I ☉	70,—
270FP	5 Groschen kleiner Schild, ockerbraun, farbfrisch, gut zentriert und gezähnt, sehr gut geprägt, ungebraucht, (herstellungsbedingter Holzeinschluss kein Mangel), Fotoattest Sommer BPP, Mi. 1.200.-	6 *	400,—
271	1 Kreuzer kleiner Schild, gelblichgrün, zwei Werte auf amtlichem Postkartenformular (Frech Nr. 20I) von "Offenbach A./M. N3 12 2 73" nach Leipzig, linke Marke herstellungsbedingter Papierfehler, rechte Marke mit FZLr5 und kürzerem Zahn, tarifgerechte Frankatur, Fotobefund Hansmichael Krug BPP, Mi. 210.-++	7,7FZLr5 ☒	60,—

272FP	2 Kreuzer kleiner Schild, farbfriech, sehr gut geprägt und gezähnt, üblich zentriert auf Brief "COBURG 3.9.72" im eigenen Ortzustellbezirk nach Untersiemau, ideal klar gestempelt mit nachverwendetem TuT-K1, kompletter Faltbrief mit vollem Inhalt, tadellos.	8 ☒	150,—
274	2 Kreuzer kleiner Schild, ziegelrot, waagrechtes Prachtpaar, entwertet mit Rahmenstempel "Frankfurt am Main 26.1.72"	8(2) ☉	250,—
275FP	3 Kreuzer kleiner Schild, rötlichkarmin, tadellos ungebraucht mit Originalgummierung und Falz, Fotoattest Sommer BPP "Die ungebraucht nicht häufige Marke ist in einwandfreier Beschaffenheit.", Mi. 2.400.- - eine seltene Marke in diesem Zustand!	9 *	800,—
276FP	18 Kreuzer kleiner Schild, ockerbraun, farbfrieches und sehr gut geprägtes Kabinettstück in guter Zähnung und Zentrierung, postfrisch, unsigniert, Fotoattest Hansmichael Krug BPP (2024) "in einwandfreier Erhaltung.", Mi. 4.500.-	11 **	1300,—
277FP	18 Kreuzer kleiner Schild, ockerbraun, farbfrieches Kabinettstück mit Originalgummierung, tadellose Erhaltung, Fotoattest Guido Brugger BPP, Mi. 650.-	11 *	200,—
279FP	18 Kreuzer kleiner Schild, ockerbraun, Plattenfehler I "Punkt unter dem zweiten E von Kreuzer", tadellos postfrisches und unsigniertes Luxusstück, Fotoattest Guido Brugger BPP ".... Ausnahmestück" ein qualitativ gleichwertiges Stück - jedoch ohne den markanten Plattenfehler - erzielte in unserer 179. Auktion schon 2.500.- Euro zzgl. Aufgeld	111 **	2500,—
280P	10 Groschen Innendienstmarke mit Poststempel EISENACH, geringe Unebenheiten, sign. "Thi..", Mi. 1.700.-	12 ☉	120,—
281	10 Groschen, grau, ungebraucht mit Originalgummierung, tadellose Erhaltung, Fotobefund Josef Hennies BPP, Mi. 140.-	12 *	30,—
282FP	30 Groschen graulilavamarin, farbfrieches und gut gezähntes Kabinettstück vom linken Bogenrand, postfrisch, Mi. 300.-	13 **	100,—
283FP	1/2 Groschen kleiner Schild, orange, ungebraucht mit Originalgummierung mit leichter Tönung eben dieser, signiert, Fotoattest	14 *	500,—
284FP	1/2 Groschen orange, kleiner Schild, tadellos postfrisch und noch völlig unsigniert! Neues Fotoattest Krug BPP "Die postfrische Marke mit Originalgummi ist farbfriech, sehr gut geprägt, gut gezähnt und in einwandfreier Erhaltung. Postfrisch eine sehr seltene Marke." Mi. 15.000.-	14 **	5000,—
286	2 Kreuzer kleiner Schild, orange, portugerechte Einzelfrankatur auf Karte (amtliches Postkartenformular Frech Nr. 2011) von "Frankfurt A. M. N2. 2/12 72" nach Leipzig, tadellos, Fotobefund Hansmichael Krug BPP, Mi. 400.-	15 ☒	100,—
288	2 Kreuzer orange, kleiner Schild, links fehlendes Zahnloch an Position 5, farbfrieches und tadellose Marke mit klarem K1 "Darmstadt", Fotobefund Sommer BPP "Die Marke ist sehr gut erhalten"	15FZL5 ☉	75,—
289	1/4 Groschen großer Schild, grauviolett, Einzelfrankatur auf Ortsbrief mit Entwertung "GOTHA 12 12 11-12V", Alterstönungen, portugerechte Einzelfrankatur, Fotoattest Hansmichael Krug BPP (2025) "Einzelfrankaturen der 1/4 Gr.-Marken sind nicht häufig.", Mi. 650.-	16 ☒	100,—
290FP	1/3 Groschen gelblichgrün, großer Schild, Viererblock - die rechte obere Marke mit FZLr4, postfrisch, tadellose Erhaltung, unsigniertes Luxusstück.	17a(4) **	300,—
292FP	1/2 Groschen großer Brustschild, orange, sehr gut geprägtes und farbfrieches Kabinettstück, postfrisch, unsigniert, Mi. 180.-	18 **	60,—
293FP	1 Groschen großer Schild, karmin, farbfrieches und sehr gut geprägtes Kabinettstück, postfrisch, unsigniert, Mi. 300.-	19 **	70,—
294	1 Groschen großer Schild, karmin, zwei Viererblocks mit verschiedenen Stempelarten, zum einen Ekr "Andernach" und weiterhin Ra2 "MÜNSTER i. WESTFALEN" - letzterer auf Briefstück.	19(8) ☉	80,—
295	1 Groschen großer Schild, karmin in Mischfrankatur mit 5 Pfennige auf Briefstück mit Entwertung "HAMBURG BAHNHOF 13 2 75", gute Gesamterhaltung.	19,32 △	50,—
298FP	2 1/2 Gr. Großer Brustschild mittelrotbraun, zentrisch gestempelt mit nachverwendetem Preußen-K2 "ODENKIRCHEN 22/11", tadellos erhalten, Kabinett, Fotoattest Krug BPP "Die Marke ist in der typischen Nuance der besseren b-Farbe, farbfriech, gut geprägt, gut gezähnt und in einwandfreier Erhaltung.", Mi. 700.-	21b ☉	250,—
299FP	2 1/2 Groschen großer Schild, rotbraun, farbfriech, gut geprägt und gut gezähnt. entwertet mit K2 "BARMEN 28 3 74", signiert Gebr. Senf Leipzig, Fotoattest Hansmichael Krug BPP "... und in einwandfreier Erhaltung", Mi. 650.-	21b ☉	120,—
300FP	2 1/2 Groschen braun, großer Schild, tadellos gestempelt, gepr. Hoffmann-Giesecke und neues Fotoattest Krug BPP "Die Marke ist in typischer Nuance der besseren c-Farbe. Sie ist farbfriech, deutlich geprägt, üblich gezähnt und in einwandfreier Erhaltung." Mi. 2.000.-	21c ☉	600,—
301FP	5 Groschen Großer Schild, ockerbraun, farbfrieches und gut geprägtes Kabinettstück, postfrisch, tadellose Erhaltung, unsigniert, Mi. 180.-	22 **	50,—
302FP	1 Kreuzer großer Schild, gelblichgrün, farbfrieches Kabinettstück, postfrisch, unsigniert, Mi. 200.-	23a **	50,—
304P	2 Kreuzer großer Schild, orange, farbfrieches und gut zentriertes Kabinettstück, entwertet mit Einkreisstempel "MAINZ BAHNHOF 5/6 74", Fotoattest Sommer BPP, Mi. 3.200.-	24 ☉	600,—
305FP	3 Kreuzer großer Schild, karmin, farbfrieches und sehr gut geprägtes Kabinettstück, tadellos postfrisch, unsigniert, Mi. 100.-	25 **	30,—
306FP	3 Kreuzer Großer Schild, karmin, Viererblock, farbfrieches und sehr gut geprägtes Kabinettstück, postfrisch, tadellose Erhaltung, unsigniert, Mi. 440.-	25(4) **	150,—
307P	3 Kreuzer großer Schild, karmin, Abart "Doppelprägung" - die erste Prägung erfolgte ca. 1 mm nach links oben versetzt, entwertet mit Einkreisstempel "MANNHEIM", im Register der Doppelprägungen unter Nr. 363 eingetragen, Fotobefund Sommer BPP "einwandfrei", Mi. 700.-	25DPrä ☉	150,—
308FP	3 Kreuzer großer Schild, karmin, farbfrieches und sehr gut geprägtes Oberrandstück mit Anlagepunkt, postfrisch, tadellose Erhaltung, unsigniert	250R **	70,—
309FP	7 Kreuzer großer Schild, ultramarin, Viererblock, postfrisch, tadellose Erhaltung, Fotoattest Josef Hennies BPP, Mi. ca. 900.-	26(4) **	250,—
310FP	9 Kreuzer Großer Schild rötlichbraun, seltener Prägefehler "Diagonal ausgefallene Prägung im unteren Teil des Adlers links" (Feld 142), tadellos ungebraucht mit Originalgummierung, Fotoattest Hansmichael Krug BPP (2019) "in einwandfreier Erhaltung."	27aPräFl *	200,—
311P	9 Kreuzer großer Schild, rötlichbraun, sehr gut geprägtes Kabinettstück, ungebraucht mit Originalgummierung mit minimalen Haftspuren, signiert Georg Bühler, Fotoattest Hansmichael Krug BPP (2024) "in einwandfreier Erhaltung.", Mi. 550.-	27a *	90,—
312P	9 Kreuzer großer Schild, rötlichbraun, Druckbesonderheit "großer Farbfehler über der linken Wertziffer, entwertet mit Ra3 "FRANKFURT A.M. POSTEXP. 23 1 ...", Fotoattest Guido Brugger BPP "Gute Gesamterhaltung"	27a ☉	130,—
313P	9 Kreuzer Großer Schild, rotbraun, ungebraucht mit Originalgummierung, farbfrieches und gut geprägtes Kabinettstück, herstellungsbedingter Papiereinschluss, signiert und Fotoattest Hansmichael Krug BPP (2016) "... in einwandfreier Erhaltung.", Mi. 2.000.- - Ungebraucht eine seltene Marke!	27b *	500,—
314	9 Kreuzer rötlichbraun, sauber rundgestempelt, gut gezähnt und sehr gut geprägt, bestens geprüft Krug BPP, Mi. 450.-	27a ☉	60,—
315P	18 Kreuzer großer Schild, ockerbraun, waagrechtes Paar, entwertet mit Ra3 "FRANKFURT a. M. P.A II 3/12/74", farbfriech und deutlich geprägt und abgesehen von einer korrigierten Zähnung in schöner Erhaltung, Einheiten dieses Wertes sind sehr selten, Fotoattest Hansmichael Krug BPP, Mi. 8.000.-	28(2) ☉	800,—
316	2 1/2 auf 2 1/2 Groschen großer Schild in Mischfrankatur mit 1 Groschen großer Schild auf Auslagenbrief Portopflichtige Dienstsache, entwertet mit K1 "DORTMUND ST. P. E. 2 27.9.74" und dem seltenen ersten violetten Klebezettel "Dortmund Stadtpostexp. II. / Auslagen" nach Köln mit rückseitigem Ankunftsstempel vom 28.9	29,19 ☒	150,—
317FP	9 auf 9 Kreuzer großer Schild, braun, postfrisch, tadellose Erhaltung, unsigniert, Mi. 220.-	30 **	50,—
318FP	5 Pfennige lebhaftgraulila, verbreitertes Format D, ungebraucht mit Originalgummierung, tadellose Erhaltung, selten, geprüft Pfenniger, Fotobefund Michael Jäschke-Lantelme BPP "in fehlerfreier, ungebrauchter Erhaltung."	32D *	150,—
320FP	20 Pfennige ultramarin, tadellos ungebraucht mit Originalgummierung, Fotoattest Michael Jäschke-Lantelme BPP "farbfriech, gut gezähnt in fehlerfreier Erhaltung", Mi. 600.-	34a *	150,—
321FP	25 Pfennig rötlichbraun, ungebraucht mit Originalgummierung, tadellose Erhaltung, Fotobefund Michael Jäschke-Lantelme BPP "in fehlerfreier ungebrauchter Erhaltung.", Mi. 650.-	35a *	150,—
322	25 Pfennige dunkelgelbbraun, tadellos gestempelt, geprüft Zenker BPP, Mi. 130.-	35b ☉	30,—
323	25 Pfennige dunkelbraun, gestempelt, tadellose Erhaltung, geprüft Zenker BPP, Mi. 300.-	35c ☉	80,—
324FP	50 Pfennige gelbgrau, ungebraucht mit Originalgummierung, tadellose Erhaltung, in dieser Qualität seltene Marke, Fotoattest Michael Jäschke-Lantelme BPP, Mi. 2.200.-	36a *	600,—
325P	2 Mark violett purpur Neudruck, postfrisches Prachtstück, signiert, Fotoattest Wiegand BPP.	37aND **	400,—

326FP	2 Mark violett purpur, Neudruck des Jahres 1899 im beeindruckenden 25er-Bogenteil in völlig ursprünglicher, postfrischer Erhaltung mit einigen herstellungsbedingten Gummiwellen, tadellos vollzählig und herrlich farbfrisch, aus dem Bestand des Berliner Händlers Kosack stammend mit dessen Signaturen, Fotoattest Wiegand BPP "Es handelt sich um die größte bekannte postfrische Einheit dieses Farbtons".	37aND(25) **	7500,—
327	5 Pfennig purpur, Frühaufgabe, postfrisch, tadellose Erhaltung, geprüft Zenker BPP, Fotobefund Michael Jäschke-Lantelme BPP (2025) "einwandfrei", Mi. 90.-	40l **	25,—
329	10 Pfennig orangerosa, Frühaufgabe, Unterrandviererblock, postfrisch, tadellose Erhaltung, rechte untere Marke Bleistiftsignatur sonst unsigniert, Fotobefund Claus Petry BPP "in einwandfreier Erhaltung.", Mi. 320.-	41lab(4) **	100,—
330P	25 Pfennig braun, senkrecht Zwischenstegpaar, postfrisch, tadellose Erhaltung, die Zähnung war oben am Steg gefaltet, Fotoattest Manfred Wiegand BPP, Zwischenstegpaare dieser Marke sind selten!	43bZS **	700,—
332FP	3 Pfennig bis 50 Pfennig Krone/Adler, kompletter Satz in waagerechten Paaren vom Eckrand oben links, folgende Varianten 45e, 46c, 47da, 48d, 49b und 50d, postfrisch, tadellose Erhaltung, kleine Bleistiftbeschriftungen in den Bogenrändern, Fotoattest Michael Jäschke-Lantelme BPP "in fehlerfreier, postfrischer Erhaltung.", Mi. 1.250.-	45/50(2) **	350,—
334	3 Pfennig Krone/Adler, hellockerbraun, postfrisch, tadellose Erhaltung, geprüft Heinze und Petry BPP, Mi. 100.-+	45c **	25,—
337FP	3 Pfennig Krone/Adler, lebhaftorangebraun, senkrecht Paar vom linken Bogenrand mit Druckmarkierungen, postfrisch, tadellose Erhaltung, geprüft Jäschke-Lantelme BPP, Mi. 260.-+	45cb(2) **	80,—
338FP	3 Pfennig Krone/Adler lebhaftbraunocker, farbfrisches und sehr gut gezähntes Oberrandstück, postfrisch, tadellose Erhaltung, geprüft Zenker BPP, Mi. 500.-	45d **	100,—
339	3 Pfennig Krone/Adler olivbraun, postfrisch, tadellose Erhaltung, geprüft Zenker BPP, Mi. 65.-	45e **	Gebot
340FP	5 Pfennig Krone/Adler dunkelgelbgrün, Einzelfrankatur auf Postkarte von "Liegnitz 26.8.91" nach Bergedorf mit Ankunftsstempel vom 27.8.91, tadellos, geprüft Jäschke-L. BPP, Mi. 450.-	46ba ☒	120,—
342FP	10 Pfennig Krone/Adler. mittelrot, Plattenfehler "T von REICHSPOST mit Querbalken", Oberrandstück, postfrisch, tadellose Erhaltung, geprüft Zenker BPP, Mi. 1.200.- (ohne Aufschlag für den Plattenfehler)	47cal **	300,—
343FP	10 Pfennig Krone/Adler, rotkarmin (UV = dunkelrot), postfrisch, tadellose Erhaltung, geprüft Zenker BPP, Mi.150.-	47da **	40,—
344P	10 Pfennig Krone/Adler dunkelosarot (lebhaftocker quarzend), postfrisch, tadellose Erhaltung, signiert Jäschke-L. BPP und Fotoattest Michael Jäschke-Lantelme BPP (2024) "farbfrisch, sehr gut gezähnt und in fehlerfreier, postfrischer Erhaltung.", Mi. 800.-	47e **	200,—
347	25 Pfennig Krone/Adler lebhaftgelblichorange, sauber zentrisch rundgestempelt, doppelt geprüft Wiegand BPP, Mi.450.-	49aa ☉	90,—
348	25 Pfennig Krone/Adler gelblichorange, tadellos postfrisch, geprüft Wiegand BPP, Mi. 170.-	49b **	35,—
349FP	25 Pfennig Krone/Adler, rotorange, Unterrandstück, postfrisch, tadellose Erhaltung, unsigniert, Fotoattest Manfred Wiegand BPP (2025) "in einwandfreier, postfrischer Qualität.", Mi. 320.-	49ba **	120,—
350°	50 Pfennig Krone/Adler, rotbraun, ungezähnte Farbprobe, tadellos ungebraucht, Fotoattest Petry BPP, Mi. 600.-	50PUll *	150,—
352FP	50 Pfennig Krone/Adler, dunkelbräunlichrot, gestempelt "ST. GEORGEN", tadellose Erhaltung, geprüft Zenker BPP, Mi. 280.-	50ab ☉	70,—
353	50 Pfennig Krone/Adler lebhaftrotlichbraun, tadellos postfrisch, geprüft Wiegand BPP, Mi. 150,-	50d **	30,—
354	2 Pfennig Krone/Adler, Plattenfehler I "REICHSPOST", innerhalb eines Sechserblocks mit fünf Normalmarken, postfrisch, teils etwas angetrennt.	52l **	80,—
355P	2 Pfennig bis 80 Pfennig Germania mit Inschrift "Reichspost", Aufdruck "Specimen", kompletter Satz mit zehn Werten, 25 Pfennig Plattenfehler VI "Anstrich des R von Reichspost oben gespalten" (Klumpfuß) Feld 4, postfrisch, tadellose Erhaltung, geprüft H(einze) und geprüft Ludin BPP, Fotoattest Michael Jäschke-Lantelme BPP "in fehlerfreier, postfrischer Erhaltung.", Mi. 1.400.-++	53/62SP **	300,—
356	3 Pfennig Germania Reichspost dunkelorangebraun tadellos postfrisch, tiefst geprüft Oechsner BPP, Mi. 440.-	54b **	100,—
359FP	10 Pfennig Germania, dunkelrotkarmin, ungebraucht mit Originalgummierung, tadellose Erhaltung, seltene Marke, unsigniert, Fotoattest Michael Jäschke-Lantelme BPP "in fehlerfreier, ungebrauchter Erhaltung.", Mi. 2.000.-	56b *	500,—
360FP	1 Mark Reichspost, rot, postfrisch, tadellose Erhaltung, Fotoattest Jäschke BPP "in fehlerfreier, postfrischer Erhaltung.", Mi. 550.-	63a **	150,—
361FP	1 Mark Reichspostamt, rot, ungebraucht mit Originalgummierung, tadellose Erhaltung, unsigniert, Fotobefund Michael Jäschke-Lantelme BPP (2025) "einwandfrei", Mi. 140.-	63a *	40,—
362FP	1 Mark Reichspost dunkelkarminrot mit, Aufdruck "Specimen", vom linken Bogenrand mit Passerkreuz und Formnummer "1", tadellos postfrisch, Fotoattest Dr. Helmut P. Oechsner BPP "Die Erhaltung ist einwandfrei." Mi. 1.200.-	63bSP **	350,—
363FP	2 Mark Reichspost in Type II tadellos postfrisch vom rechten Bogenrand und noch völlig unsigniert, Fotoattest Jäschke-Lantelme BPP "sehr gut gezähnt und in fehlerfreier, postfrischer Erhaltung." Mi. 1.200.-	64ll **	350,—
364FP	2 Mark Reichspost, schwarzblau, Type II, ungebraucht mit Originalgummierung, tadellose Erhaltung, unsigniert, Fotobefund Michael Jäschke-Lantelme BPP (2025) "in fehlerfreier, ungebrauchter Erhaltung.", Mi. 250.-	64ll *	60,—
365	3 Mark Reichspost, Type I, Aufdruck "Specimen", ungebraucht mit Originalgummierung, tadellose Erhaltung, signiert H(einze) und Fotoattest Michael Jäschke-Lantelme BPP (2023) "in fehlerfreier, postfrischer Erhaltung.", Mi. 500.-	65JSP *	120,—
366FP	3 Mark Reichspost in Type II tadellos postfrisch und noch völlig unsigniert, Fotoattest Jäschke-Lantelme BPP "sehr gut gezähnt und in fehlerfreier, postfrischer Erhaltung." Mi. 950.-	65ll **	250,—
367P	5 Mark Reichspost, Type I, entwertet mit Datumbrücken-Gitterstempel "PLAUEN 17.7.01 7-8N", tadellose Erhaltung, geprüft Jäschke BPP (doppelte Signatur), violettes Zeichen und Fotoattest Michael Jäschke-Lantelme BPP (2024) "in fehlerfreier, gebrauchter Erhaltung.", Mi. 2.800.- - in vorliegender Qualität eine wirklich seltene Marke!	66l ☉	900,—
368	5 Mark Reichspost grünschwarz/bräunlichkarmin, Type II, ungebraucht mit Originalgummierung, tadellose Erhaltung, unsigniert, Fotoattest Michael Jäschke-Lantelme BPP (2024) "farbfrisch, sehr gut gezähnt ... in fehlerfreier, ungebrauchter Erhaltung.", Mi. 480.-	66ll *	90,—
369FP	5 Mark Reichspost, grünschwarz/bräunlichkarmin, Type II, entwertet mit Einkreisstempel "BERLIN 29/3 01 6-7N", tadellose Erhaltung, unsigniert, Fotoattest Michael Jäschke-Lantelme BPP (2024) "farbfrisch, sehr gut gezähnt ... in fehlerfreier, gebrauchter Erhaltung.", Mi. 500.-	66ll ☉	100,—
370P	5 Mark Reichspost, Type II, seltener nur auf Feld 10 in einer Teilaufgabe vorkommender Plattenfehler I "C" in "REICHSPOST" oben rechts gebrochen, gestempelt "BREMEN *1e 15.10.01 1-2N", Fotoattest Dr. Oechsner BPP "in sehr guter Bedarfsqualität." Mi. 3.000.-	66llPFI ☉	500,—
371P	5 Mark Reichspost, Type II, Plattenfehler II "Punkt im I von Reichspost (Feld 20), entwertet mit Datumbrücken-Gitterstempel "HAMBURG 23.5.01", tadellose Erhaltung, unsigniert, Fotoattest Michael Jäschke-Lantelme BPP "in fehlerfreier, gebrauchter Erhaltung.", Mi. 3.300.-	66llPFI ☉	800,—
372P	5 Mark Reichspost grünschwarz/rot, Type III = Nachmalung mit rot und weiß, tadellos postfrisch, signiert J.H. Stalow und Fotoattest Michael Jäschke-Lantelme BPP "in fehlerfreier, postfrischer Erhaltung.", Mi. 1.800.-	66lll **	300,—
373	5 Mark Reichspost, Type III = Type I mit roter und weißer Nachmalung, entwertet mit Datumbrücken-Gitterstempel "AUERBACH 26.3.02", tadellose Erhaltung, unsigniert, Fotoattest Michael Jäschke-Lantelme BPP "in fehlerfreier, gebrauchter Erhaltung.", Mi. 500.-	66lll ☉	80,—
374	5 Mark Reichspost, grünschwarz/bräunlichkarmin, Type I mit nur weißer Nachmalung, entwertet mit Datumbrücken-Gitterstempel "Frankfurt (Main) 22.1.02 5-6N", tadellose Erhaltung, gepr. Zenker VÖB und Fotoattest Michael Jäschke-Lantelme BPP (2024) "in fehlerfreier, gebrauchter Erhaltung.", Mi. 800.-	66IV ☉	160,—
375	TELEGRAMM des deutschen Konsuls in TAKU, aufgenommen am 18.6.(1900) in Berlin mit Bericht über den Beschuss des Forts durch deutsche, britische, russische, französische und japanische Schiffsverbände sowie zwei gesunkene britische Schiffe im Taku-Fluss, einmaliges historisches Dokument zum Beginn des Boxer-Aufstandes, Pracht	☒	1000,—
376FP	2 Pfennig bis 80 Pfennig Germania mit Inschrift "Deutsches Reich", kompletter Satz mit 10 Werten, tadellos postfrisch, teils signiert "h" (Heinze), Fotoattest Jäschke BPP "in fehlerfreier, postfrischer Erhaltung.", Mi. 2.500.-	68/77 **	750,—
377P	2 Pfennig bis 80 Pfennig Germania mit Inschrift "Deutsches Reich", Aufdruck "Specimen", kompletter Satz mit zehn Werten, postfrisch, tadellose Erhaltung, geprüft H(einze), geprüft Ludin BPP und Fotoattest Michael Jäschke-Lantelme BPP (2024) "farbfrisch, gut gezähnt und in fehlerfreier, postfrischer Erhaltung.", Mi. 6.000.-	68/77SP **	1400,—

378P	5 Pfennig Germania, grün auf hellrötlichgelbem Papier, ungezählter Probedruck, Oberrandstück (herstellungsbedingte helle Stelle im Oberrand), ungebraucht ohne Gummierung, tadellose Erhaltung, seltene Marke, unsigniert, Fotoattest Michael Jäschke-Lantelme BPP (2023) "in fehlerfreier Erhaltung.", Mi. 850.-	70POR (*)	200,—
379P	5 Pfennig Germania ohne Wasserzeichen in a-Farbe tadellos ungebraucht mit nur leichter Falzspur, tiefst gepr. Jäschke BPP, Mi. 480.-	70a *	100,—
380P	10 Pfennig Germania, sog. "Chemnitzer Postfälschung", ungezählt aus der 1. Auflage, postfrisch, tadellose Erhaltung, unsigniert, Fotoattest Michael Jäschke-Lantelme BPP (2023) "farbfrisch in fehlerfreier Erhaltung", Mi. 1.800.-	71PFä **	450,—
381P	20 Pfennig Germania lilaultramarin, postfrisch, tadellose Erhaltung, geprüft Jäschke BPP, Fotoattest Michael Jäschke-Lantelme BPP "in fehlerfreier, postfrischer Erhaltung.", Mi. 2.000.-	72b **	500,—
382FP	20 Pfennig Germania, lilaultramarin, ungebraucht mit Originalgummierung, tadellose Erhaltung, unsigniert, Fotoattest Michael Jäschke-Lantelme BPP "in fehlerfreier, ungebrauchter Erhaltung.", Mi. 600.-	72b *	200,—
383FP	1 Mark Reichspostamt gelblichrot leuchtend, sauber rundgestempelt "BERLIN", geprüft Jäschke- L BPP (doppelte Signatur), Mi.550.- - seltene und gesuchte Marke.	78Aa ☉	180,—
384	1 Mark dunkelkarminrot (leuchtend gelblichrot quarzend), 26 : 17 Zähnungslöcher, in Mischfrankatur mit 20 Pfennig Germania als portogerechte Frankatur von "Strassburg -6.08.02 2-3N" nach Yverdon in der Schweiz, Zufrankatur bedarfsbedingter Eckfehler und Paketkarte normale Beförderungsspuren, Fotoattest Michael Jäschke-Lantelme BPP "Es handelt sich insgesamt um einen gut erhaltenen Beleg dieser auf Ganzstück seltenen Marke."	78Aa,72a ☒	250,—
385P	1 Mark Deutsches Reich, 26 : 17 Zähnungslöcher, karminrot, postfrisch, tadellose Erhaltung, geprüft Dr. Wittmann und Fotoattest Michael Jäschke-Lantelme BPP (2024) "farbfrisch, sehr gut gezähnt und befindet sich in fehlerfreier, postfrischer Erhaltung.", Mi. 1.900.-	78Ab **	500,—
386FP	1 Mark Deutsches Reich, karminrot, 26 : 17 Zähnungslöcher, ungebraucht mit Originalgummierung, tadellose Erhaltung, signiert, Mi. 360.-	78Ab *	120,—
387FP	1 Mark karminrot, 26 : 17 Zähnungslöcher, vom linken Bogenrand mit Formnummer "42", entwertet mit Einkreisstempel "BERLIN 26/9 04 7-8N", tadellose Erhaltung mit leichtem Papierknitter welcher laut Attest als normal anzusehen ist, Fotoattest Michael Jäschke-Lantelme BPP "in fehlerfreier, gebrauchter Erhaltung."	78Ab ☉	150,—
388FP	1 Mark Deutsches Reich, ohne Wasserzeichen, 25:16 Zähnungslöcher, karminrot, ungebraucht mit Originalgummierung, tadellose Erhaltung, Mi. 800.-	78B *	260,—
389FP	2 Mark Deutsches Reich schwarzblau, gotische Inschrift, postfrisch, tadellose Erhaltung, unsigniert, Fotobefund Michael Jäschke-Lantelme BPP "in fehlerfreier, postfrischer Erhaltung." Mi. 350.-	79 **	100,—
390	2 Mark Deutsches Reich schwarzblau, gotische Inschrift, ungebraucht mit Originalgummierung, tadellose Erhaltung, unsigniert, Fotobefund Michael Jäschke-Lantelme BPP (2025) "einwandfrei" Mi. 160.-	79 *	30,—
391FP	3 Mark Deutsches Reich schwarzviolett, 26: 17 Zähnungslöcher, ungebraucht mit Originalgummierung, tadellose Erhaltung, geprüft Dr. Hochstädter BPP, Mi. 300.-	80Aa *	120,—
392FP	3 Mark Deutsches Reich, 25 : 16 Zähnungslöcher, schwarzviolett, Oberrandstück (leicht vorgefaltet), postfrisch, tadellose Erhaltung, unsigniert, Mi. 360.-+	80Ba **	130,—
393FP	5 Mark Deutsches Reich, 26 : 17 Zähnungslöcher, UV = gelblichrot quarzend, Eckrandstück unten links (Zählung Seitenrand etwas angegrenzt), postfrisch, tadellose Erhaltung, unsigniert, Fotoattest Michael Jäschke-Lantelme BPP (2025) "in fehlerfreier, postfrischer Erhaltung.", Mi. 900.-	81Aa **	400,—
394FP	5 Mark Deutsches Reich, grünschwarz/dunkelkarmin (Mittelstück UV gelblichrot), 26 : 17 Zähnungslöcher, entwertet "HAMBURG 14 FREIHAFEN 12 02 05", tadellose Erhaltung, unsigniert, Fotobefund Michael Jäschke-Lantelme BPP "in fehlerfreier Erhaltung.", Mi. 450.-	81Aa ☉	130,—
395FP	2 Mark Deutsches Reich, schwarzblau, 26 : 17 Zähnungslöcher, lateinische Inschrift, Eckrandstück unten links (Seitenrand beschnitten), postfrisch, tadellose Erhaltung, geprüft Georg Bühler, Fotoattest Michael Jäschke-Lantelme BPP (2024) "In fehlerfreier, postfrischer Erhaltung.", Mi. 500.-	82A **	150,—
396FP	2 Pfennig Germania mit Wasserzeichen, (dunkel)grau, breitrandig ungezähntes, tadellos postfrisches Kabinettstück, die Marke stammt aus dem einzig bekannten 200er-Archivbogen der Reichsdruckerei, der 1996 versteigert wurde, ohne Signaturen, Mi. 2.500.-	83IU **	600,—
397P	10 Pfennig Germania, dunkelrosarot, Friedensdruck, entwertet mit einzeiligem, violettem Langstempel "EISENBACH" auf Briefstück, Fotoattest Michael Jäschke-Lantelme BPP "in fehlerfreier, gebrauchter Erhaltung.", Mi. 3.000.-	86ld △	700,—
398	10 Pfennig Germania, orangerot, Friedensdruck, postfrisch, tadellose Erhaltung, Fotoattest Peter Jäschke BPP "in fehlerfreier, postfrischer Erhaltung.", Mi. 500.-	86ld **	70,—
399FP	20 Pfennig Germania, Friedensdruck, hellblau, tadellos postfrisch, unsigniert, Fotoattest Michael Jäschke-Lantelme BPP "in fehlerfreier, postfrischer Erhaltung.", Mi. 1.200.-	87lb **	300,—
401	OZEAN-BRIEF, roter Umschlag der "Betriebsgesellschaft für drahtlose Telegraphie ..." mit 30 Pfennig Germania als R-Brief ab BREMERHAVEN 25.11.12 nach Dresden mit einer per Funk übermittelten Nachricht eines Passagiers eines vorbeifahrenden Schiffes, Bedarfsspuren, Bug, seltener Beleg vor dem ersten Weltkrieg vom "Hochsee-Rendezvous" zweier Dampfer, aufgegeben nach der Landung des Schiffes in der Heimat	89lx ☒	250,—
403°	60 Pfennig Germania, Friedensdruck, Plattendruckoberrandstück, tadellos postfrisch, Fotoattest Dr. Helmut P. Oechsner BPP "in einwandfreier Qualität.", Mi. 1.800.-	92IPOR **	350,—
405	3 Pfennig Germania, Kriegsdruck, schwärzlichockerbraun, Viererblock, tadellos postfrisch, alle Marken bestens geprüft Jäschke-Lantelme BPP, Mi. 280.-+	84llb(4) **	75,—
407P	5 Pfennig Germania, Kriegsdruck, Wasserzeichen "KREUZE und RINGE", ungezähnt, ungebraucht mit Originalgummierung, tadellose Erhaltung, signiert, nur in wenigen Stücken bekannt gewordene Marke, Fotoattest Dr. Helmut P. Oechsner BPP und Fotoattest Michael Jäschke-Lantelme BPP (2023) "in fehlerfreier, ungebrauchter Erhaltung.", Mi. 3.500.-	85llaWU *	800,—
409°	5 Pfennig Germania, Kriegsdruck, schwarzopalgrün, Plattendruck, rechte obere Bogenecke, postfrisch, gepr. Zenker BPP, Mi. 800.-	85llePOR **	200,—
410FP	10 Pfennig Germania, dunkelkarminrot, Kriegsdruck, senkrecht Paar vom Walzendruckoberrand "2'9'2", entwertet "Deutsche Feldpost *** 12.9.17 11-12V", die Entwertung stammt von einem echten Stempel, deren Zeitrichtigkeit jedoch nicht prüfbar ist, Fotoattest Dr. Helmut P. Oechsner BPP.	86llaWOR ☉	150,—
412FP	20 Pfennig Germania, Kriegsdruck, violettultramarin, Viererblock als tarifgerechte Frankatur auf Paketkarte von "SOLINGEN -4.8.17" nach Zürich / Schweiz, Frankatur zur Farbprüfung abgelöst und replaziert, Marken helle Stellen bzw. durch Stempelschlag aufgeplatzte Stellen, ausführliches Fotoattest Michael Jäschke-Lantelme BPP	87llb(4) ☒	150,—
413FP	20 Pfennig Germania, dunkelultramarin, Walzendruckoberrandstück, Konfiguration 2'9'2, postfrisch, tadellose Erhaltung, geprüft Dr. Hochstädter BPP, Fotobefund Jäschke-Lantelme BPP (2025) "echt und einwandfrei", Mi. 180.-	87llcWOR **	40,—
414FP	30 Pfennig Germania, Kriegsdruck, dunkelrotorange/schwarz auf orangeweißem Papier, Plattendruckoberrandstück, postfrisch, tadellose Erhaltung, geprüft Zenker und Fotobefund Michael Jäschke-Lantelme BPP (2025) "in fehlerfreier, postfrischer Erhaltung.", Mi. 250.-	89llyPOR **	50,—

**Alle Einzellose und Atteste sind unter
www.reinhardfischerauktionen.de abgebildet!
Dort sind auch 1435 weitere Lose zu finden, die nicht im
gedruckten Katalog, sondern nur im Internet zu finden sind!**

415	80 Pfennig Germania, Kriegsdruck karminrot (metallisch glänzend) / rotschwarz auf hellrosa in portogerechter Mischfrankatur mit 5 Pfennig Germania auf Eilboten-Nachnahme-Paketkarte mit Entwertung "BERLIN 19.8.19 7-8N", Formular unten beschnitten, Fotoattest Michael Jäschke-Lantelme BPP "Die Marken sind farbfrisch, gut gezähnt und befinden sich zum Zeitpunkt der Prüfung in fehlerfreier, gebrauchter Erhaltung. Bei der minimalen roten Beschriftung der MiNr. 93 handelt es sich m. E. um eine postamtliche Kennzeichnung.", Mi. 2.500.-	93IIa,85IIa ☒	450,—
416FP	1 Mark Friedensdruck, rotkarmin, Viererblock vom linken Bogenrand mit korrigierter Formnummer "170" statt durchstrichener "16", entwertet mit Einkreisstempel "STUTTGART 3 JUL 15", tadellose Erhaltung, der Ordnung halber sei erwähnt das die Einheit in der Zähnung links etwas angetrennt ist, Fotoattest Michael Jäschke-Lantelme BPP "in fehlerfreier, gebrauchter Erhaltung."	94AI(4) ☉	200,—
417P	1 Mark Kriegsdruck, 26:17 Zähnungslöcher, tadellos postfrisch und noch unsigniert, Fotoattest Jäschke BPP: "in fehlerfreier, postfrischer Erhaltung." Mi. 650.-	94AII **	175,—
419FP	1 Mark rot, Kriegsdruck, gezähnt 25: 17 in Mischfrankatur mit 20 Pfennig und 10 Pfennig Germania auf Rohrpostkarte innerhalb Berlins mit Entwertung vom 17.5.20, gute Gesamterhaltung, recht seltene Frankatur für Rohrpostsendungen.	94BII,86,87 ☒	100,—
420FP	2 Mark blau, Kriegsdruck, 26 : 17 Zähnungslöcher, vom rechten Bogenrand, postfrisch, tadellose Erhaltung, unsigniert, Fotoattest Paul-Peter Jäschke BPP, Mi. 420.-	95AII **	120,—
421FP	2 Mark schwarzviolettultramarin, Kriegsdruck, 25 : 17 Zähnungslöcher, Eckrandstück unten links, postfrisch, tadellose Erhaltung, unsigniert, Fotobefund Michael Jäschke-Lantelme BPP "in fehlerfreier, postfrischer Erhaltung; leichte Papier- und Gummiunregelmäßigkeiten sind herstellungsbedingt (keine Mängel).", Mi. 180.-	95BIIC **	60,—
422FP	3 Mark Friedensdruck in a-Farbe (unter UV rotorange) tadellos postfrisch, Fotoattest Jäschke BPP "sehr gut gezähnt und in fehlerfreier, postfrischer Erhaltung." Mi. 1.100.-	96AIIa **	300,—
423FP	3 Mark Deutsches Reich, 26 : 17 Zähnungslöcher, Friedensdruck, schwarzbraunviolett, Viererblock (unten minimal angetrennt), postfrisch, tadellose Erhaltung, unsigniert, Fotoattest Michael Jäschke-Lantelme BPP (2025) "in fehlerfreier, postfrischer Erhaltung."	96AIIb(4) **	250,—
424FP	3 Mark Deutsches Reich, 26 : 17 Zähnungslöcher, Kriegsdruck, schwarzviolettgrau, vom linken Bogenrand, postfrisch, tadellose Erhaltung, unsigniert, Fotoattest Michael Jäschke-Lantelme BPP (2025) "in fehlerfreier, postfrischer Erhaltung.", Mi. 900.-	96AII **	330,—
425P	5 Mark Friedensdruck, 26 : 17 Zähnungslöcher, schwarz/dunkelkarmin (Rahmen dunkelgelbocker quarzend) sog. Ministerdruck, entwertet mit Datumbückengitterstempel "HETTSTEDT 21.3.12 9-10V", tadellose Erhaltung, unsigniert, Fotoattest Michael Jäschke-Lantelme BPP (2024) "in fehlerfreier, gebrauchter Erhaltung.", Mi. 2.000.-	97AIM ☉	400,—
426FP	5 Mark Friedensdruck in Type Ala tadellos postfrisch, doppelt tiefst gepr. Jäschke BPP, Mi. 2.000.-	97AIIa **	500,—
427FP	5 Mark grünschwarz/dunkelkarmin (UV Mittelstück gelblichrot), Friedensdruck, entwertet "Stuttgart", tadellose Erhaltung, geprüft Dr. Hochstädter BPP, Mi. 250.-	97AIIa ☉	70,—
428FP	5 Mark Ministerdruck, Rahmen dunkelgelbocker quarzend, tadellos ungebraucht mit Originalgummierung, unsigniert, Fotoattest Michael Jäschke-Lantelme BPP "... in fehlerfreier, ungebrauchter Erhaltung", Mi. 1.500.-	97AIM *	400,—
429FP	5 Mark Deutsches Reich, gezähnt 26 : 17 Zähnungslöcher, Kriegsdruck, Eckrandstück oben links, postfrisch, tadellose Erhaltung, Fotobefund Michael Jäschke-Lantelme BPP, Mi. 400.-	97AIIERol **	100,—
430FP	5 Mark Deutsches Reich, gezähnt 26 : 17 Zähnungslöcher, Kriegsdruck, Eckrandstück oben rechts, postfrisch, tadellose Erhaltung, geprüft Jäschke BPP, Mi. 400.-	97AIIERor **	100,—
431FP	5 Mark Deutsches Reich, gezähnt 26 : 17 Zähnungslöcher, Kriegsdruck, Oberrandstück, postfrisch, tadellose Erhaltung, geprüft Jäschke-L. BPP	97AIIOR **	100,—
433	10 Pfennig bis 30 Pfennig "Flugpost Rhein/Main", drei Werte, Marken vom Oberrand bzw.Seitenrand, tadellos postfrisch, unsigniert, Mi. 230.-	I/III **	60,—
434FP	Rhein-Main 1912, offizielle Postkarte mit 10 Pfennig Flugpost und 10 Pfennig Germania nach Frankreich, Flugpoststempel Frankfurt 11.6.12, seltene Auslandsverwendung	II,86 ☒	100,—
437FP	1 Mark Gelber Hund, sehr gut zentriert und gezähnt, in extrem seltener Verwendung auf Fotokarte "Großherzog von Hessen" mit 5 Pfennig Germania und Flug-Sonderstempel Darmstadt 20.6., diese Flugmarke sollte ausschließlich auf den offiziellen orangeroten oder roten Karten gebraucht werden, nur sehr wenige andere bekannt, kurzer Gruß und Signatur des Besuchers, Pracht (Sieger 13)	IV ☒	550,—
439FP	10 Pfennig Flugpost Rhein-Main mit Aufdruck "E. EL. P.", ungebraucht mit Originalgummierung, tadellose Erhaltung, geprüft Brettl BPP, Fotoattest Michael Jäschke-Lantelme BPP (2025) "farbfrisch, sehr gut gezähnt ... in fehlerfreier, ungebrauchter Erhaltung.", Mi. 900.-	V *	200,—
440	10 Pfennig E.EL.P. auf Flugpostkarte mit Entwertung "DARMSTADT 23.6.12", geprüft Dr. Oertel, Fotoattest Maria Brettl BPP "10 Pfennig mit vollständiger Zähnung und in feiner tadelloser Erhaltung, Nebenfrankatur links oben beschädigt", Mi. 3.600.-	V,85IIa ☒	500,—
441	20 Pfennig E. EL. P., postfrisch, tadellose Erhaltung, geprüft Georg Bühler und Fotobefund Michael Jäschke-Lantelme BPP "In fehlerfreier, postfrischer Erhaltung.", Mi. 450.-	VI **	100,—
442	20 Pfennig E.E.L.P in Mischfrankatur mit 5 Pfennig Germania auf Karte, die Karte wurde am 22.6.12 in Darmstadt aufgegeben - sehr selten (Stempel Zuschlag + 250.- Euro), überwiegend sind die Werte gestempelt Frankfurt, Mi. 2.450.-	VI ☒	600,—
443	20 Pfennig E. EL. P. zusammen mit 5 Pfennig Germania auf Karte mit Entwertung "Frankfurt Flugpost am Rhein und Main 22.6.12" nach Dresden, gute Gesamterhaltung, Mi. 2.200.-	VI,85 ☒	400,—
444FP	15 Pfennig Germania, schwärzlichgrauviolett, Walzendruckoberrandstück (Feld 7), gestempelt, tadellose Erhaltung, Fotoattest Hartmut Winkler BPP "einwandfrei", Mi. 650.-	101aWOR ☉	150,—
445	15 Pf. Germania "dunkelblauviolett", Pracht, gepr. Infla/OE(chsner), Mi. 200.-	101c ☉	40,—
446	35 Pfennig Germania rötlichbraun und hellrötlichbraun, beide Marken jeweils in postfrischen Viererblöcken, Nr.103 b geprüft Weinbuch BPP, Nr.103 c geprüft Fleiner BPP, Mi. 480.-	103b/c **	100,—
447°	75 Pfennig Germania hellbläulichgrün, Walzendruck 1'4'1/1'5'1, Oberrandstück postfrisch, gepr. Dr. Oechsner BPP (Typenbezeichnung noch als bF), Mi. 800.-	104dWOR **	200,—
448	10 + 5 Pfennig Kriegsbeschädigte karminrot auf Briefstück sauber und zentrisch entwertet "Potsdam", geprüft. Infla und Bechthold BPP, Mi. 150.-	105a ☉	35,—
449FP	10 Pfennig Kriegsgeschädigte, rot, Eckrandviererblock unten links, entwertet "WEIMAR LUFTPOST 1.5.19", tadellose Erhaltung, seltene Einheit, Fotoattest Hartmut Winkler BPP "einwandfrei.", Mi. 600.-++	105a(4) ☉	150,—
450	15 Pfennig Kriegsgeschädigtenhilfe schwärzlichblauviolett, sauber zentrisch gestempelt, geprüft Infla-Berlin, Mi. 450.-	106b ☉	90,—
451FP	15 Pfennig Kriegsgeschädigte, schwärzlichblauviolett, Eckrandviererblock unten rechts, entwertet "WEIMAR LUFTPOST 1.5.19", tadellose Erhaltung, seltene Einheit, Fotoattest Hartmut Winkler BPP "einwandfrei.", Mi. 1.800.-++	106b(4) ☉	500,—
453FP	10 Pfennig und 40 Pfennig Flugpost in Mischfrankatur mit anderen Werten auf Luftpostkartenbrief von "BREMEN 21.8.23" nach Hamburg mit rückseitigem Bestätigungsstempel "Mit Flugpost befördert Hamburg 1", Beförderungsspuren.	111,112,217 ☒	120,—
456P	40 Pfennig Flugpost, Abart "wolkiges wasserzeichenähnliches Papier", postfrisch, tadellose Erhaltung, geprüft Peschl und Fotoattest Dr. Helmut P. Oechsner BPP "Die Erhaltung ist einwandfrei.", Mi. 1.100.-	112z **	220,—
457°	1920, 5 Pfennig bis 1,50 Mark Reichsadler, 12 farbige Essays für eine Freimarkenausgabe, gedruckt auf ungummiertem Papier, Wertstufe 1 Mark in zwei verschiedenen Farben, gepr. Ludin und Fotoattest Dr. Helmut P. Oechsner BPP "in einwandfreier Qualität."	(*)	200,—
458FP	1,50 Mark braunocker, Abart "Doppeldruck", zeitgerecht entwertet "AU b Aibling 30 MÄR", tadellose Erhaltung, geprüft Bechthold, Infla und Fotoattest Dieter Weinbuch BPP (2025) "in einwandfreier Qualität. Echt gebrauchte Doppeldrucke dieser Markenausgabe sind nicht häufig.", Mi. 900.- - unterbewertet, wir konnten bisher noch kein Stück dieser Marke anbieten!	114aDD ☉	350,—
460	2,50 Mark auf 2 Mark dunkelbraunlila, gestempelt, tadellose Erhaltung, geprüft Infla Berlin und Peschl BPP, Mi. 250.-	118a ☉	50,—
462FP	2,50 M auf 2 Mark dunkelkarminbraun, entwertet FALKENBURG (POMMERN) b 26.7.20 10-11V" auf Briefstück, bis auf einen Zahnbug unten in fehlerfreier Erhaltung, Fotoattest Dieter Weinbuch BPP (2025) "Marken dieser Farbvariante sind nicht häufig.", Mi. 1.400.-	118c △	200,—
463	20 Pfennig Bayern-Abschied mit Aufdruck "Deutsches Reich", Abart "kopfstehender Aufdruck", tadellos postfrisch, Signaturen, Mi. 160.-	122K **	30,—

464FP	40 Pfennig Bayern Abschied mit Aufdruck "Deutsches Reich", Abart "ungezähnt", Oberrandstück, postfrisch, tadellose Erhaltung, unsigniert, Fotobefund Rolf Tworek BPP "einwandfrei"	124U **	100,—
465FP	80 Pfennig, 2 Mark und 4 Mark "Bayern Abschied ohne Aufdruck "Deutsches Reich", drei Werte, postfrisch, tadellose Erhaltung, für 80 Pfennig Fotobefund Dieter Weinbuch "die Qualität ist einwandfrei", Mi. 700.-	128,132,134III **	240,—
466FP	2 Mark Bayern Abschied ohne Aufdruck "Deutsches Reich", gefälligkeitsgestempelt, tadellose Erhaltung, geprüft Peschl, Mi. -.- recht selten angeboten.	132III ☉	100,—
469FP	2 Mark Bayern Abschied ohne Aufdruck "Deutsches Reich", Abart "ungezähnt", postfrisch, tadellose Erhaltung, seltene Marke, unsigniert, Mi. 500.-	132IIIU **	200,—
471	2 1/2 Mark Bayern Abschied, Type II (Steindruck), tadellos gestempelter Viererstreifen vom linken unteren Eckrand, alle 4 Marken mit Rändern. Jeweils bestens geprüft Oechsner BPP und Infla-Berlin. Mi. 480.-	133II(4) ☉	100,—
472	4 Mark Bayern Abschied mit Aufdruck "Deutsches Reich" in Type II, gestempelt "HOF 3.9.29", tadellose Erhaltung, unsigniert, Fotobefund Bauer BPP "echt und einwandfrei", Mi. 260.-	135II ☉	60,—
473	20 Mark Bayern-Abschied in der guten Type II, tadellos, gepr. Infla/Bechtold BPP, Mi. 200.-	138II ☉	50,—
475FP	20 Mark Abschiedsausgabe mit Aufdruck "Deutsches Reich", Plattenfehler XVII, postfrisch, tadellose Erhaltung, unsigniert, Mi. 250.-	138XVII **	80,—
477	30-80 Pf. (ohne 40 Pf.) Germania im Zweiplattendruck, tadellos, gepr. Infla/Bechtold BPP mit Tiefstsignatur, Mi. 205.-	144/49I ☉	40,—
478	40 Pfennig Germania mit Walzenoberrand "3'7'3" auf Brief aus "DORTMUND 7.2.21" nach Altenburg, leichte Randspuren, reiner Bedarf (unsaubere Öffnung), Katalogwert für lose schon 1.800.-! Provenienz: 127. Felzmann-Auktion (Düsseldorf), Los 1862, Zuschlag 620.- Euro	145IIWOR ☒	350,—
479FP	60 Pfennig Germania oliv, Steindruck ohne Wasserzeichen, Linienzählung L 13, sog. Kölner-Postfälschung, Eckrandstück unten links, postfrisch, tadellose Erhaltung,	147PFä **	150,—
480	80 Pfennig, violettultramarin, sauber rundgestempelt, Fotobefund Tworek BPP "echt und einwandfrei", Mi. 100.-	149b ☉	20,—
481FP	1 1/4 Mark Germania, Wasserzeichen "Vierpass", tadellos postfrisch, Fotoattest Dr. Helmut P. Oechsner BPP: "Die Erhaltung ist vollkommen einwandfrei.", Mi. 1.800.- - in dieser Erhaltung eine seltene Marke!	151Y **	500,—
484°	1,60 Mark auf 5 Pfennig Germania dunkelbraun, Oberrandstück postfrisch, gepr. Tworek BPP, Mi. 450.-	154IbPOR **	80,—
485P	10 Mark auf 75 Pfennig Germania, Aufdruckfälschung zum Schaden der Post - diese Fälschungen wurde von einem Postbeamten vorgenommen und in den Verkehr gebracht, klar gestempelt "Frankfurt (Main) 3b 4.7.22", Fotoattest Dr. Helmut P. Oechsner BPP und Fotoattest Weinbuch BPP (2023) "farbfrisch, sehr gut gezähnt und befindet sich in einwandfreier Qualität.", Mi. 2.600.- - seltene Marke!	157PFä ☉	600,—
487	10 Pfennig Ziffern, schwarzoliv, sauber rundgestempelt, geprüft Winkler BPP, Mi. 350.-	159b ☉	75,—
489	10 Pfennig Ziffern, Wasserzeichen Waffeln, sauber rundgestempelt, geprüft Infla Berlin und Peschl BPP, Mi. 240.-	178 ☉	60,—
491	15 Pfennig Ziffern, Wasserzeichen Waffeln, sauber rundgestempelt, geprüft Infla Berlin und Oechsner BPP, Mi. 280.-	179 ☉	60,—
492FP	30 Pfennig Ziffern, Wasserzeichen Waffeln, entwertet "BLANKENESE ..6.23", tadellose Erhaltung, geprüft Peschl, Infla, Mi. 420.-	181 ☉	130,—
493FP	120 Pfennig Bergarbeiter, Viererblock, entwertet "BLANKENESE 29.6.23", vorgefaltet, tadellose Erhaltung, jede Marke tiefst geprüft Fleiner BPP, Mi. 560.-	188(4) ☉	150,—
496FP	160 Pfennig Schnitter, schwarzgrautürkis, Wasserzeichen 2, tadellos, gestempelt, geprüft Infla Berlin / Peschl, Mi. 220.-	190 ☉	60,—
497	10 Mark Ziffern im Paar, ein Wert beschädigt verklebt, mit 2x 50 Pfennig und 3 Mark Posthorn beidseitig auf gedrucktem komplettem Gepäckanhänger für ein Päckchen ab POLLEBEN 14.11.22 nach Merseburg an das "Nahrungsmittel-Untersuchungsamt", Porto für die am folgenden Tag beginnende Poststufe!	195(2),183(2) ☒	100,—
498P	20 Mark Pflüger, Abart "doppelter Unterdruck", tadellos postfrisch und noch völlig unsigniert! Fotoattest Günter Bechtold BPP "echt und völlig einwandfrei", Mi. 800.-	196DD **	180,—
499	20 Mark schwärzlichlilaultramarin/graugrün, Abart I "Unterdruck kopfstehend", ungebraucht mit Falzrest auf Originalgummierung, tadellose Erhaltung, Fotobefund Dieter Weinbuch BPP "einwandfrei"	196I *	Gebot
502FP	75 Pfennig Germania, lilakarmin, gestempelt, tadellose Erhaltung, geprüft Infla Berlin / Zenker BPP, Mi. 180.-	197b ☉	60,—
503P	75 Pfennig Germania, lilakarmin, postfrisch, tadellose Erhaltung, unsigniert, Fotoattest Dieter Weinbuch BPP (2024) "in einwandfreier Qualität.", Mi. 900.-	197b **	180,—
504	75 Pfennig Germania, lilakarmin, ungebraucht mit Originalgummierung und Falzrest, tadellose Erhaltung, Fotobefund Dieter Weinbuch BPP (2025) "in einwandfreier Qualität.", Mi. 300.-	197b *	70,—
507FP	2 Mark Gewerbeschau München 1922, dunkelpurpurviolett, gestempelt, tadellose Erhaltung, Fotobefund Dieter Weinbuch BPP (2025) "echt und einwandfrei", Mi. 170.-	200b ☉	50,—
510	50 Mark Posthorn, schwarzgraugrün gestempelt, tadellose Erhaltung, geprüft Infla, Fotobefund Dieter Weinbuch BPP (2025) "einwandfrei", Mi. 130.-	209Wb ☉	30,—
511	50 Mark Posthorn, Vierpass-Wz, sauber rundgestempelt., Fotoattest Weinbuch BPP: "echt...einwandfreie Qualität", Mi. 1.100.-	209Y ☉	200,—
512	60 Pfennig Holztaube schwärzlichrot, tadellos gestempelt "Leipzig", Fotobefund Tworek BPP "echt und einwandfrei", Mi. 180.-	213b ☉	40,—
515	400 Mark Queroffset, orangebraun, sauber gestempelt, Fotobefund Fleiner BPP, Mi 180.-	222b ☉	40,—
518FP	3 Mark Posthorn, Abart "unten ungezähnt", postfrisch, tadellose Erhaltung, unsigniert, Fotobefund Dr. Helmut P. Oechsner BPP "in einwandfreier Qualität."	225Uu **	150,—
519	4 Mark schwärzlichopalgrün, ungezähnt, Marke vom linken Bogenrand, tadellos postfrisch, Fotobefund Weinbuch BPP "echt und einwandfrei", Mi. 100.-	226aU **	20,—
520FP	500 Mark Queroffset auf Paketkarte von "SONNEFELD (Kr. COBURG) 11.1.23" nach Memel mit Ankunftsstempel vom 20.1.23, Beförderungsspuren, recht seltene Verwendungsform als Einzelfrankatur.	233 ☒	200,—
521	6+4 M. Wohltätigkeitsausgabe mit Plattenfehler I, tadellos, sauber rundgestempelt, geprüft Infla-Berlin, Mi 180.-	233I ☉	35,—
522	100 Mark Holztaube mit Zusatzfrankatur (teils mit privaten Aufdrucken) aus MÜNCHEN FLUGPOST 31.7.23 nach Hamburg, vorderseitig Bestätigungsstempel BERLIN C LUFTPOST 1.8.23 6-7N, gute Gesamterhaltung.	237u. a. ☒	Gebot
523	20 Mark Arbeiter, mittelbraunlila, liegendes Wasserzeichen, Einheit zu 15 Werten (3 x 5), entwertet "Bünde * (Westf.) d 23.8.23 7-8N", teils etwas angetrennt, insgesamt tadellose Erhaltung, geprüft Peschl und Fotoattest Dieter Weinbuch BPP (2024) "in einwandfreier Qualität. ... Einheiten in der vorliegenden Form sind sehr selten und bisher nur in wenigen Stücken bekannt.", Mi. 1.200.-	241Y(15) ☉	280,—
524	50 Mark bläulichgrün Arbeiter. Sauber rundgestempelt, Fotobefund Weinbuch BPP "echt und einwandfrei". Mi.150.-	245 ☉	30,—
525	1923, Freimarke 100 Mark auf Werbe-Umschlag für den Zirkus Henny gesendet von Dortmund nach Hannover. Sehr attraktiver und seltener Zirkus-Werbe-Brief in Bedarfserhaltung. Provenienz: 25 Gärtner Auktion Los 12.683	247 ☒	150,—
528FP	200 Mark Queroffset, "stark verzähnt", postfrisch, tadellose Erhaltung, Fotobefund Dieter Weinbuch BPP "einwandfrei"	248a **	Gebot
529FP	200 Mark Queroffset karminrot Ziffern, Plattenfehler I "letztes s in Deutsches unten mit Haken", gestempelt, leichte Büge und Papierfelle rückseitig, Fotobefund Dieter Weinbuch BPP, Mi. 600.-	248aPFI ☉	50,—
533	100 Mark bis 1000 Mark Rhein-Ruhr-Hilfe in Mischfrankatur mit 200 Mark Fluggpost (6) sowie 400 Mark Queroffset (4) auf überfrankiertem Eilboten-R-Express-Ortsbrief der ersten Gewichtsstufe, entwertet "NÜRNBERG 5 f 20. AUG 23", übliche Beförderungsspuren und kleiner Öffnungsmangel, Fotobefund Dieter Weinbuch BPP.	258/60,267,25 0 ☒	50,—
534	20 Mark Rhein-Ruhr-Hilfe, gestempelt, kleine Zahnfehler, Fotobefund Udo Fleiner BPP, Mi. 110.-	260 ☉	Gebot
536	20 Mark Rhein-Ruhrhilfe, kopfstehender Unterdruck, postfrisch, tadellose Erhaltung, Fotoattest Helmut P. Oechsner BPP "echt und einwandfrei", Mi. 1.000.-	260KII **	180,—
538	200 Mark (3) und 25 Mark (4) Holztaube ohne Unterdruck auf Luftpost-Drucksachenkarte aus MÜNCHEN FLUGPOST 27.8.23 mit allen Stempeln nach Hamburg, gute Gesamterhaltung.	267(3),265(4) ☒	50,—

541FP	8 Tausend auf 30 Pfennig Ziffern, Wasserzeichen Waffeln, zeitgerecht entwertet "D(RESDEN) * ALTST 16 (d) 27.10.23", tadellose Erhaltung, unsigniert, Fotoattest Dieter Weinbuch BPP (2025) "Din einwandfreier Qualität.", Gelegenheit zum Erwerb einer der seltensten Inflationsmarken in gestempelter Erhaltung, Mi. 8.000.-	278Y ☉	2000,—
542FP	20 Tausend auf 12 Mark Schnitter, Abart "ungezähnt", zwei Werte innerhalb eines Sechserblocks, postfrisch, tadellose Erhaltung, Fotobefund Dieter Weinbuch BPP "die Qualität ist einwandfrei", Mi. 400.-	280Uu(2) **	100,—
543FP	20 Tausend auf 200 Mark, Type II = Abstand 4,5 mm (weit), Abart "kopfstehender Aufdruck", ungebraucht mit Originalgummierung, tadellose Erhaltung, Fotobefund Dieter Weinbuch BPP (2025) "einwandfrei", Mi. 180.-	282IIK *	50,—
544FP	75 Tausend auf 300 Mark, waagerechtes Zwischenstegpaar mit üblichem Falzbug im Zwischensteg, postfrisch, tadellose Erhaltung, signiert H(einze) und Fotobefund Dr. Helmut P. Oechsner BPP "in einwandfreier Qualität."	286ZW **	100,—
545	100 Tausend auf 100 Mark, Abart "doppelter Aufdruck", postfrisch, tadellose Erhaltung, Fotobefund Josef Bauer BPP "einwandfrei", Mi. 130.-	289bDD **	Gebot
546	250 Tausend auf 500 Mark zinnober, Marke mit doppeltem Aufdruck, tadellos postfrisch, Fotobefund Weinbuch BPP "echt und einwandfrei". Mi.100.-	296DD **	25,—
549P	400 Tausend auf 30 Pfennig, Abart "waagrecht ohne Durchstich", ungebraucht mit Originalgummierung, tadellose Erhaltung, geprüft Bechtold BPP, Fotobefund Dr. Helmut P. Oechsner BPP "Die Erhaltung ist einwandfrei."	299Uw *	120,—
550P	800 Tausend auf Mark in roter Farbe, ungezähnte Farbprobe, ungebraucht mit Originalgummierung mit nur kleinen Haftstellen, sehr selten, Fotoattest Dieter Weinbuch BPP "in einwandfreier Qualität." Mi. 600.-	307PU *	120,—
551FP	800 Tausend auf 500 Mark gelblichgrün in Mischfrankatur auf Auslandsbrief von "FREIBURG (BREISGAU) 31.10.23" in die Niederlande, durch eine abgefallene Marke nicht mehr portogerecht, die insbesondere auf Brief sehr seltene Mi.-Nr. 307 in farbrischer, sehr gut gezählter Kabinetterhaltung, der Umschlag mit nicht durch die Marken gehenden Falzbügen, Fotoattest Dieter Weinbuch BPP " in allen Teilen echt ... (Nr. 307) in einwandfreier Qualität"	307u. a. ☒	600,—
552FP	800 Tausend auf 1000 Mark grün, Plattenfehler "Inschrift Deutsches Reich fett", gestempelt, tadellose Erhaltung, Fotobefund Dieter Weinbuch BPP (2025) "einwandfrei", Mi. 130.-	308bPFII ☉	30,—
553P	2 Millionen auf 200 Mark, Königsberger Fehldruck auf Urmarke Mi.-Nr. 269 lilrot, Eckrandstück unten rechts, tadellos ungebraucht mit Originalgummierung (etwas verlaufen), signiert Walter Goecks, John Hamel, Richard Scherpe, Kosack und Fotoattest Weinbuch BPP (2023), Mi. 2.200.- - kaum einmal angebotene Ausgabe, als rechte untere Bogenecke aufgrund der Auflage von nur 300 Exemplaren nur 3 Stück möglich!	309APF *	300,—
554	2 Millionen auf 200 Mark Ziffer im Kreis, Plattendruck, graurot, liegendes Wasserzeichen, Viererblock, entwertet mit Bahnpoststempel "Wittenberg - Kohlfurt Bahnpost Zug 683 8.11.23", tadellose Erhaltung, geprüft Infla, Peschl und Fotoattest Dieter Weinbuch BPP (2024) "in einwandfreier Qualität.", Mi. 1.800.-	309APaY(4) ☉	340,—
555P	2 Millionen auf 200 Mark orangero, Plattendruck, gestempelt, tadellose Erhaltung, Fotobefund Dieter Weinbuch BPP, Mi. 1.100.-	309APc ☉	200,—
556	2 Millionen auf 200 Mark, sauber durchstochen und rundgestempelt, geprüft Infla Berlin, Mi. 200.-	309BPa ☉	40,—
558FP	2 Millionen auf 200 Mark rot, liegendes Wasserzeichen, gestempelt, tadellose Erhaltung, geprüft Infla Berlin / Oechsner BPP, Mi. 450.-	309Y ☉	120,—
561FP	2 Millionen Mark Rosettenausgabe, dunkelpurpur, sauber gestempelt "(Karlsruhe)/(Baden) ?/11.23", tadellose Erhaltung, unsigniert, Fotoattest Dr. Helmut P. Oechsner BPP, Fotoattest Dieter Weinbuch BPP (2025) "in einwandfreier Qualität. Marken mit dieser seltenen Farbvariante gehören zu den großen Besonderheiten der Inflationszeit.", Mi. 10.000.- -eine in dieser Qualität kaum einmal angebotene Rarität der Inflationszeit!	315AWb ☉	3500,—
563	1923, 20 Millionen violettultramarin Korbdeckelmuster durchstochen. Sauber rundgestempelt, geprüft Infla-Berlin. Mi. 400.-	318B ☉	80,—
564P	20 Millionen Mark Korbdeckelmuster, Walzendruck, schwarzblau, entwertet "DÜREN 7.11.23", tadellose Erhaltung, Fotoattest Hartmut Winkler BPP "einwandfrei", Mi. 2.200.-	319AWb ☉	350,—
565FP	20 Millionen Mark Rosettenmuster dunkelviolettultramarin, durchstochen, gestempelt, tadellose Erhaltung, Fotobefund Dieter Weinbuch BPP (2025) "die Qualität ist einwandfrei.", Mi. 400.-	319B ☉	80,—
566FP	100 Millionen Mark mit Druckausfall - siehe Foto, postfrisch, tadellos, Fotobefund Dr. Helmut P. Oechsner BPP "einwandfrei"	322 **	30,—
568	500 Mio. Mark dunkel- bis schwärzlicholivgelb, sauber rundgestempelt, Variante mit dicken Papier. Fotobefund Weinbuch BPP "echt und einwandfrei". Mi. 150.-	324Pz ☉	30,—
569	1 Milliarde Rosettenausgabe, Plattendruck, mit sog. Parallelerscheinung, schwarzbraun, postfrisch, tadellose Erhaltung, unsigniert, Fotoattest Dieter Weinbuch BPP "echt und einwandfrei", Mi. 1.200.- - eine seltene Marke zumal in der Kombination gute Farbe + Parallelerscheinung!	325APbPE1 **	300,—
570	5 Milliarden Mark, 16 Stück mit rs. 2x 10 Milliarden Mark auf portogerechtem Übersee-R-Brief ESSEN RÜTTENSCHIED 30.11.23 nach New York aus der Vierfach-Periode vom letzten Tag der Inflation, Ankunft 11.12.23	327AW(16),328 ☒	80,—
571	10 Milliarden Mark Plattendruck, stärker versetzter Werteindruck, gestempelt, tadellose Erhaltung, Fotobefund Dieter Weinbuch BPP "einwandfrei"	328P ☉	Gebot
572	DRESDEN 31.8.23, schwerer Übersee-R-Brief im Großformat nach Buenos Aires, sehr hohes Porto 530.000 Mark für ein Gewicht bis 320 g, mangels entsprechenden Wertstufen mit Bar-Frankatur "Taxe Percue" und handschriftlichem Eintrag des Portos, Ankunft Buenos Aires, format- und gewichtsbedingte Spuren, jedoch für diese Portoperiode wohl einmaliger Beleg	☒	100,—
573P	5 Milliarden auf 2 Millionen Mark Rosettenmuster, dunkelgraupurpur, Walzendruckoberrandstück 0'6'0 / 1'5'1 Walzenstriche, Lokaldruck OPD Königsberg, entwertet "Königsb(erg) * (Pr) 1a 10.12.23 11-12V", echt gestempelte Stücke dieser Variante sind selten und bisher nur in wenigen Stücken bekannt geworden, Fotoattest Dieter Weinbuch BPP (2024) "... farbrischer, sehr gut gezähnt, hat eine kleine Papierfehlerstelle im Oberrand und befindet sich im Übrigen in sehr guter Qualität.", Mi. --.	332AWaOR ☉	1000,—
574FP	5 Milliarden auf 2 Millionen schwarzlichbraunviolett, Oberrandstück im Walzendruck OPD Breslau 1'4'1/1'5'1, Oberrand leicht vorgefaltet, postfrisch, tadellose Erhaltung, Fotoattest Dieter Weinbuch BPP "Oberrandmarken von dieser Farbvariante sind nicht häufig.", Mi. 550.-	332AWbWOR **	150,—
575	200 Millionen Mark, durchstochen, "stark verschobener Werteindruck", waagerechtes Paar, postfrisch, Fotobefund Udo Fleiner BPP "leichte Mängel"	332B(2) **	Gebot
576	1923, 5 Milliarden auf 2 Millionen dunkelgraupurpur. Marke sauber rundgestempelt. Fotobefund Weinbuch BPP "echt und einwandfrei". Mi. 170.-	332a ☉	40,—
577	5 Milliarden auf 2 Millionen Korbdeckelmuster dunkelgraupurpur, gestempelter Viererblock, Fotoattest Meyer BPP "echt,...einwandfrei". Mi. 680.-	332a ☉	150,—
578	1923, 5 Milliarden auf 2 Millionen dunkelgraupurpur. Marke im Viererblock mit zentrischem, sauberem Stempel "Frankfurt 24.11.23", alle 4 Marken geprüft Dr.Oechsner BPP, oberen beiden Marken erhöht geprüft. Mi. 680.-	332a(4) ☉	80,—
579	5 Milliarden auf 2 Millionen Korbdeckelmuster schwarzbraunviolett sowie 10 Milliarden Walzendruck, schwarzblau, postfrisch, tadellose Erhaltung, geprüft Dr. Oechsner BPP, für die unsignierte Mi.-Nr. 332b Fotobefund Rolf Tworek BPP "einwandfrei", Mi. 350.-	332b,335Wb **	100,—
580FP	5 Milliarden auf 4 Millionen Rosettenmuster, grünlicholiv, Walzendruckoberrandstück 0'6'0 / 1'5'1 Walzenstriche - Lokaldruck OPD Königsberg, entwertet "Königsberg * Pr. 1a 10.12.23 11-12V", tadellose Erhaltung, in gestempelter Erhaltung bisher von Herrn Weinbuch einzig registriertes Exemplar, Fotoattest Dieter Weinbuch BPP (2024) " ... in einwandfreier Qualität. Echt gebrauchte Oberränder von dieser Marke sind sehr selten und mir bisher nur in diesem Stück bekannt geworden."	333AWOR ☉	2500,—
582	10 Milliarden, Walzendruck, schwarzblau, tadellos postfrisch, geprüft Oechsner BPP, Mi. 150.-	335AWb **	30,—
583	10 Milliarden auf 20 Millionen Mark Rosettenmuster, dunkelviolettultramarin, durchstochen, Viererblock, entwertet "Staufen * (Breisgau) a 5.12.23 6-7N", tadellose Erhaltung, geprüft Infla und Fotoattest Dieter Weinbuch BPP (2024) "in einwandfreier Qualität.", Mi. 560.-	335B(4) ☉	100,—
584	10 Milliarden auf 20 Millionen schwarzblau, auf Briefstück in Mischfrankatur mit dreimal 5 Pfennig Rentenpfennig.Ausgabe vom 19.12.23. Die Marke etwas über den Rand geklebt, aber dennoch sauber gezähnt, geprüft Infla/PE(schl), Mi. 2.400.-	335AWb △	350,—
585	1924/26: Reichsadler Essays von S.E. Weech, 4 ungezähnte Herzstücke (!) in den Farben ocker, grün, rot und blau, ungebraucht ohne Gummi, wie hergestellt. Die ohnehin nicht häufigen Essays sind als Herzstücke außerordentlich selten!	(*)	500,—

586P	10 Milliarden auf 50 Millionen, lokaler Plattendruck der OPD Königsberg auf Walzendruck in seltener Oberrand-Variante 1'1'1', senkrechtes Oberrand-Paar postfrisch in unsignierter und ungefalteter Top-Erhaltung, Fotoattest Weinbuch BPP "in einwandfreier Qualität"	336AWaOPDFc **	300,—
587	5 Pfennig Korbdeckelmuster, Eckrandviererblock oben links, Plattenoberrand C, tadellos postfrisch, Fotobefund Hans-Dieter Schlegel BPP "echt und einwandfrei, gummifreie Stellen im Rand sind herstellungsbedingt.", Mi. 506.-	339PORC(2) **	150,—
588	500 Millionen Mark, zehn Stück mit 9 x 5 Milliarden Mark in Währungs-Mischfrankatur mit 5 Pfennig auf portugiesischem Fernbrief MANNHEIM 3.12.23 nach Hamburg, vs. 2 x 2 Millionen Mark ohne Bedeutung, trotz etwas Patina auf Marken und Umschlag eine sehr seltene Verwendung der 500 Millionen Mark nach der Währungsreform mit einem Anteil von nur je 1:200 am Gesamtporto	339,327B(9) ☒	100,—
589	10 Pfennig und 20 Pfennig Korbdeckel auf Übersee-Brief LEONBERG 31.1.24 nach Tientsin / China als exotische Destination, mit vollem Inhalt, Transportspuren, Leitvermerk "via Sibirien" mit der Transsibirischen, Ankunft 28.2.24.	340,341 ☒	80,—
590	5 Pfennig bis 300 Pfennig "Holztaube", waagerechter Oberrandpaarsatz, kompletter Satz mit sieben Werten, postfrisch, tadellose Erhaltung, Fotoattest Hans-Dieter Schlegel BPP (2024) "Die Qualität ist einwandfrei.", Mi. 3.000.-+	344/50(2) **	600,—
592P	5 Pfennig bis 300 Pfennig "Holztaube", Viererblocksatz, kompletter Satz mit sieben Werten, postfrisch, tadellose Erhaltung, Fotoattest Hans-Dieter Schlegel BPP (2024) "Die Erhaltung ist einwandfrei.", Mi. 6.000.-++	344/50(4) **	1300,—
593°	5 Pfennig bis 300 Pfennig Holztaube, Flugpostausgabe 1924, kompletter Satz mit sieben Werten, einheitlich vom Bogenoberrand, tadellos postfrisch, unsigniert, Mi. 1.500.-	344/500R **	300,—
597°	3 Pfennig bis 50 Pfennig Reichsadler, 7 Werte kpl., 20 Pfennig und 50 Pfennig Unterrand- sonst Oberrandstücke postfrisch, Mi. 770.- .	355/61 **	140,—
598	3 Pfennig bis 50 Pfennig Neuer Reichsadler, kompletter Satz mit sieben Werten, postfrisch, tadellose Erhaltung, 50 Pfennig signiert Schlegel BPP, Mi. 350.-	355/61X **	100,—
600FP	3 Pfennig Reichsadler, liegendes Wasserzeichen, postfrisch, tadellose Erhaltung, unsigniert, Fotobefund Andreas Schlegel BPP (2024) "Die Qualität ist einwandfrei.", Mi. 400.-	355Y **	80,—
602	3 Pf "Neuer Reichsadler mit Wasserzeichen Y, Unterrandpaar mit HAN 590.25, tadellos postfrisch, tiefst gepr. Peschl BPP. Selten! Mi. nur - .	355YHAN **	300,—
603	10 Pf. Reichsadler auf Faserpapier, zentrisch gestempelt, viele Fasern, gepr. Rehfeld mit Typensignatur und beiliegender Prüfrechung (1989), Mi. 400.-	357Xx ☉	70,—
604	30 Pf Reichsadler, 2 Exemplare vom Oberrand, 1 x Walzendruck und 1 x Plattendruck, gering bündig, einwandfrei postfrisch, Mi. 320.- .	359P/W **	70,—
606	40 Pfennig Reichsadler aus der linken oberen Bogenecke, Plattendruck, tadellos postfrisch, Mi. 300.-	360 **	60,—
609FP	50 Pfennig Steigadler in Mischfrankatur mit 25 Pfennig Friedrich der Große auf Zeppelinkarte "Luftschiff LZ 127 über Friedrichshafen" zur 3. Südamerikafahrt 11.7.33, ex. Sieger	381u. a. ☒	60,—
610	3 Pfennig - 80 Pfennig Berühmte Deutsche, kompletter Satz mit 13 Werten, postfrisch, tadellose Erhaltung, Fotoattest Hans-Dieter BPP "Die Qualität ist einwandfrei.", Mi. 1.200.-	385/97 **	250,—
611°	3 Pfennig bis 80 Pfennig Berühmte Deutsche, einheitlich vom Bogenoberrand (Platte oder Walze), 13 Werte, tadellos postfrisch, unsigniert, Mi. 2.650.-	385/97OR **	400,—
612P	20 Pfennig Beethoven, Wz. 2Y (liegend), gestempelt, tadellose Erhaltung, geprüft Peschl BPP, Mi. 500.- - eine seltene, unterschätzte Marke!	392Y ☉	100,—
614P	5 Pfennig Nothilfe "Wappen Württemberg, Wasserzeichen 2X (stehend), gestempelt "Essen", tadellose Erhaltung, gepr. Schlegel BPP (doppelte Signatur), Mi. 900.-	398X ☉	200,—
615	10 Pfennig "Wappen Baden", Wz. 2 stehend, ungebraucht mit Originalgummierung (Gummifehler), Zähnung teilweise etwas kurz, Fotobefund Hans-Dieter Schlegel BPP, Mi. für ** 1.700.-	399X *	80,—
616FP	10 Pfennig Nothilfe 1926, Wz. stehend, gestempelt "Köln", geprüft Schlegel, Mi. 1.200.-	399X ☉	300,—
617	8 Pfennig Tagung des Internationalen Arbeitsamtes (IAA) Berlin, senkrecht Paar als Mehrfachfrankatur auf Flugpostbrief von BERLIN 19.10.27 nach Dortmund, seltene Frankatur, Beförderungsspuren bzw. Umschlag weit ab der Frankatur gefaltet.	407(2) ☒	100,—
618P	8 Pfennig bis 25 Pfennig "Tagung des internationalen Arbeitsamtes in Berlin", kompletter Satz vom Oberrand - Höchstwert im Walzendruck, die anderen beiden Werte Plattendruck, tadellos postfrisch, Mi. 900.-	407/09OR **	200,—
621	3 Pfennig bis 80 Pfennig Reichspräsidenten, kompletter Satz mit dreizehn Werten, tadellos postfrisch, Fotoattest Hans-Dieter Schlegel BPP "Die Qualität ist einwandfrei.", Mi. 1.100.-	410/22 **	250,—
622	8 Pfennig Hindenburg, Wz. 2Y, portugiesische Einzelfrankatur auf Postkarte von Bad Soden nach Homburg, gepr. Schlegel BPP, Mi. - . . .	412Y ☒	80,—
623	8 Pfennig Reichspräsidenten, grünliche Gummierung, Oberrandstück im Walzendruck (Oberrand Falzrest), Marke postfrisch, tadellose Erhaltung, unsigniert, Fotobefund Hans-Dieter Schlegel BPP (2024) "Die Qualität der Marke ist einwandfrei."; Mi. 360.- (ohne Aufschlag für den Oberrand)	412zWOR **	80,—
624	2 Reichsmark Zeppelin als Einzelfrankatur auf Brief zur 5 Südamerikafahrt nach USA, Entwertung durch Bordpoststempel, Original Inhalt erhalten.	423 ☒	40,—
625	2 Reichsmark Zeppelin auf Karte zur 1 Amerikafahrt rotem "L1 "Beförderung verzögert wegen Abbruchs der 1. Amerikafahrt", Aufgabestempel Friedrichshafen 15.5", tadellos erhalten	423 ☒	30,—
626	1 Reichsmark Zeppelin als Einzelfrankatur auf Karte zum Schleuderflug 11./12. Mai 193 mit Abgangsstempel KÖLN -6.5.33 und vorderseitigem Ankunftsstempel SAINT PETERSBURG MAY 13 1933, tadellos.	424 ☒	50,—
627FP	4 Reichsmark Graf Zeppelin als tarifgerechte Einzelfrankatur auf Brief zur Amerikafahrt mit Entwertung "BERLIN NO * 43k 20.9.28 3-4N" (Ersttag) mit Ankunftsstempel vom OCT.16.1928 NEW YORK, recht selten, Fotoattest Dr. Helmut P. Oechsner BPP "in einwandfreier Qualität." Mi. -.- - wir konnten bisher keinen Ersttagsbrief dieser Ausgabe anbieten!	424 ☒	500,—
628FP	25 Pfennig Nothilfe, Abart "Wappendruck (schwarz) verschoben", postfrisch, tadellose Erhaltung, sehr dekorativ.	433Abart **	50,—
629	50 Pfennig Nothilfe "Wappen Schaumburg-Lippe" mit Plattenfehler I "+ 40 PE statt PF", nur auf Feld 31 einer Teilaufgabe vorkommend, mit Feldkennzeichnendem Seitenrand (Bleistiftbeschriftung), tadellos postfrisch, unsigniert, Mi. 600.-	434I **	120,—
630	50 Pfennig Nothilfe mit Plattenfehler I "+40 PE statt PF", entwertet "Leipzig W32 *** -8.3.30 2-3N" auf Briefstück, tadellose Erhaltung, Fotoattest Andreas Schlegel BPP (2025) "Die Qualität der Marke ist einwandfrei."	434I △	100,—
631FP	2 Reichsmark 1. Südamerikafahrt als Einzelfrankatur auf Inlands-Zeppelinbrief zur Deutschlandfahrt 1930 mit rotem L4 "Mit Luftpost befördert Hamburg - Fuhlbüttel Flugplatz", tadellose Erhaltung. (Sieger 68Dc)	438 ☒	150,—
632FP	2 Reichsmark Südamerikafahrt auf Eckener-Karte als Bordpost zur Südamerikafahrt 1930 bis Rio de Janeiro mit Ankunftsstempel vom 25.MAI.30, tadellose Erhaltung.	438 ☒	100,—
633	2 Reichsmark Südamerikafahrt auf Zeppelin Brief ab Friedrichshafen nach Sevilla (rücks. Maschinen-Ankunft-Stpl.), Umschlag tfs. Beförderungsspuren, Marke tadellos, Mi. 500.-	438 ☒	80,—
635FP	2 Reichsmark und 4 Reichsmark "1. Südamerikafahrt" als Satzfrankatur auf DOX-Brief mit Entwertung "Friedrichshafen am Bodensee 30.01.31", leichte Beförderungsspuren.	438/39 ☒	120,—
636	2 Reichsmark und 4 Reichsmark "1. Südamerikafahrt", kompletter Satz mit zwei Werten, je sauber gestempelt "Friedrichshafen 18.5.30" auf Briefstücken, Mi. 900.-	438/39 △	160,—
637	2 Reichsmark und 4 Reichsmark 1. Südamerikafahrt als Satzfrankatur auf Zeppelinbrief zur Südamerikafahrt 1930, entwertet "Friedrichshafen 18.5.30", sehr gute Gesamterhaltung.	438/39 ☒	200,—
638	2 Reichsmark und 4 Reichsmark 1. Südamerikafahrt, je zwei Werte auf Brief der Südamerikafahrt 1930 mit Entwertung "Luftschiff Graf Zeppelin 19 5 1930", Durchgangsstempel Friedrichshafen 6.6.30 und rückseitig Ankunftsstempel von Berlin 7.6.1930, sehr gute Gesamterhaltung.	438/39(2) ☒	600,—
639	2 Reichsmark und 4 Reichsmark "1. Südamerikafahrt", Wasserzeichen Waffeln (liegend), kompletter Satz mit zwei Werten, 2 RM gestempelt "Friedrichshafen" 4 RM mit Bordstempel, tadellose Erhaltung, 4RM geprüft Schlegel BPP, Mi. 900.-	438/39Y ☉	250,—
640P	2 Reichsmark und 4 Reichsmark Südamerikafahrt, je mit Wasserzeichen Y, postfrischer Satz mit zwei Werten, Fotoattest Hans-Dieter Schlegel BPP (2024) "Die Qualität der 2 RM Marke ist einwandfrei, 4 RM leichter Querbug.", Mi. 3.900.-	438/39Y **	700,—
641FP	2 Reichsmark "Südamerikafahrt", Plattenfehler I " 'Mond' über Luftschiff", Einzelfrankatur auf Karte zur Südamerikafahrt 1930 mit Anschlussflug, alle Bestätigungsstempel vorderseitig, Frankatur etwas fleckig	438I ☒	150,—

643FP	2 Reichsmark und 4 Reichsmark "1. Südamerikafahrt", 2 Reichsmark Wz. X, 4 Reichsmark Wz. Y, je entwertet mit Bordstempel "LUFTSCHIFF GRAF ZEPPELIN 19.5.1930" auf Briefstück, tadellose Erhaltung, keine Signatur, Fotoattest Andreas Schlegel BPP (2025) "Die Qualität ist einwandfrei.", Mi. 1.000.-	438X/39Y △	300,—
644FP	2 Reichsmark 1. Südamerikafahrt, Wasserzeichen Y (liegend), waagerechtes Paar - die linke Marke mit Plattenfehler I "Mond über Luftschiff", als tarifgerechte Frankatur auf DOX-Karte mit Entwertung "Dornier Luftschiff DOX 30.JAN.31", Transit via Rio mit Stempelirrtum 22.VI.31, tadellose Erhaltung, unsigniert, Fotoattest Dr. Helmut P. Oechsner BPP "in einwandfreier Qualität.", Mi. 1.400.-++	438Y1,438 ☒	500,—
645	2 Reichsmark und 4 Reichsmark "1. Südamerikafahrt", 2 Reichsmark Wz. X, 4 Reichsmark Wz. Y, je senkrechtes Paar vom linken Bogenrand, entwertet "FRIEDRICHSHAFEN * (Bodensee) b 18.5.30", tadellose Erhaltung, keine Signatur, Fotoattest Andreas Schlegel BPP (2025) "Die Qualität ist einwandfrei.", Mi. 2.000.-	438X/39Y(2) ☉	600,—
646FP	4 Reichsmark 1. Südamerikafahrt, Einzelfrankatur mit violetter Bordpoststempel auf Brief zur Südamerikafahrt 19340 bis Bahia und weitergesandt nach Manila/Philippinen.	439 ☒	150,—
647	4 Reichsmark Südamerikafahrt als Einzelfrankatur auf Brief zur Südamerikafahrt 1930, Entwertung "Friedrichshafen * (Bodensee) 18.5.30" nach Santiago in Chile, der Ankunftsstempel nicht nur rückseitig abgeschlagen, sondern ungewöhnlich auch über der Frankatur, Beförderungsspuren, Fotoattest Horst Aisslinger BPP. (Sieger 57M)	439 ☒	100,—
648	4 Reichsmark Südamerikafahrt, Wz. liegend, drei Werte als tarifgerechte Frankatur auf Brief zur Südamerikafahrt 1930, entwertet "Friedrichshafen * (Bodensee) b 18.5.30 17-18", Rundfahrtbeleg mit Frankatur zu 12 Reichsmark, die rechte Marke der Frankatur zeigt einen kleinen Einriß, sonst tadellos, Fotoattest Dr. Helmut P. Oechsner BPP	439Y(3) ☒	400,—
650FP	2 Reichsmark Bauwerke, Mehrfachfrankatur zu zwei Werten auf DOX-Beleg vom 30 JAN. 31, Pracht	440(2) ☒	100,—
651	8 Pfennig bis 50 Pfennig "IPOSTA", beide waagerechten Zusammendrucke (Mi. BL W 1-2) mit Sonderstempel in sehr guter Erhaltung	446/49 ☉	80,—
652	8 Pfennig bis 50 Pfennig Iposta (Herzstück aus Block) auf R-Brief von Berlin W62 nach Braunschweig mit rückseitigem Ankunftsstempel, minimale Altersspuren. Mi. 560.-	446/449 ☒	150,—
654	Blockausgabe "Internationale Postwertzeichenausstellung 1930", ungebraucht mit Originalgummierung, tadellose Erhaltung, Mi. 550.-	Bl.1 *	100,—
656FP	Blockausgabe "Internationale Postwertzeichenausstellung IPOSTA, Berlin", postfrisch, tadellose Erhaltung, Originalformat, unsigniert, Fotoattest Andreas Schlegel BPP (2025) "Die Qualität ist einwandfrei.", Mi. 1.600.-	Bl.1 **	500,—
658	Blockausgabe "Internationale Postwertzeichenausstellung IPOSTA, Berlin", rückseitig als Einzelfrankatur auf überfrankiertem Ortsbrief mit Sonderstempel vom 19.9.30, zwei kleine braune Flecken - sonst tadellos, Fotoattest Hans-Dieter Schlegel BPP, Mi. 2.000.-	Bl.1 ☒	250,—
659	Iposta Block auf überfrankiertem Luftpost-Einschreiben-Fernbrief von Berlin nach Kiel, Fotobefund Hans-Dieter Schlegel BPP "Block und Stempel sind echt,... der Brief ist überfrankiert. Die Zähnung ist mittig aufgetrennt" Mi. 2.000.- für den Block	Bl.1 ☒	400,—
661	8 Pfennig bis 50 Pfennig Nothilfe 1930, kompletter Satz mit vier Werten, postfrisch, tadellose Erhaltung, Mi. 150.-	450/53 **	40,—
662P	25 Pfennig Schloss Marienwerder, blau, postfrisch, tadellose Erhaltung, geprüft Schlegel BPP und Fotoattest MMag Peter Stastny "echt und einwandfrei", Mi. 600.-	452b **	160,—
664	1 Reichsmark Zeppelin in Mischfrankatur mit 10 Pfennig Steinadler und 40 Pfennig Hindenburg auf Brief zur Rückfahrt der 8. Südamerikafahrt 7.10.33, entwertet mit Bordstempel	455u. a. ☒	40,—
665	1 Reichsmark Zeppelin in Mischfrankatur mit 40 Pfennig Ebert (Schürfung) auf Zeppelinkarte zur 5. Südamerikafahrt 29.8.32	455u. a. ☒	Gebot
666	1 Reichsmark Zeppelin in Mischfrankatur mit 40 Pfennig Hindenburg auf Zeppelinkarte zur 7. Südamerikafahrt 24.9.33.	455u. a. ☒	30,—
667P	1 Reichsmark bis 4 Reichsmark "Polarfahrt 1931", mit 3 Werten kompletter Satz, postfrisch, unsigniert, Fotoattest Andreas Schlegel BPP (2025) "Die 1 und 2 RM weisen einen leichten Bug auf und die 4 RM hat Fingerspuren, weitere Qualitätseinschränkungen sind nicht vorhanden.", Mi. 4.400.-	456/58 **	700,—
668P	1 Reichsmark Polarfahrt, senkrechtes linkes unteres Eckrandpaar, obere Marke Aufdruckfehler I "ohne Bindestrich", postfrisch, tadellose Erhaltung, unsigniert, Fotoattest Andreas Schlegel BPP (2020) "Die Qualität ist einwandfrei.", Mi. 3.200.-	456I,456 **	800,—
669FP	2 Reichsmark Polarfahrt als Einzelfrankatur auf Brief zur Polarfahrt 1931 bis Leningrad, Destination Estland, vorderseitig entsprechendes Cachet und Ankunftsstempel Leningrad 25.VIII.31 sowie rückseitig Ankunftsstempel Tallin	457 ☒	80,—
670	2 Reichsmark Polarfahrt auf Karte zur Polarfahrt 1931 bis Dampfer Malyguin mit entsprechendem Ankunftsstempel vom 27.VII.31, geprüft Dr. Simon.	457 ☒	130,—
671	1931, 4 M. Polarfahrt als portogerechte Einzelfrankatur auf Zeppelinbrief (Polarfahrt, Sieger 119 F) mit allen Stempeln, Pracht, Mi. 1.100.-	458 ☒	110,—
672	4 Reichsmark Polarfahrt als portogerechte Einzelfrankatur auf Luftpostbrief mit Entwertung "Friedrichshafen (Bodensee) b 24.7.31", tadellose Erhaltung, unsigniert, Fotoattest Hans-Dieter Schlegel BPP (2024) "Die Qualität ist einwandfrei.", Mi. 1.100.-	458 ☒	250,—
673P	4 Reichsmark Polarfahrt, postfrisch, tadellose Erhaltung in der für diese Ausgabe üblichen Zähnung, unsigniert, Fotoattest Hans-Dieter Schlegel BPP (2025), Mi. 2.300.-	458 **	450,—
674	4 Pfennig bis 40 Pfennig "Deutsche Nothilfe: Burgen und Schlösser", kompletter Satz mit fünf Werten, tadellos postfrisch, Mi. 200.-	474/78 **	50,—
675	3 Pfennig bis 100 Pfennig "Hindenburg" Wz. Waffeln, kompletter Satz mit 14 Werten, tadellos postfrisch, einige Werte signiert Schlegel BPP, Mi. 1.200.-	482/95 **	250,—
676°	40 Pfennig Hindenburg, Wz. Waffeln, Oberrandstück postfrisch (Falz im Rand), Mi. ca. 400.-	491WOR **	80,—
677°	50, 60 und 100 Pfennig Hindenburg, Wasserzeichen Waffeln, je Oberrandstück postfrisch, Mi. 1.190.-	492/93,95WOR **	200,—
678P	1 Reichsmark Chicagofahrt, Unterrandstück (dort Mängel), postfrisch, Marke in tadelloser Erhaltung, signiert Peschl BPP und Fotoattest Andreas Schlegel BPP (2024) "Die Qualität der Marke ist einwandfrei.", Mi. 3.600.-	496 **	600,—
679FP	1 Reichsmark Chicagofahrt (2) mit Zufrankatur auf Brief zur Chicagofahrt 14.10.33, Aufgabestempel FRIEDRICHSHAFEN * (BODENSEE) b 14.10.33, tadellose Erhaltung.	496(2), u.a. ☒	150,—
680FP	1 Reichsmark und 2 Reichsmark Chicagofahrt mit Zufrankatur auf Karte zum Anschlußflug der Südamerika-Chicagofahrt, alle Bestätigungsstempel vorderseitig.	496,497 u.a. ☒	150,—
681FP	1 Reichsmark bis 4 Reichsmark "Chicagofahrt", mit 3 Werten kompletter Satz, tadellos postfrisch, Luxussatz, geprüft Vossen und Fotoattest Hans-Dieter Schlegel BPP (2025) "Die Qualität ist einwandfrei.", Mi. 4.300.- - seltene und in dieser Qualität stets gesuchte Ausgabe!	496/98 **	1300,—
683FP	1 Reichsmark bis 4 Reichsmark Chicagofahrt 1933, drei Werte komplett verteilt auf zwei Zeppelin Briefe ab FRIEDRICHSHAFEN 14.10.33 bis Chicago bzw. zur gesamten Rundfahrt, Fotobefund Schlegel BPP	496/98 ☒	200,—
684	2 Reichsmark Chicagofahrt, postfrisch, tadellose Erhaltung, unsigniert, Mi. 350.-	497 **	80,—
685FP	4 Reichsmark Chicagofahrt als Einzelfrankatur auf Brief zum Anschlußflug zur Südamerika-Chicagofahrt, entwertet "BERLIN L 2 * 13.10.33", tadellose Erhaltung	498 ☒	150,—
686FP	4 Reichsmark Chicagofahrt, postfrisch, tadellose Erhaltung, unsigniert, Mi. 350.-	498 **	100,—
687	4 Reichsmark Polarfahrt 1931 auf Brief zur Polarfahrt 1931 mit Entwertung durch Bordstempel "LUFTSCHIFF 27.7.1931", oben links roter L1 "Abwurf Franz-Josefs Land", tadellose Erhaltung.	498 ☒	170,—
688	4 Reichsmark Polarfahrt auf Brief zur Polarfahrt 1931 mit Luftschiff Graf Zeppelin bis Eisbrecher Malygin, entwertet "Friedrichshafen 24.7.31", Beförderungsspuren.	498 ☒	150,—
689	12 Pfennig "Opern von Richard Wagner", Eckrandviererblock unten links mit Formnummer "3", postfrisch.	504ERul **	100,—
690FP	40 Pfennig "Opern von Richard Wagner", postfrisch, in der für diese Ausgabe normalen Zähnung, Fotoattest Hans-Dieter Schlegel BPP (2024), Mi. 1.000.-	507A **	220,—
691	Blockausgabe "10 Jahre Deutsche Nothilfe", Originalformat, entwertet "KIEL 3b 13.2.34", tadellose Erhaltung, unsigniert, Fotoattest Hans-Dieter Schlegel BPP (2024) "Die Qualität ist einwandfrei.", Mi. 10.000.- - in dieser Qualität eine wirklich seltene Ausgabe mit vier schönen und geradestehenden Stempelabschlägen!	Bl.2 ☉	4000,—

692	Blockausgabe "10 Jahre Deutsche Nothilfe", tadellos postfrisch, volles Originalformat, geprüft Schlegel BPP und Fotoattest Hans-Dieter Schlegel BPP "Die Erhaltung ist einwandfrei.", Mi. 6.000.-	Bl.2 **	1700,—
693FP	Nothilfe-Block tadellos ungebraucht, Herzstück tadellos postfrisch, der Block als Ganzes laut Mitteilung Schlegel von 1996: "Block 2 postfrisch, winzig fleckig, müsste im Attest erwähnt werden.". "Winzig fleckig" sieht man nur unter UV. Der Block ginge aber heute nicht mehr als postfrisch durch. Noch unsignierter und optisch sehr schöner Block. Mi. 1.800.-	Bl.2 */**	400,—
694	4 Pfennig Hindenburg Medaillon, Abart "waagrecht verzähnt", vier Werte, dabei Unterrandstück und Marke vom rechten Bogenrand, postfrisch, tadellose Erhaltung	514xAbart(4) **	100,—
697FP	5 Pfennig - 3 Mark Flugpost, senkrechte Gummiriffelung, kompletter Satz mit 11 Werten, postfrisch, tadellose Erhaltung, unsigniert, Fotoattest Schlegel Hans-Dieter Schlegel BPP "(2025) "Die Qualität ist einwandfrei.", Mi. 800.-	529/39x **	220,—
700	5 Pfennig bis 50 Pfennig Flugpostausgabe auf Brief zur Deutschlandfahrt 1937 mit Entwertung "Frankfurt (MAIN) 1.5.37", oben rechts roter Ra4 "Wegen Ausfalls der Deutschlandfahrt Postabwurf bei Nordamerikafahrt".	529/535x ☒	Gebot
701P	25 Pfennig Flugpostausgabe 1934, Plattenfehler I "o in Luftpost oben gebrochen" /Feld 81), postfrisch, tadellose Erhaltung, sehr selten, Fotoattest MMag. Peter Stastny VPEX "echt und einwandfrei", Mi. 1.000.-	533xl **	180,—
702°	2 RM, Flug 1934, Unterrandstück mit HAN 16495.33 postfrisch (Falz im Rand), Mi. 500.-	538x HAN **	100,—
703	2 Mark und 3 Mark Flugpost 1934, tadellos postfrisch, jeweils geprüft Schlegel BPP, Mi. 320.-	538/39 **	60,—
708FP	3 Reichsmark Graf Zeppelin mit waagerechter Gummiriffelung, Einzelfrankatur auf überfrankiertem Brief zur Deutschlandfahrt 1937 mit rotem Ra4 "Wegen Ausfalls der Deutschlandfahrt Postabwurf bei Nordamerikafahrt", tadellose Erhaltung, Fotoattest Schlegel BPP.	539y ☒	150,—
709FP	3 Pfennig bis 25 Pfennig "Kolonialgedenkefeier: Kolonialforscher"; vier Werte, einheitlich vom Eckrand unten links, im Seitenrand 12 Pfennig (entfaltet) sonst tadellos postfrisch, Eckrandsätze werden selten angeboten.	540/43 **	100,—
710	3 Pfennig bis 25 Pfennig Kolonialforscher, kompletter Satz mit fünf Werten - 12 Pfennig in beiden Gummierungsvarianten, postfrisch, tadellose Erhaltung, Mi. 235.-	540/43 **	50,—
711	1934, der Jahrgang ab "Kolonialforscher" bis "Stände" kpl. tadellos postfrisch, Mi. 1.295.-	540/64 **	180,—
712	3 Pfennig Kolonialforscher, Paar vom Unterrand mit HAN 132278 34, tadellos postfrisch, Mi. 180.-	540HAN **	45,—
713FP	3 Pfennig Kolonialforscher Lüderitz, rötlichbraun/dunkelsiena, postfrisch, tadellose Erhaltung, unsigniert, Fotoattest Hans-Dieter Schlegel BPP (2024) "Die Qualität ist einwandfrei.", Mi. 1.400.- - seltene Marke!	540yb **	350,—
714	3 Pfennig Kolonialforscher, seltene Farbnuance lilabraun/dunkellilabraun, gestempelt "BERLIN 20.8.34", tadellose Erhaltung, geprüft Schlegel BPP und Fotoattest Hans-Dieter Schlegel BPP (2024) "Die Qualität ist einwandfrei, in der für diese Ausgabe normalen Zähnung", Mi. 600.-	540yb ☉	120,—
716	6 Pfennig und 12 Pfennig Saarabstimmung, kompletter Satz mit zwei Werten, je als Eckrandstück der Wert zu 12 Pfennig oben links (Ober- rand vorgefaltet), die Marke zu 6 Pfennig oben rechts, postfrisch, tadellose Erhaltung.	544/45 **	Gebot
718	6 Pfennig und 12 Pfennig Reichsparteitag: Nürnberg, kompletter Satz, zwei Werte, postfrisch, tadellose Erhaltung, Mi. 85.-	546/47 **	Gebot
721	3 Pfennig bis 25 Pfennig Hindenburg Trauer, sechs Werte, postfrisch, Mi. 140.-	548/53 **	30,—
725	6 Pfennig und 12 Pfennig "175. Geburtstag von Friedrich von Schiller", kompletter Satz mit zwei Werten, tadellos postfrisch, unsigniert. Mi. 100.-	554/55 **	Gebot
727	3 Pfennig bis 40 Pfennig Berufsstände, kompletter Satz mit 9 Werten, postfrisch, tadellose Erhaltung, 40 Pfennig signiert Schlegel BPP, Mi. 680.-	556/64 **	150,—
730	1935, der Jahrgang ohne Block komplett tadellos postfrisch. Dabei Nr. 569/70 in x- und Nr. 584/85 in y-Version, Mi. 758.-	565/602 **	100,—
732	6 Pfennig und 12 Pfennig Heldengedenktage, zwei Werte komplett auf Ersttags-Auslandskarte BERLIN 15.3.35 nach Chicago in die USA, Pracht.	569/70 ☒	100,—
735	Blockausgabe "Osteuropäische Briefmarken-Ausstellung, OSTROPA, Königsberg", Originalformat, entwertet mit Sonderstempel "Königsberg (Pr) Ostropa, Int. Postwertz. Ausstellung vom 23. Juni - 3 Juli 1935, 27.6.35", tadellose Erhaltung, unsigniert, Fotoattest Andreas Schlegel BPP (2025) "Die Qualität ist einwandfrei.", Mi. 1.100.-	Bl.3 ☉	300,—
737P	12 Pfennig Reichsparteitag Nürnberg mit seitenverkehrtem Wasserzeichen Y "Schenkel nach rechts", postfrisch, tadellose Erhaltung, unsigniert, Fotoattest Hans-Georg Schlegel BPP und neues Fotoattest Hans-Dieter Schlegel BPP (2024) "Die Qualität ist einwandfrei.", Mi. 600.-	587Y **	180,—
743	50 Pfennig LZ 129 als Einzelfrankatur auf Bordpostbrief zur 1. Fahrt Europa-Nordamerika mit Entwertung -8.5.36, rückseitig Ankunftsstempel NEW YORK vom 9. Mai.	606 ☒	Gebot
744	50 und 75 Pf. Zeppelin noch mit Gummierung, Michelbewertung gilt für (*)!.	606/07X/Y **	30,—
746FP	Blockausgabe "3. Rennen um das "Braune Band" in München Riem", Abart "ungezähnt, postfrisch im Originalformat, Fotoattest Peschl BPP und Fotoattest Dr. Oechsner BPP (2013) "echt und postfrisch mit Originalgummierung. Das Prüfstück befindet sich in einwandfreier Qualität. Kleine bildseitige Gummispuren und ein heller Punkt unten sind herstellungsbedingt. " Einer von nur 3 bekannten ungezähnten Blocks dieser Ausgabe - eine Zierde für jede große Sammlung Deutsches Reich, aber auch bestens geeignet für eine Motivsammlung "Pferde"! Nur alle Jubel-Jahre auf einer Versteigerung im Angebot!	Bl.4U **	8000,—
751P	25 Pfennig Winterhilfswerk "Moderne Bauten", senkrechte Gummiriffelung, gestempelt "ESSEN 4. Deutscher Apothekertag", tadellose Erhaltung, Fotoattest Hans-Dieter Schlegel BPP "Die Qualität ist einwandfrei.", Mi. 850.- - seltene Marke!	641x ☉	250,—
752	25 Pfennig Winterhilfswerk 1936, senkrechte Gummiriffelung, sowie kompletter Satz der Markenausgabe, postfrisch, tadellose Erhaltung, die Gummierungsvariante geprüft Schlegel D. BPP, Mi. 300.-	641x,634/42 **	80,—
753	"Hitler"-Block ungezähnt sowie "Kulturspende"-Block, je tadellos, Mi. 550.-	Bl.8/9 **	100,—
755	Blockausgabe "Reichsparteitag", Originalformat, tadellos postfrisch, Mi. 320.-	Bl.11 **	80,—
756	15 Pfennig Winterhilfswerk "Schiffe", Plattenfehler I "Leuchtturm-Wetterfahne mit Peilstab" (Feld 11), gestempelt "Hagen (Westf) 1, Gau Westfalen-Süd, Tag der nationalen Solidarität, 4.12.37" auf Briefstück, tadellose Erhaltung, unsigniert, Fotoattest Hans-Dieter Schlegel BPP (2024) "Die Qualität ist einwandfrei.", Mi. 550.-	657I △	120,—
757	15 Pfennig Winterhilfswerk "Schiffe", Plattenfehler I "Leuchtturm-Wetterfahne mit Peilstab" (Feld 11), tadellos postfrisches innerhalb eines Viererblocks vom Eckrand oben links (Rand Gummimängel), ohne jegliche Signaturen, Fotoattest H.-D. Schlegel BPP "Die Qualität der Abart ist einwandfrei.", Mi. 550.-	657I **	150,—
758FP	40 Pfennig Winterhilfswerk 1937, senkrechte Gummiriffelung, ungebraucht mit Originalgummierung (entfaltet), Fotobefund Hans-Dieter Schlegel BPP, Mi. ca. 240.-	659x *	60,—
760	42 Pfennig "Braunes Band 1938", senkrechte Gummiriffelung, tadellos postfrisch, Fotobefund MMag. Peter Stastny VPEX "einwandfrei", Mi. 280.-	671x **	60,—
761	6 Pfennig Reichsparteitag 1938, waagerechte Gummiriffelung, tadellos postfrisch, unsigniert, Mi. 190.-	672y **	40,—
763	BILDTELEGRAMM, seltener Original-Aufgabe-Teil des zu versendenden Bildes, Aufgegeben bei der Briefmarkenschau in BERLIN 3.4.38 mit Foto des SST, Empfänger in Münster	☒	400,—
764	12 Pfennig Reichsparteitag 1935 in bunter Mischfrankatur auf Nachbringebeleg zum Schleuderflug der Bremen, roter Bestätigungsstempel, Marken entwertet "WOLTERS DORF 27-9.35", Beförderungsspuren.	686u. a. ☒	50,—
765	6 Pfennig bis 25 Pfennig "Nürburgring-Rennen", kompletter Satz, tadellos postfrisch, Mi. 280.-	695/97 **	60,—
767	42 Pfennig "Das Braune Band von Deutschland, 1939", vom rechten Bogenrand, postfrisch, tadellose Erhaltung, Mi. 80.-	699 **	Gebot
768°	3, 15 und 50 Pfennig Danzig Abschied, je postfrisches Randstück mit HAN 739, 539, bzw. 939, Mi. 420.-	716,22,27HAN **	100,—
771P	1 Reichsmark auf 1 Gulden Freimarke von Danzig, Abart "verkehrtes Wasserzeichen (Hakenkreuzschenkel nach rechts)", ungebraucht mit Originalgummierung, tadellose Erhaltung, Fotoattest Hans-Dieter Schlegel BPP "Die Qualität ist einwandfrei.", Mi. 5.000.- - sehr seltene Marke!	728Y *	900,—
772FP	3 Pfennig bis 40 Pfennig Winterhilfswerk Landschaften, kompletter Satz als Eckrandstücke, dabei 4 Pfennig und 8 Pfennig je mit seltener Plattennummer "1", postfrisch, tadellose Erhaltung	730/38ER **	140,—

Deutsches Reich Dienstmarken

773	3 Pfennig bis 40 Pfennig Winterhilfswerk einheitlich vom Eckrand oben links, kompletter Satz, dazu 8 Pfennig Eckrand unten rechts mit Form-Nummer "1", postfrisch, tadellose Erhaltung.	730/38ER **	70,—
779FP	25 Pfennig Wiener Frühjahrsmesse mit Abart I "Spuren eines anderen Markenbildes" dekorativ auf den anhängenden rechten Bogenrand übergehend, im Viererblock oben rechts mit zwei Normalmarken, tadellos postfrisch, unsigniert, Mi. 900.-	771I(2) **	200,—
780	6 Pfennig - 24 Pfennig Kameradschaftsblock, 6 Werte komplett als FDCs auf zwei zuadressierten Umschlägen der Versandstelle aus Berlin, tadellose Erhaltung, Mi. 600.-	773/78 ☒	80,—
781	12 Pfennig und 30 Pfennig Hitler, je in total verzählter Einheit, postfrisch, tadellose Erhaltung.	784(2),827(2) **	60,—
782	20 Pfennig und 6 Pfennig Hitler, je stark verzähnt, postfrisch, tadellose Erhaltung.	791,827Abart **	80,—
783	30 Pfennig Hitler, senkrecht Paar mit geklebter Papierbahn (beide Marken), postfrisch, tadellos, gepr. Peschl BPP, Mi. 1.000.-	794Pa(2) **	150,—
784	3 Reichsmark Hitler, A-Zählung, Abart "waagrecht verzähnt", drei verschiedene Varianten, postfrisch, tadellose Erhaltung	801A **	100,—
785FP	3 Reichsmark Hitler, A-Zählung, drei waagrecht verzähnte Eckrandviererblöcke oben links, postfrisch, tadellose Erhaltung	801AAbart **	380,—
786FP	3 Reichsmark Hitler, A-Zählung, zwei waagrecht verzähnte Eckrandviererblöcke unten rechts, postfrisch, tadellose Erhaltung	801AAbart **	240,—
787	3 Reichsmark Hitler, A-Zählung, drei waagrecht verzähnte Einzelmarken, einmal als waagrechtes Paar, postfrisch, tadellose Erhaltung	801Abart **	100,—
788FP	4 Pfennig Heldengedenktag 1943, Abart "Unten ungezähnt", Unterrandstück, Marke postfrisch, im Unterrand größere Haftstelle/Papierdünnheit, Mi. 600.-	832Uu **	160,—
789	6 Pfennig und 12 Pfennig Rennen um den Großen Preis als geschnittene Probedrucke, ungebraucht ohne Gummierung - wie ausgegeben, in tadelloser Qualität, geprüft Ludin und Fotobefund Hans-Dieter Schlegel BPP (2023) "Die Qualität ist einwandfrei.", Mi. 400.-	857P,858PI (*)	80,—
791FP	20 Pfennig Wehrmacht II, großer Farbfehler in Markenfarbe, postfrisch, tadellose Erhaltung, sehr dekorativer Druckzufall!	882 **	60,—
792	12 Pfennig SA/SS, gezähnt, je im Originalbogen zu 50 Werten, inklusive Plattenfehler 909 I, 910 I und 910 II, tadellos postfrisch, als Bogenatz mittlerweile schon selten, Mi. 4.000.-+ (ohne Berechnung der Plattenfehler)	909/10(50) **	400,—
794	12 Pfennig Parteiabteilung Sturmabteilung (SA) und Schutzstaffel (SS), ungezählter Viererblocksatz vom Eckrand unten rechts, postfrisch, tadellose Erhaltung, Mi. 360.-	909/10U(4) **	80,—
796	12 Pfennig SS-Mann, Abart "dreiseitig ungezähnt", waagrechtes Paar, tadellos postfrisch	910Udr(2) **	200,—

Deutsches Reich Dienstmarken

797P	1875, Telegrafemarken 5 Pfennig blau/schwarz bis 3 Mark blau/rot komplett tadellos postfrisch und alle noch unsigniert! Postfrische Sätze sind äußerst selten!	T9/18 **	500,—
799FP	Eisenbahn-Gebührenzettel, allseits breitrandiges und farbfresches Kabinettstück, ungebraucht mit Originalgummierung und sauberem Erstfalz, Fotoattest Hennies BPP: "Der Gebührenzettel ist sehr gut erhalten. Er ist einwandfrei.", Mi. 750.- - selten in diesem breitrandigem Schnitt und der Frische angeboten!	I *	300,—
800FP	Gebührenzettel "Frei laut Entschädigungskonto" tadellos postfrisch und noch völlig unsigniert! Fotobefund Zenker BPP "hat vollen, völlig einwandfreien Gummi ohne Falzspuren und ist absolut einwandfrei." Mi. 3.000.-	I **	800,—
801FP	2 Pfennig grau, Einzelfrankatur auf amtlichem Formular an einen militärpflichtigen mit der Einladung zur Musterung, rückseitig violett L1 "am 3ten April d. Js. Vormittags pünktlich 8 1/2 Uhr", Beförderungsspuren, recht seltenes Formular.	1 ☒	100,—
802P	20 Pfennig Dienstmarke, preußischblau, gestempelt "NAUMBURG ... 20", tadellose Erhaltung, unsigniert und Fotoattest Rolf Tworek BPP "Die Erhaltung ist einwandfrei.", Mi. 950.-	19b ☉	150,—
804P	15 Pfennig dunkelkarminbraun, Abart "ungezähnt", ungebraucht mit Originalgummierung, tadellose Erhaltung, sehr seltene Marke, Fotoattest Dieter Weinbuch BPP (2023) "in einwandfreier Qualität Ungezähnte Exemplare dieser Ausgabe sind selten.", Mi. 1.000.-	25U *	250,—
805FP	90 Pfennig Abschiedsausgabe mit Aufdruck "Deutsches Reich" vom Seitenrand in Variante RR III, postfrisch, Bug im Oberrand - sonst tadellose Erhaltung, unsigniert, Fotoattest Josef Bauer BPP "Exemplare dieser Oberrandtype sind nicht häufig.", Mi. 750.-	45PRRIII **	200,—
808FP	10 Pfennig dunkelorange, entwertet "ROCHLITZ * (SACHSEN) c 17.8.22", tadellose Erhaltung, unsigniert, Fotoattest Dieter Weinbuch BPP "in einwandfreier Qualität.", Mi. 600.-	65 ☉	170,—
810FP	20 Mark mit Schlangenaufdruck "Dienstmarke", liegendes (statt stehendes) Wasserzeichen, gestempelt, tadellose Erhaltung, Fotobefund Dieter Weinbuch BPP (2025) "echt und einwandfrei", Mi. 190.-	75y ☉	50,—
811	100 Millionen Mark mit Schlangenaufdruck "Dienstmarke", Viererblock, gestempelt, tadellose Erhaltung, signiert Infla und Dr. Oechsner BPP, Mi. 800.- (ohne Aufschlag für die Einheit)	82(4) ☉	160,—
812FP	200 Millionen Mark Rosettenmuster, ockerbraun mit Schlangenaufdruck "Dienstmarke", gestempelt, tadellose Erhaltung, geprüft Peschl, Infla Berlin, Mi. 200.-	83a ☉	60,—
813FP	200 Millionen Mark mit Schlangenaufdruck "Dienstmarke", "stärker verschobener Werteindruck" (Druckzufall), sehr dekorativ, ungebraucht mit Originalgummierung, tadellose Erhaltung, Fotobefund Dieter Weinbuch BPP "einwandfrei"	83a *	Gebot
814	200 Millionen Mark Rosettenmuster, ockerbraun mit Schlangenaufdruck "Dienstmarke", Viererblock - linke obere Marke "Sprung in Rosette" (HT), entwertet "Berlin-Karlshorst 28.11.23 8-9N", tadellose Erhaltung, signiert Peschl und Fotoattest Dieter Weinbuch BPP (2024) "in einwandfreier Qualität.", Mi. 1.400.-	83a(4) ☉	250,—
817	2 Milliarden Mark mit Schlangenaufdruck "Dienstmarke", Viererblock, gestempelt, tadellose Erhaltung, signiert Infla und Düntsch, Mi. für Einzelmarken 600.- (ohne Aufschlag für die seltene Einheit)	84(4) ☉	120,—
818	2 Milliarden Mark Rosettenmuster, mattsiena/schwarzgrün mit Schlangenaufdruck "Dienstmarke", waagerechter Sechserblock - Marke rechts oben mit Sprung in Rosette (HT), entwertet "Berlin SW * 19 p 4.12.23 4-5N", tadellose Erhaltung, geprüft Peschl und Fotoattest Dieter Weinbuch BPP (2024) "in einwandfreier Qualität.", Mi. 1.500.-	84(6) ☉	250,—
819	5 Milliarden Mark Rosettenmuster, lebhaftgelblichorange/siena mit Schlangenaufdruck "Dienstmarke", Achterblock - dritte Marke von oben links mit Sprung in Rosette (HT), entwertet "Gollnow * * d 4.12.23 6-7V", tadellose Erhaltung, geprüft Peschl und Fotoattest Dieter Weinbuch BPP (2024) "in einwandfreier Qualität.", Mi. 1.300.-	85(8) ☉	250,—
820	10 Milliarden Mark mit Schlangenaufdruck "Dienstmarke", portogerechte Massenfrankatur zu 20 Werten auf Dienst-Fernbrief der 2. Gewichtsstufe von "DORTMUND * 1r 22.1.24" nach Hagen an das Eichamt, Fotoattest Dr. Helmut P. Oechsner BPP "Die Nachverwendung von Dienstmarken in Papierwährung erfolgte im Januar 1924 trotz Außerkursetzung an einigen Orten aus Markenmangel oder zu Aufbrauchszwecken. Die seltene Mehrfachfrankatur befindet sich in einwandfreier Bedarfserhaltung (3 Marken Mängel). - ein gleichwohl seltener wie spektakulärer Beleg!	86(20) ☒	800,—
821	10 Milliarden Mark Rosettenmuster, schwärzlichgrünlichgelb/olivgrün mit Schlangenaufdruck "Dienstmarke", Viererblock, entwertet "Frankfurt * (Oder) 2 k 22.12.23 5-6N", tadellose Erhaltung, geprüft Peschl und Fotoattest Dieter Weinbuch BPP (2024) "in einwandfreier Qualität.", Mi. 720.-	86(4) ☉	100,—
822	1923, 20 Milliarden mit Aufdruck Dienstmarke. Sauber rundgestempelt, geprüft Winkler BPP und Infla-Berlin. Mi. 200.-	87 ☉	40,—
823	20 Milliarden Mark Rosettenmuster, opalgrün/schwärzlichockerbraun mit Schlangenaufdruck "Dienstmarke", Viererblock, entwertet "Stade * * a 25.12.23 3-4N", tadellose Erhaltung, geprüft Peschl und Fotoattest Dieter Weinbuch BPP (2024) "in einwandfreier Qualität.", Mi. 800.-	87(4) ☉	150,—
824	20 Milliarden Mark, Plattenfehler "Sprung in Rosette", zeitgerecht gestempelt, gepr. Infla und Bechtold BPP, Mi. 800.-	87HT ☉	80,—
825FP	50 Milld. Schlangenaufdruck sowie D 82, 84 und 85, alle vier Werte sauber gestempelt in guter Erhaltung, je gepr. Infla und bis auf D85 mit tiefer BPP-Zusatz-Signatur, Mi. 720.-	88u. a. ☉	120,—
826FP	800 Tausend auf 30 Pfennig, Wasserzeichen Rauten, entwertet "HIMMELPFORT", tadellose Erhaltung, Fotobefund Hartmut Winkler BPP "echt und einwandfrei", Mi. 400.-	95Y ☉	100,—
827	100 Pfennig Korbdeckelmuster, Abart "rußiger Aufdruck", Achterblock, postfrisch, tadellose Erhaltung, unsigniert, Fotoattest MMag. Peter Stastny VPEX "echt und einwandfrei", Mi. 400.-	104PII(8) **	80,—

828	6 Pfennig Behördendienstmarke mit waagerechter Gummiriffelung tadellos postfrisch, Mi. 220.-	135y ** 6220	40,—
832	6 Pfennig schwarzgrauviolett, Viererblock, dazu ebenso Viererblöcke der Farbvarianten a und b, postfrisch, tadellose Erhaltung für die c-Farbe Fotoattest MMag. Peter Stastny VPEX "einwandfrei", Mi. 380.-	169a,b,c(4) **	70,—
834	6 Pfennig schwarzgrauviolett, Eckrandviererblock oben links im Walzendruck, postfrisch, tadellose Erhaltung, geprüft Schlegel BPP, Mi. 570.-	169cWOR(2) **	50,—

Deutsches Reich Markenheftchen

838FP	Neuer Reichsadler 1925, Markenheftchen mit ONr. 2, Heftchenblätter postfrisch, Deckel etwas aufgeraut und an der Klammerung etwas vorgefaltet, Fotoattest H.-D. Schlegel BPP, Mi. für einwandfrei 10.000.- große MH-Rarität!	MH16 **	1000,—
839FP	Rheinlandmarken 1925, Markenheftchen mit ONr. 1, postfrisch, Heftchenblätter etwas angefaltet, Fotoattest Eichele "echt und einwandfrei", Mi. 7.000.-	MH17 **	1000,—
840FP	1927 Beethoven / Kant, komplettes postfrisches Original-Markenheftchen, ONr. 5, 1. Aufl., postfrisch, tadellose Erhaltung mit der für Heftchen üblichen Zähnung, Fotoattest Hans-Dieter Schlegel BPP "Die Qualität ist einwandfrei.", Mi. 6.000.-	MH22 **	1200,—

Deutsches Reich Markenheftchenblätter

842	Germania 1911/12: "Aquadent" + fünf Werte 10 Pfennig Germania, rotkarmin, Heftchenblatt, postfrisch, fehlerhafter Heftchenblattrand sowie stärker angetrennt Zähnung zwischen Reklamefeld und anhängender Marke, Fotoattest Michael Jäschke-Lantelme BPP (2025), Mi. 3.200.-	H.-Bl.6.12bB **	500,—
843FP	Germania 1917/18, Markenheftchenblatt mit vier Werten 7 1/2 Pfennig lebhaftrotlichorange und zwei Werten 15 Pfennig schwatzviolett, postfrisch, Fotoattest Weinbuch BPP "bis auf leichte bräunliche Farbstellen und eine Haftstelle im Rand einwandfrei. Vollständige Markenheftchenblätter in dieser Form sind nicht häufig.", Mi. 3.200.-	H.-Bl.16bbB1 **	500,—
844	Nothilfe 1925, Heftchenblatt 44A = halbes X + 20 Pfennig + 20 Pfennig, in diesem Fall vom Eckrand oben links - in dieser Form sehr selten da keine kompletten Bögen verkauft werden durften, tadellos postfrisch, Fotoattest MMag. Peter Stastny VPEX "echt und einwandfrei", Mi. 1.500.-+	H.-Bl.44A **	320,—
845	Nothilfe 1925, Heftchenblatt mit zwei Werten zu 20 Pfennig, senkrecht vorgefaltet, postfrisch, ansonsten tadellose Erhaltung, unsigniert, Mi. 850.-	H.-Bl.44B **	140,—

Deutsches Reich Zusammendrucke

846	Germania 1911/12: "Bienen-Honig Gühler" + 5 Pfennig Germania grün, senkrechter Zusammendruck als portogerechte Frankatur auf Postkarte mit Entwertung durch Datumbücken-Gitterstempel "TODTNAU 14.8.12 11-12V", adressiert nach Landersdorf/Österreich-Ungarn, tadellose Erhaltung, unsigniert, Fotoattest Michael Jäschke-Lantelme BPP (2025) "in fehlerfreier, gebrauchter Erhaltung.", Mi. 500.-	S1.2 ☒	150,—
847	Germania 1911/12: "Gewerkschaft Quint" + 5 Pfennig Germania grün, senkrechter Zusammendruck als portogerechte Frankatur auf Postkarte mit Entwertung durch Datumbücken-Gitterstempel "BRAUNSCHWEIG -8.10.11 11-12V", adressiert nach Wiesbaden, drei teils größere Einrisse sowie Zähnung fast vollständig durchtrennt, Fotoattest Michael Jäschke-Lantelme BPP (2025), Mi. 1.000.-	S1.5 ☒	100,—
848	Germania 1911/12: "Photo Papiere Satrap" + 5 Pfennig Germania grün, waagerechter Zusammendruck als portogerechte Frankatur auf Ortsbrief mit Entwertung "BERLIN 10.4.12", zwei Einrisse oben sonst tadellos, Umschlag oben links Fehlstelle und unten Querbug, unsigniert, Fotoattest Michael Jäschke-Lantelme BPP (2025), Mi. 850.-	W2.13 ☒	100,—
849	Germania 1911/12: "Bienen Honig M. Gühler" + 5 Pfennig Germania grün, waagerechter Zusammendruck als portogerechte Frankatur auf Postkarte mit Entwertung durch Einkreisstempel "ROTTWEIL 5 MRZ 13 1-2N", adressiert nach Humlangen, Fehlstelle links unten sowie bedarfsbedingte Randfehler infolge Randklebung, Fotoattest Michael Jäschke-Lantelme BPP (2025), Mi. 1.200.-	W2.17 ☒	200,—
850	Germania 1911/12: "Apfelwein und Apfelweinstein H BEISSER" + 5 Pfennig Germania, waagerechter Zusammendruck mit weiterer anhängender Marke, ungebraucht mit Originalgummierung, unsigniert, Fotoattest Michael Jäschke-Lantelme BPP (2025) "farbfrisch, gut gezähnt und in fehlerfreier, ungebrauchter Erhaltung.", Mi. 500.-	W2.18a *	150,—
851	Germania 1911/12: "Briefmarken W. Sellschopp" + 10 Pfennig Germania dunkelrotkarmin, waagerechter Zusammendruck als portogerechte Frankatur auf Postkarte mit Entwertung durch Datumbückenstempel "Karlsruhe -1.7.12 11-12N", adressiert nach Basel / Schweiz, tadellose Erhaltung, geprüft Jäschke BPP und Fotoattest Michael Jäschke-Lantelme BPP (2025) "in fehlerfreier, gebrauchter Erhaltung.", Mi. 1.100.-	W3.24b ☒	300,—
854	Flugpost 1930, RL + X + X + X + 20 sowie Kehrdrucke 10 Pfennig und 20 Pfennig in Mischfrankatur mit 3 Pfennig Reichspräsidenten auf unterfrankiertem Einschreibebrief von "Dortmund 1n 24.10.32" nach Oschersleben mit rückseitigem Ankunftsstempel vom selben Tag, R15b kleiner Einriss, sonst tadellose Erhaltung, Fotoattest Hans-Dieter Schlegel BPP, Mi. für lose 1.050.-	K7,K8,RL15.2 ☒	200,—
855FP	Nothilfe 1926, X + 10 Pfennig, waagerechter Zusammendruck, postfrisch, tadellose Erhaltung, unsigniert, Mi. 200.-	W24.1 **	70,—
857P	Nothilfe 1928, 8 Pfennig + "Verwende die Wohlfahrtspostkarte" + 8 Pfennig + "Verwende die Wohlfahrtspostkarte", senkrechter Zusammendruck vom Eckrand oben links mit Leerfeld, postfrisch, tadellose Erhaltung, sehr selten, Mi. 6.000.-	S59E0L/L **	1600,—
858FP	Nothilfe 1928, Verwende die Wohlfahrtspostkarte + 8 Pfennig + Verwende die Wohlfahrtspostkarte, vom Eckrand unten links, ungebraucht mit Originalgummierung, tadellose Erhaltung, Fotoattest Hans-Dieter Schlegel BPP "Die Qualität ist einwandfrei.", Mi. 550.-	S61 *	150,—
859FP	Nothilfe 1928, 8 Pfennig + "Benutze eine Woche Wohlfahrtsmarken", senkrechter Zusammendruck, postfrisch, tadellose Erhaltung, unsigniert, Fotobefund Hans-Dieter Schlegel BPP (2025) "echt und einwandfrei", Mi. 350.-	S62 **	100,—
860FP	Nothilfe Wappen 1928: 8 Pfennig + Benutze eine Woche Wohlfahrtsmarken! + 8 Pfennig, senkrechter Zusammendruck, ungebraucht mit Originalgummierung, tadellose Erhaltung, unsigniert, Fotobefund Hans-Dieter Schlegel BPP "Die Qualität ist einwandfrei.", Mi. 550.-	S63 *	100,—
861FP	Nothilfe 1929, 8 Pfennig + Z + Z + 15 Pfennig, waagerechter Zusammendruck mit Unterrand und HAN "V 4517.29", oben nochmals gleicher Zusammendruck anhängend - dieser postfrisch, der Zusammendruck mit Hausauftragsnummer ungebraucht mit Originalgummierung, tadellose Erhaltung, Fotobefund Hans-Dieter Schlegel BPP "Die Qualität ist einwandfrei.", Mi. 720.-	KZ15.1,KZ15.2 HAN **/*	150,—
862FP	Nothilfe 1929, 8 Pfennig + X + 8 Pfennig - senkrechter Zusammendruck, entwertet "BRANDIS (Bz. LEIPZIG) a 15.5.30" auf Briefstück, tadellose Erhaltung, Fotobefund Hans-Dieter Schlegel BPP (2025) "Die Qualität ist einwandfrei.", Mi. 400.-	S73 △	100,—
863FP	Nothilfe 1929, 8 Pfennig + X + 8 Pfennig - senkrechter Zusammendruck, postfrisch, tadellose Erhaltung, Fotobefund Hans-Dieter Schlegel BPP (2025) "Die Qualität ist einwandfrei.", Mi. 350.-	S73 **	100,—
865FP	Nothilfe 1931, 8 Pfennig + Z + Z + 8 Pfennig, waagerechter Zierfeldzusammendruck, postfrisch, tadellose Erhaltung mit herstellungsbedingten Bügen, Fotobefund Hans-Dieter Schlegel BPP, Mi. 450.-	WZ5 **	100,—
868FP	Nothilfe 1931, 15 Pfennig + Z + Z + 15 Pfennig, waagerechter Zierfeldzusammendruck, vom Unterrand mit Plattennummer "2", postfrisch, tadellose Erhaltung, Mi. 800.-	WZ8Pl.-Nr. **	200,—

Deutsches Reich Ganzsachen

875	Hindenburg 6 Pf., alle 8 Propaganda-Bilder, tadellos, Mi. 175.-	P242(1-8) (*)	40,—
-----	---	---------------	------

FLUGPOST/ZEPPELINPOST

Halbamtliche Flugmarken

913	50 Pfennig Margarethen-Volksfest lebhaftlila ultramarin, Unterrandstück, postfrisch, tadellose Erhaltung, Fotobefund Cornelia Brettl BPP "echt...einwandfrei", Mi. 300.-	4b **	70,—
-----	--	-------	------

EINZELLOSE

Flugpost Rhein-Main

917	Offizielle Fotokarte "Großherzogliche Familie" nur mit 5 Pfennig Germania, ohne Flugmarke, ungewöhnliche Frankatur mit Flug-SST Worms 15.6. nach Frankenthal mit Grußtext, anstandslos befördert, Pracht	(10) ☒	80,—
918	10 Pfennig Flugmarke und 10 Pfennig Germania auf offizieller Fotokarte "Hessische Prinzen in Kosakenuniform" mit Flug-SST Darmstadt 17.6. als seltene Auslandspost nach London, Grußtext, Pracht	10 ☒	100,—
919	10 Pfg Flugmarke und 10 Pfg Germania auf offizieller Karte mit Flug-SST Frankfurt 22.6., seltene Auslandspost nach Paradiso in die Schweiz, Pracht	10 ☒	80,—
922	10 Pfg Flugmarke, sehr gut zentriert, in seltener Verwendung auf Germania-GSK 5 Pfg, ideal klar mit Flug-SST Darmstadt 12.6. nach Koblenz, rs. Grußtext, Pracht	10 ☒	100,—
923	10 und 20 Pfg Flugmarke gemeinsam und 5 Pfg Germania auf offizieller Fotokarte "Großherzogliche Familie" mit Flug-SST Frankfurt 14.6. nach Leipzig "Hauptpostlagernd" mit Datumsstempel "19.7." vs., Pracht	10,11 ☒	100,—
924	Offizieller Bildkarte "Ankunft des Postluftschiffes Schwaben ..." mit 5 Pfg Germania mit Tagesstempel Darmstadt 17.6. und nicht entwerteter 30 Pfg Flugmarke nach Berlin Grunewald, ungewöhnliche Variante, viel Text, Pracht	10S ☒	100,—

Zeppelinpost nach Sieger

926	Heeresluftschiff LZ 87, Werftnummer LZ 57, Fahrtbericht vom 10.3.1917, hochinteressantes Dokument des militärischen Luftschiffes von einer Übungsfahrt "... zur Ausbildung der Besatzung" ab Darmstadt über Griesheim und Worms zurück nach Darmstadt unter dem Kommando von Mar.-Ing. Langrehr, Formblatt mit allen technischen Daten des Luftschiffes und vielen weiteren Details, Ballast, Betriebsstoffe, Namen der Besatzung, Wetterlage, Fahrtverlauf und weiteren Angaben, Fahrtberichte militärischer Luftschiffe sind durchweg sehr selten	LZ87 ☒	800,—
927	Schwaben 1912, Überführungsfahrt Frankfurt - Oos 31.5., Abwurf Karlsruhe Rüppur, äußerst seltene, zeitgenössisch verwendete Messingblech-Karte "Zeppelins Luftschiff im vollen Fluge" mit 5 Pfg Germania und Tagesstempel Karlsruhe Rüppur 31.5 mit nebengesetzt sehr klarem blauvioletter Bordstempel 31.5., kurzer "Gruß vom Zeppelin ..." und Signatur des Passagiers, diese Metall-Aufstellkarten sind in zeitgenössischer Verwendung nur in ganz wenigen Exemplaren bekannt, sehr gute Erhaltung, Signatur Bühler	2I ☒	1000,—
928	Viktoria Luise 1913, Rundfahrt ab und bis Frankfurt 11.9., Delag Bildkarte "Bad Nauheim" mit 5 Pfg nach Hannover, Flugstempel 11.9. und nebengesetzt violetter Bordstempel 11.9., geringe Patina, kurzer Grußtext und Signatur des Passagiers	4 ☒	200,—
929FP	Viktoria Luise 1912, Sonderfahrt am 15.10., organisiert vom Ausschuss der nationalen Flugspende Frankfurt - Wiesbaden - Frankfurt, seltene Bildkarte "Blick aus der Passagier-Kabine auf Frankfurt" ohne Verwendung der für diese Sonderveranstaltung vorgesehenen Luftpost-Sonder-GSK, mit Flugstempel 15.10. des Luftschiffes und beidseitig violetter Bordstempel 12.10. nach Baden Baden mit 5 Pfg Germania, kurzer Grußtext und Signatur des Passagiers, sehr ungewöhnliche Variante, Pracht (Sieger 4(a)/16Ac)	4(a)/16Ac ☒	500,—
930	Viktoria Luise 1912, Sonderfahrt am 7.11. organisiert vom Ausschuss der nationalen Flugspende Frankfurt - Wiesbaden - Frankfurt, Vordruck-Umschlag "Deutsche Luftschiffahrts-AG" in seltener Verwendung statt der für diese Sonderveranstaltung vorgesehenen Luftpost-Sonder-GSK mit Flugstempel 7.11., senkrechter Mittelbug, adressiert an die "... Luftschiffahrts-AG" in Frankfurt mit 5 Pfg Germania als Ortsbriefporto, die Post wurde an diesem Tag nicht über Wiesbaden abgeworfen, da kein Postbeamter zugegen war, und wieder zurück nach Frankfurt und auf regulärem Weg zum Ziel befördert, sehr ungewöhnliche Variante, ex Kofler (Sieger 4/16Ac)	4/16Ac ☒	550,—
931	Z.R. 3 "Los Angeles" 1924, Norddeutschlandfahrt, Abwurf Bremen, Passagier-Post, unfrankiert abgeworfener Brief nach Bremerhaven an die Redaktion der Nordwestdeutschen Zeitung, augenscheinlich privater Stempel in Zeppelininform, Findexvermerk "... im Garten der Landwirtschaftlichen Schule Bremen, 24.9.1924, nachm. 4:10" und Signatur des Finders "... Direktor", gefaltet und Bedarfsspuren, ohne weitere postalischen Vermerke, demnach der Zeitung per Boten direkt gebracht, Fotoattest H.W. Sieger (Sieger 020i)	020i ☒	650,—
932	Amerikafahrt 1924, Brief ab Friedrichshafen 28.8. mit 2x 10 und 4x 20 Pfg in attraktiver Holztaube-MIF nach New Kensington, USA, Ankunft New York 15.10., weiter mit Ankunft 16.10., Pracht	20a ☒	80,—
933	Amerikafahrt 1928, Abwurf Konstanz, Bordpost 11.10., Post von Besatzungsmitgliedern, Delag Karte "Bergedorf" mit 8 Pfg und Maschinenstempel Konstanz 11.10., leichte Bugspur, vs. eigenhändige Unterschrift von Kapitän Hans von Schiller mit Vermerk "An Bord auf Amerikafahrt ..." , geprüft Aisslinger BPP	21a ☒	300,—
935FP	1929, Orientfahrt, Zeppelinkarte mit 1 Mark Steinadler mit Auflieferungsstempel "Friedrichshafen", tadelloser Erhaltung...	23IA ☒	50,—
937	Orientfahrt 1929, Fotokarte ab Friedrichshafen 24.3. mit 1 Mark Flugpost mit Eckrand oben links, lilaroter Flugstempel vs., Pracht	23IA ☒	80,—
938	Orientfahrt 1929, geplanter, jedoch nicht durchgeführter Abwurf Athen, Karte ab Friedrichshafen 24.3. nach Athen mit 1 Mark Flugpost, Flugstempel vs., befördert bis Cairo, regulär mit Schiff weiter, gleichwohl ist die Forschung hierzu noch nicht abgeschlossen, Ankunft Athen 30.3., Pracht	23Ic ☒	100,—
939	Mittelmeerfahrt 1929, Bordpost, Brief vom 22.4. mit 2 Reichsmark Zeppelin als Oberrandstück und allen Stempeln nach Barcelona, rückseitig Durchgangsstempel SEVILLA, tadelloser Erhaltung...	24B ☒	40,—
940	1929, Weltrundfahrt, Amerikanische Post Lakehurst - Los Angeles, 5 Cents Airmail mit bunter Zusatzfrankatur, dabei 50 C. und 1 D. und 2 D. Landschaften, von "NEWARK AUG 6" nach Newark mit Ankunftsstempel Los Angeles vom 26. August und allen Cachets, dekorativer und nicht häufiger Beleg	28C ☒	130,—
941FP	1929, Weltrundfahrt, Deutsche Post, Aufgabe Friedrichshafen, Rundfahrt bis Friedrichshafen, Postkarte mit 4 Reichsmark Zeppelin und 3 Mark Steinadler von "FRIEDRICHSHAFEN 15 AUG. 29" nach Berlin mit Ankunftsstempel Friedrichshafen vom 4. September und allen entsprechenden Cachets, sehr gute Erhaltung	30Ad ☒	100,—
942	1929, Weltrundfahrt, Etappenpost mit Bordpoststempel vom 15.8, Postkarte mit 2 M. Zeppelin sowie 5 Pfennig und 10 Pfennig Reichspräsidenten via Tokio (19.8.) nach Oakland/USA (Ankunftsstempel 4. September), alle Stempel und vorderseitig. Leichte Beförderungsspuren.	30e ☒	85,—
943	Deutschlandfahrt 1929, Teil I, Abwurf Dortmund, Passagier-Post, Karte mit Maschinenstempel Dortmund 12.9. nach Kassel, lilaroter Bordstempel 12.9., kurzer Gruß "Von schöner Fahrt ..." , Paraphe des Passagiers, Pracht	33b ☒	100,—
947	Deutschlandfahrt 1929, Teil II, Abwurf Oldenburg, Karte mit 3 Pfg und Tagesstempel Oldenburg 17.9. nach Kiel, roter Bordstempel 17.9. vs., kurzer Text "Herzl. Grüße ..." und Paraphe rs., Pracht	34k ☒	100,—
949	Spanienfahrt 1930, spanische Post, Karte ab Sevilla 16.4. mit Vermerk "Avec dirigible LZ 127 ..." , zu spät eingetroffen, mit Transit Paris 18.4. und Basel 9.4. nach Bern, Pracht	53A ☒	80,—
950	1930, Südamerikafahrt, Bordpost bis Sevilla entwertet "19.5.30" und vorderseitigem Ankunftsstempel Sevilla. Brief frankiert mit 2 und 4 Reichsmark Südamerikafahrt. Schöner Beleg	57A ☒	200,—

EINZELLOSE

**Alle Einzellose und Atteste sind unter
www.reinhardfischerauktionen.de abgebildet!**

**Dort sind auch 1435 weitere Lose zu finden, die nicht im
gedruckten Katalog, sondern nur im Internet zu finden sind!**

951FP	1930, Südamerikafahrt, Bordpostbrief bis Lakehurst mit Frankatur 2 Mark (2) und 4 Mark Zeppelin, entwertet "LUFTSCHIFF GRAF ZEPPELIN 19.5.30", mit rotem Bestätigungsstempel vs. und rückseitigem grünem Ankunftsstempel vom 31. Mai	57F ☒	100,—
952	1930, Südamerikafahrt, Etappe Friedrichshafen - Lakehurst, frankiert mit 4 RM Zeppelin (Mi.-Nr. 439) und allen Stempeln.	57F ☒	125,—
953	1930, Südamerikafahrt, Auflieferung Friedrichshafen bis Sevilla, Brief mit 2 Mark Südamerikafahrt mit Plattenfehler "Mond über Luftschiff" und allen Stempeln, adressiert nach Kalifornien. Umschlag Beförderungsspuren. Mi. der losen Marke bereits 800.-	57I ☒	200,—
954	1930, Südamerikafahrt, Auflieferung Friedrichshafen bis Pernambuco, Brief mit 4 Mark Südamerikafahrt und allen Stempeln, adressiert nach Kalifornien. Leichte Beförderungsspuren.	57K ☒	125,—
955	1930, Südamerikafahrt, Auflieferung Friedrichshafen bis Rio de Janeiro, Brief mit 2 und 4 Reichsmark Südamerikafahrt und allen Stempeln, adressiert Buenos Aires. 4 Reichsmark links oben Zähnungsfehler.	57M ☒	150,—
956	1930, Südamerikafahrt, 1 und 4 Mark Südamerikafahrt als Bordpost vom 19.5. bis Pernambuco, rückseitig Ankunfts- und Durchgangsstempel Pernambuco.	57b ☒	150,—
957	Südamerikafahrt 1930, Abwurf Cap Verde, Brief ab Vaduz 14.5. mit hochwertiger MiF nach Douala in Kamerun als absolut exotische Destination, Flugstempel vs., Ankunft Kap Verde 21.5., Transite Toulouse und Senegal, Pracht (Sieger 57J)	57J ☒	360,—
958	Südamerikafahrt 1930, Abwurf Cap Verde, Karte ab 'sGravenhage 15.5. mit 1 G in bunter MiF, Flugstempel und Ankunft 21.5. vs., Pracht, Fotoattest H.W. Sieger BPP (Sieger 57J)	57J ☒	160,—
959	Südamerikafahrt 1930, Etappe bis Rio, Brief ab Friedrichshafen 18.5. nach Buenos Aires mit seltener "Normal"-Frankatur 4x 100 Pfg Korbdeckel in später Verwendung und 25 Pfg Präsidenten, Ankunft Rio 25.5. und Buenos Aires 2.6., augenscheinlich Bedarf mit Absender in Hamburg, Pracht (Sieger 57M)	57M ☒	120,—
960	Südamerikafahrt 1930, Etappe bis Rio, Karte ab Friedrichshafen 18.5. mit seltener 2 RM Zeppelin "Normal"-Frankatur, Ankunft Rio 25.5., weiter nach Flushing in die USA, Pracht (Sieger 57M)	57M ☒	100,—
961	Südamerikafahrt 1930, vorbereitete Post für Cuba, Karte ab Balzers 10.5. mit Viererblock 1 Fr Landschaften in hochwertiger MiF, beide Flugstempel und Ankunft Havanna 2.6. vs., Pracht (Sieger 57NN, SLH 116 G, 900 CHF)	57NN ☒	270,—
962FP	Südamerikafahrt 1930, gesamte Rundfahrt, Brief ab Friedrichshafen 18.5. mit 2x 2 und 2x 4 RM SAF beidseitig, bis Lakehurst als deutsche Post, erneut aufgegeben mit US-Frankatur \$ 1 und weiteren Werten als seltene "Normal"-Frankatur ab Lakehurst 1.6., beide Flugstempel vs., Ankunft Friedrichshafen 6.6., weiter nach Münsingen mit Ankunft 7.6., Pracht (Sieger 57P/64R) .	57P ☒	700,—
963	Südamerikafahrt 1930, Etappe bis Rio, Weiterflug mit Condor nach Sao Paulo, Karte ab Berlin 19.5. nach Santos mit 2 RM SAF in Zweiländer-MiF mit Condor-Marken 700 und 1.300 Rs sowie "R" Provisorium 400 Rs, ab Berlin mit Anschlussflug nach Sevilla, alle Flugmarken in Berlin gestempelt, Ankunft Rio 25.5. und Santos 27.5., Pracht (Sieger 57TT)	57TT ☒	170,—
964	Südamerikafahrt 1930, Etappe bis Lakehurst, Karte ab Berlin 19.5. mit 2x 2 RM SAF im waagerechten Paar, mit Anschlussflug nach Sevilla, beide Flugstempel und Ankunft Lakehurst 31.5. vs., private Post eines Sammlers mit hs. Grußtext (Sieger 57U)	57U ☒	180,—
965	Südamerikafahrt 1930, spanische Post, Etappe Sevilla - Lakehurst, Karte ab Madrid 16.5. mit 8x 1 Pta in attraktiver MeF, spanischer Flugstempel und Ank.-SST Lakehurst 31.5. vs., weiter nach New York.	58B ☒	100,—
966	Südamerikafahrt 1930, spanische Post, Etappe Sevilla - Lakehurst, Karte ab Sevilla 18.5. mit 2x 4 Pts in bunter MiF, spanischer Flugstempel vs., Ank.-SST Lakehurst 31.5. beidseitig, weiter nach Coral Garden, FL, Pracht.	58B ☒	80,—
967	Südamerikafahrt 1930, spanische Post, Etappe Sevilla - Friedrichshafen, Brief ab Sevilla 3.6. mit 5x 1 Pta in attraktiver MeF, deutscher Flugstempel vs., Ankunft Friedrichshafen 6.6., Pracht.	58C ☒	100,—
969	Südamerikafahrt 1930, spanische Post, Etappe Sevilla - Rio, Brief ab Barcelona 17.5. mit 2x 4 Pts in MeF, deutscher Flugstempel vs., Ankunft Rio 25.5., weiter nach Sao Paulo, Pracht.	58Dc ☒	100,—
970	Südamerikafahrt 1930, spanische Post, Etappe Sevilla - Lakehurst, Brief ab Barcelona 17.5. mit u.a. 10 Pts in MiF, deutscher und US-Flugstempel vs., Ankunft Lakehurst 31.5., Umschlag noch ungeöffnet, Pracht	58E ☒	100,—
971	Südamerikafahrt 1930, brasilianische Post, Etappe Rio - Recife - F'hafen, Brief ab Rio 24.5. mit 500 Rs. und 20.000 Rs Zeppelin, Transit Recife 28.5. und Flugstempel dekorativ vs., Ankunft F'hafen 6.6., sehr gut erhalten.	59C ☒	40,—
972	1. Nordamerikafahrt 1937, auf der Überfahrt nach New York geschriebener Brief eines Passagiers, rechte Hälfte eines Blattes Bordpapier mit Eindruck "... (Luftschiff) Hindenburg" mit Text in englischer Sprache und weiterem Gruß auf Spanisch, noch viel von dem Text ist erkennbar und deutlich lesbar, geschrieben am 5.7.37, den Text-Bruchstücken zufolge gerade über Neufundland mit noch 500 Meilen zum Ziel bei 70 Meilen pro Stunde in einer Höhe von 3000 Fuß, ein Hinweis auf des Wetter "... rather stormy", späteren Untersuchungen zufolge führte die spannungsgeladene Atmosphäre zum Funkenschlag und das mit Wasserstoff gefüllte, an einer Stelle vermutlich etwas undichte Luftschiff verbrannte bei der Landung, dazu ein weiterer Briefteil einer anderen Korrespondenz, ebenfalls an Bord geschrieben mit Beschreibung der Strecke und der interessanten Gäste sowie der Besichtigung des Schiffes, beide Stücke mit Brandspuren und stärker durch das Löschwasser beeinträchtigt, ein greifbares Dokument zu der Fahrt, die in dieser schrecklichen Katastrophe endete, die praktisch das Ende der Luftschiffahrt bedeutete	63A	1000,—
973	Südamerikafahrt 1930, argentinische Post, Etappe bis Lakehurst, Brief ab Buenos Aires 21.5. nach New York mit allen fünf Zeppelinmarken mit blauem Aufdruck komplett, minimale Spuren, argentinischer Flugstempel vs., Ankunft Lakehurst 31.5.	63A-D ☒	130,—
974FP	Südamerikafahrt 1930, USA-Post, Etappe Lakehurst - F'hafen, Brief ab New York 2.6. mit 1,30 \$ Zeppelin, beide Flugstempel vs., Ankunft F'hafen 6.6., adressiert nach Berlin, weiter mit Luftpost und vs. rotem "mLb"	64G ☒	100,—
975FP	Südamerikafahrt 1930, USA-Post, Etappe Lakehurst - F'hafen, Brief ab New York 20.5. mit 2x 65 C. Zeppelin im Paar, beide Flugstempel vs., Ankunft F'hafen 6.6., Pracht.	64F ☒	120,—
976	Südamerikafahrt 1930, Mehretappenpost, Post von Mitgliedern der Besatzung, unadressierte Karte, auf mehreren Etappen erneut frankiert und gestempelt, mit unentwertet gebliebener 2 RM SAF, in Brasilien mit 5.000 Rs Zeppelin "U.S.A.", 500, 700 und 1300 Rs Condor-Flugmarken in bunter MiF ab Recife 26.5., in USA mit 5 C Flugpost ab Lakehurst 1.6., US-Flugstempel vs., ebenso der violette kleine K2 "This Article Made the Complete Round Trip", sehr gut erhalten.	64Raa ☒	500,—
977FP	Südamerikafahrt 1930, USA-Post, Rückfahrt, 1 Cent Ganzsachenkarte mit 65 Cent Zeppelin ab New York 31.5. nach Rostock, Flugstempel in Type II und Ankunft Friedrichshafen 6.6. vorderseitig, tadellose Erhaltung.	64F ☒	100,—
978FP	1930, Fahrt in das befreite Rheinland, Abwurf Koblenz, Tagesstempel Köln 6.7.30, Karte frankiert mit 10 Pfennig Steinadler sowie Viererblöcken 8 Pfennig und 30 Pfennig "30. Juni 1930"	72I ☒	50,—
979FP	1930, Fahrt in das befreite Rheinland, Abwurf Koblenz, Tagesstempel Köln 6.7.30, auf frankierte Ganzsachenkarte mit u. a. Zufrankatur 10 Pfennig und 20 Pfennig (3) Steinadler, die 10 Pfennig mit Plattenfehler I "E in Deutsche verlängert", Beförderungsspuren.	72I ☒	100,—
980FP	1930, Fahrt in das befreite Rheinland, Abwurf Koblenz, Tagesstempel Köln 6.7.30, Brief mit Einzelfrankatur 2 Reichsmark Südamerikafahrt, Beförderungsspuren, oben fernab der Frankatur kleiner Wasserfleck.	72i ☒	100,—
981	1930, Fahrt in das befreite Rheinland, Abwurf Koblenz, Tagesstempel Köln 6.7.30, auf frankierte Ganzsachenkarte mit u. a. Zufrankatur 5 Pfennig bis 50 Pfennig Steinadler	72i ☒	50,—
986FP	Fahrt nach Vaduz 1930, Abwurf Vaduz, Karte ab Romanshorn 11.8. mit bunter Flugpost-MiF, Flugstempel und Ankunft Vaduz 19.8. mit Uhrzeit "16" vs., unten Leitvermerk "Ostseefahrt . . .", die für den 12.8. geplant war und kurzfristig verschoben wurde, insgesamt sind nur sehr wenige Zuleitungs-Belege zu dieser Fahrt bekannt, ausgezeichnete Erhaltung (Sieger 79A)	79A ☒	650,—
987FP	Fahrt nach Vaduz 1930, Abwurf Vaduz, auf frankierte 10 g Bild-GSK mit weiteren Flugpostmarken in beidseitig bunter MiF ab Wien 11.8., Flugstempel und Ankunft Vaduz 19.8. mit Uhrzeit "16" vs., nur wenige Zuleitungs-Belege zu dieser Fahrt überhaupt bekannt, aus Österreich sind lediglich drei Belege befördert, ausgezeichnete Erhaltung, Spitzenstück jeder Österreich- und Zeppelinpost-Sammlung (Sieger 79A)	79A ☒	4500,—
988FP	Ostseefahrt 1930, finnische Post, bildschöne Ansichtskarte ab Helsinki 24.IX. mit 10 M Zeppelin, Flugstempel und Ankunft F'hafen 25.9. vorderseitig, Pracht	89A ☒	100,—
989	Ostseefahrt 1930, finnische Post, Karte ab Helsinki 24.9. mit 10 M Zeppelin in Einzelfrankatur, Flugstempel und Ankunft Friedrichshafen 25.9. vorderseitig, weiter nach Lorch / Württemberg, Pracht	89A ☒	70,—

Zeppelinpost nach Sieger

990FP	1930, Rückfahrt Leipzig, Zeppelinbrief mit 2 Reichsmark Chicagofahrt von LEIPZIG -5.10.30" nach Bern mit rotem Bestätigungsstempel vorderseitig, tadellose Erhaltung...	92Ba ☒	100,—
991FP	Ägyptenfahrt 1931, ägyptische Post, Brief ab Kairo mit SST 10.4. und beiden Zeppelin-Marken, Ankunft F'hafen 13.4., adressiert nach Degersheim in der Schweiz, Pracht	105Az ☒	100,—
992	Ostseejahr-Rundfahrt 1931, Abwurf Kopenhagen, Karte ab Luxemburg 10.5. mit 75 C Flugpost in Zweiländer-MiF via Friedrichshafen 12.5. mit 100 Pfg Präsidenten-MiF, Flugstempel und Ankunft Kopenhagen 14.5. vs., weiter nach Plauen mit Luftpost via Halle/Leipzig, vs. roter "mLb", Pracht	108Cb ☒	200,—
993	1931, Landungsfahrt nach Magdeburg, Auflieferung Magdeburg bis Friedrichshafen, Karte mit 2 Reichsmark Steinadler, adressiert nach Cleveland / Ohio	109Ba ☒	30,—
994FP	Magdeburgfahrt 1931, Kombinations-Beleg mit Katapult-Vorausflug vom Dampfer "Europa", Brief ab New York 18.5. mit 15 und 25 C Flugpost in MiF, Katapult-Vorausflug nach Southampton mit Ankunft Köln 24.5. und rotem "mLb" vs., weiter mit Transit Friedrichshafen 7.6. und mit Luftschiff weiter nach Magdeburg, Zeppelin-Flugstempel vs., Ankunft Magdeburg mit violetterm "mLb" rs., äußerst seltene Kombination mit alleiniger USA-Frankatur ohne weitere deutsche Beifrankatur, um den erforderlichen Zeppelin-Zuschlag zu begleichen, mit den USA bestand kein Postabkommen, ganz ungewöhnlicher Beleg, Pracht (Sieger 109Aa, Graue/Leder K62X3).	109Aa ☒	800,—
996	1931, Fahrt Vaduz-Lausanne, Zeppelinmarke 1 Fr. und 2 Fr. je auf Brief bzw. Karte mit allen Stempeln	110A/B ☒	200,—
998	Liechtenstein, 2 Fr. als Einzelfrankatur auf Brief von "VADUZ 10.VI.31" nach Genf, Durchgangsstempel Lausanne vom 10.VI.31 und vorderseitig ebenso roter Flugbestätigungsstempel	110B ☒	70,—
1000	1931, Islandfahrt, isländische Post, Karte aus REYKJAVIK 30.VI.31. mit 1 Kr. Sondermarke via Friedrichshafen nach Mittweida, Pracht	114A ☒	40,—
1001FP	Islandfahrt 1931, isländische Post, R-Karte ab Reykjavik 30.6., kleine Stempeltype, mit 30 A. und 1 K. Zeppelin, Flugstempel und Ankunft F'hafen 3.7., adressiert nach Lorch mit Ankunft 4.7. vs., Pracht	114B ☒	100,—
1002	Islandfahrt 1931, isländische Post, R-Brief mit allen drei Zeppelin Sondermarken komplett und R-Zettel AKUREYRI, die Frankatur wie üblich gestempelt Reykjavik 30.6., Flugstempel vs., seitliche Aktenlochung verschlossen, kleiner Abriss der rs. Klappe, Ankunft Friedrichshafen 3.7., weiter nach Flensburg mit Ankunft 4.7., einer der wenigen Belege, die nicht in Reykjavik aufgeliefert wurden (Sieger 114A-D)	114A-D ☒	270,—
1003	1931, Islandfahrt, isländische Post, R.-Brief nach Hamburg, frankiert mit 30 Aur und 2 Kr. Zeppelinmarken, grüner Bestätigungsstempel vorderseitig	114D ☒	130,—
1004	Islandfahrt 1931, isländische Post, Destination Spanien, R-Brief mit 30 A, 1 Kr. und 2 Kr. Zeppelin ab Reykjavik 30.6., kleine Stempeltype mit dünnen Gitterlinien, Flugstempel und isländischer Flugstempel "Loftleidis med ... Graf Zeppelin" vs., Ankunft Friedrichshafen 3.7., Transit via Stuttgart 4.7. und Ankunft Barcelona 4.7. rückseitig, tadellos	114D ☒	220,—
1005	Islandfahrt 1931, isländische Post, Fotokarte als R-Karte ab Reykjavik 30.6. mit 30 A und 1 Kr Zeppelin, kleine Stempeltype in seltener Variante mit dünnen Gitterlinien, Flugstempel und Ankunft Friedrichshafen 3.7. vorderseitig, weiter nach Lorch mit Ankunft 4.7., Pracht	Si.114B ☒	70,—
1006	Polarfahrt 1931, Bordpost bis Leningrad, Karte mit 1 Mark Polarfahrt mit "LUFTSCHIFF GRAF ZEPPELIN 25.7.1931" nach Braunschweig mit entsprechendem Cachet und Ankunftsstempel "Leningrad 25 VII 31"	119B ☒	100,—
1007FP	1931, Polarfahrt des LZ Graf Zeppelin, Bordpost bis zum Eisbrecher Myligin, entwertet "LUFTSCHIFF GRAF ZEPPELIN 27.7.1931" nach Moskau mit Ankunftsstempel vom 25.8.31, alle Bestätigungsstempel vorderseitig	119C ☒	200,—
1008	1931, Polarfahrt, Bordpost nach Malyguin, Brief mit 4 Reichsmark Polarfahrt gestempelt "LUFTSCHIFF GRAF ZEPPELIN 25.7.1931" nach Braunschweig mit Ankunftsstempel Malyguin 27.7.31 und entsprechendem Cachet. Rechte untere Briefecke leicht getönt, sonst einwandfrei	119C ☒	200,—
1009	1931, Polarfahrt, Friedrichshafen bis Malygin, Karte mit 2 Reichsmark Polarfahrt gestempelt "Friedrichshafen 24.7.31" nach Bremen mit Ankunftsstempel Malyguin 27.7.31 und entsprechendem Cachet. Beförderungsspuren	119E ☒	80,—
1010	1931, Polarfahrt, Friedrichshafen bis Malygin, Karte mit 2 Reichsmark Polarfahrt gestempelt "Friedrichshafen 24.7.31" nach Budesheim mit Ankunftsstempel Malyguin 27.7.31 und entsprechendem Cachet	119E ☒	100,—
1011FP	Polarfahrt 1931, Etappe bis Eisbrecher Malyguin, Brief ab F'hafen 24.7. mit 2x 2 RM Sondermarken in seltener MeF, Flugstempel und Ank.-SST 27.7. vs., sehr gut erhalten, seltene Variante	119F ☒	150,—
1012FP	Polarfahrt 1931, Etappe bis Eisbrecher Malyguin, Karte ab F'hafen 24.7. mit 2x 1 RM Sondermarken in seltener MeF, Flugstempel und Ank.-SST 27.7. vs., seltene Variante	119F ☒	120,—
1013	Polarfahrt 1931, Etappe Friedrichshafen-Leningrad, Luftpostkarte mit 1 Mark Polarfahrt mit LUFTSCHIFF 24.7.1931" nach Deutschland mit entsprechendem Cachet und Ankunftsstempel "Leningrad 25 VII 31", Dr. Eckener Karte	119B ☒	80,—
1014	1931, Polarfahrt, Bordpost bis Malygin, Postkarte zu 1 RM und 2 RM sowie Umschlag zu 4 Reichsmark Polarfahrt jeweils als Einzelfrankaturen. Alle 3 Belege mit allen Stempeln nach Deutschland gelaufen	119C ☒	200,—
1019	2. Südamerikafahrt 1931, Abwurf Sao Vicente, Brief ab Berlin 17.9. mit 4 RM Zeppelin, dicht an den Rand geklebt, mit Anschlussflug nach Friedrichshafen, beide Flugstempel und Ankunft S. Vicente 22.9. vs., nach New York	129Ea ☒	150,—
1020	3. Südamerikafahrt 1931, Karte ab Vatikan 14.10. mit 25 C Wappen als reguläres Kartenporto, Transit Rom 14.5. mit 1 L Sondermarke, weiter mit Luftpost via Basel mit Transit 16.10. nach Friedrichshafen mit 2x 1 RM Polarfahrt als deutsche Bordpost mit Bordstempel 18.10. in sehr seltener Dreiländer-MiF, Flugstempel vs., Leitvermerk "bis Bahia", sehr gut erhalten, äußerst seltener Beleg in ausgezeichnete Erhaltung, Longhi "... sehr wenige Briefe und Karten bekannt" (Longhi 76 K, ca. 20.000 Euro)	133 ☒	1500,—
1021	1932, 2. Südamerikafahrt, Anschlussflug Berlin, Brief mit Zeppelinmarke 2 Reichsmark nach Montevideo	143B ☒	70,—
1022	2. Südamerikafahrt 1932, Brief ab Rom 2.4. "Aeroporto del Littorio" mit u.a. 2x 1 L Dante in bunter MiF nach Bahia, seltenes Routing bis München mit Luftpost, weiter nach Berlin und mit Anschlussflug nach Friedrichshafen, roter "mLb" von München und beide Flugstempel vs., zudem rs. Condor Flugstempel für den Anschlussflug nach Bahia mit Ankunft 8.4., interessante Kombination, äußerst selten, Pracht, bei Longhi nur ein einziger Beleg nach Bahia registriert, Fotoattest Leder (Longhi 85, 3.500 Euro)	143B ☒	350,—
1023	3. Südamerikafahrt 1932, R-Brief ab San Marino 14.4. mit 1 und 7,70 L Landschaften in bunter MiF nach Recife, trotz Leitvermerk "Anschlussflug ..." direkt nach Friedrichshafen geleitet mit Transit 18.4. und Flugstempel vs., Ankunft Recife 20.4., eigenhändig vs. signiert von Kommandant Hugo Eckener, Pracht, der einzige von Eckener signierte Beleg, abgebildet im Longhi Katalog, signiert und Fotoattest Longhi AIEP "... raro aerogrammo" (Longhi 96, 2.800 Euro)	150A ☒	300,—
1024	3. Südamerikafahrt 1932, R-Karte ab Vatikan 15.4. mit 10 L Pius in EF nach Recife, Transit Friedrichshafen 18.4. und Flugstempel vs., Ankunft Recife 20.4., Pracht (Longhi 98, 2.800 Euro)	150A ☒	250,—
1025	3. Südamerikafahrt 1932, argentinische Post, Brief ab Buenos Aires 19.4. mit bunter MiF, brasilianischer violetter Flugstempel vs., Ankunft F'hafen 27.4., adressiert nach Berlin, weiter mit Luftpost und vs. rotem "mLb"	152III ☒	30,—
1026FP	LUPOSTA-Fahrt 1932, Danziger Post, Abwurf Rönne, Karte ab Danzig 30.7. mit Ausstellungs-SST und LUPOSTA-Marken mit Flugpost in MiF, Flugstempel und Ankunft 31.7. vs.	170Aa ☒	100,—
1028	8. Südamerikafahrt 1932, Karte ab Vatikan 23.9. nach Recife mit 2 und 5 L Pius in MiF, Transit Friedrichshafen 10.10. und Flugstempel vs., Ankunft Rio 13.10. rs., sehr selten, Pracht, Fotoattest Leder (Longhi 160, 3.800 Euro)	189A ☒	350,—
1030	Italienfahrt 1933, Abgabe Rom, Karte ab Budapest 26.5. mit 50 F und 1 P Flugpost nach Rom, Transit Friedrichshafen 29.5. und Flugstempel vs., zudem ungarischer Flug-SST zum Erstflug der Gebrüder Wright "Harminc Éve Repül az Ember ..." (30 Jahre fliegt der Mensch ...) mit Bild des berühmten Doppeldeckers, laut Longhi nur wenige Belege mit diesem SST registriert, Ank.-SST Rom 29.5., Pracht, Fotoattest Leder (Longhi 229, 3.200 Euro)	207Ba ☒	250,—
1031	Italienfahrt 1933, Abgabe Rom, Karte ab Luxemburg 24.5. mit 10 C und 1¼ Fr Caritas in MiF, Transit Friedrichshafen 29.5. in Zweiländer-MiF mit Fridericus überkomplett, Flugstempel vs., Ank.-SST Rom 29.5., weiter nach Teplitz Schönau in der CSR (Longhi 225, 3.200 Euro)	207Ba ☒	300,—
1032	Italienfahrt 1933, Abgabe Rom, Karte ab Triesenberg 26.5. mit 1 Fr Flugpost in EF, Flugstempel und Transit Friedrichshafen 29.5. vs., Teilabschlag des Ank-SST Rom 29.5. rs., Pracht (Longhi 224, 1.500 Euro)	207Ba ☒	150,—
1033	Italienfahrt 1933, Abwurf Neapel, farbige politische Karte "Lohnabbau nein!" ab Romanshorn 28.5. mit 1 Fr Abrüstung in MiF, Transit Friedrichshafen 29.5. und Flugstempel sowie Ankunft Neapel 30.5. dekorativ vs., Pracht (Longhi 254, 2.400 Euro)	207Da ☒	200,—

1034	Italienfahrt 1933, Rückfahrt, Bordpost mit seltenem Datum 30.5., alte Delag-Karte "Rheindampfer" mit bunter Hindenburg-MiF nach Lorch, Flugstempel und Ank.-SST Friedrichshafen 30.5. vs., Pracht, geprüft Longhi (Longhi 243, 2.500 Euro)	207E ☒	150,—
1035	Italienfahrt 1933, Rückfahrt, Karte ab Zürich 27.5. mit 50 Rp und 1 Fr Flugpost in MiF, Flugstempel und Ank.-SST Friedrichshafen 30.5. vs., weiter nach Schweden mit Ankunft Linköping 1.6., Ank.-SST Rom 29.5. rs., Pracht (Longhi 258, 1.800 Euro)	207E ☒	150,—
1036	Italienfahrt 1933, Rückfahrt, R-Karte ab Asmara 17.5. mit u.a. 2 L Landschaften in bunter MiF, Leitvermerk für den Rückflug "Volo Roma ...", Transit Port Taufiq 22.5., augenscheinlich jedoch direkt nach Friedrichshafen zugestellt mit Ankunft dort am 27.5. vs., wie bei Longhi beschrieben, nur wenige Belege dieser Art registriert, Pracht (Longhi 262 var, ca. 8.000 Euro)	207E ☒	700,—
1037	Italienfahrt 1933, italienische Post, Rückfahrt, Einschreiben-Karte mit Hand-SST Rom 27.5. und 3 L. Zeppelin, Flugstempel und Ank.-SST F'hafen 30.5. vs. (Longhi 470)	208 ☒	60,—
1038	Italienfahrt 1933 und 2. Südamerikafahrt, italienische Post, Post von Besatzungsmitgliedern, Karte ab Rom 27.5. an Bordfunker Leo Freund mit 15 L Zeppelin vom Oberrand und 75 C Freimarke, beide mit dem Hand-SST 29.5. gestempelt, blauer Flugstempel, Ankunft Rio 7.6. und noch mal von der Rückfahrt auf dem Stop in Recife am 9.6. als sehr seltene Variante, zudem roter Werbe-L4 "Responda logo ...", Pracht (Longhi 549 var., 1.800 Euro)	208E ☒	300,—
1039	Italienfahrt 1933, Rückfahrt, Vatikan Post, R-Karte ab Vatikan 28.5. mit 2,25 L. Pius und Wappen in MiF, Zweiländer-MiF mit 3 L Zeppelin mit seltenem Maschinen-SST Rom 29.5., blauer Flugstempel und Ank.-SST Friedrichshafen 30.5. vs., Pracht (Longhi 721, 3.000 Euro)	208Vh ☒	250,—
1040	Italienfahrt 1933, Rückfahrt, Vatikan Post, Brief ab Vatikan 28.5. mit 2,50 L Pius und 25 C. Wappen in Zweiländer-MiF mit 5 L Zeppelin und seltenem Maschinen-SST Rom 29.5., blauer Flugstempel, Transit-SST Rom 29.5. und Ankunft Friedrichshafen mit Maschinen-SST 30.5. rs., Pracht (Longhi 722, 4.000 Euro)	208Vi ☒	350,—
1041	Italienfahrt 1933 Rückfahrt und 2. Südamerikafahrt, Abwurf Barcelona, Vatikan Post, Karte ab Vatikan 31.5. vom ersten Ausgabetag der neuen Marken in bunter MiF und seltener reiner Vatikan-MiF ohne italienische Beifrankatur oder Zeppelinmarken, die am 31.5. gestempelte Post aus Vatikan kam zu spät für die Rückfahrt des Luftschiffes von der Italienfahrt, erhielt jedoch den Flugstempel dieser Fahrt und wurde ab Friedrichshafen auf der 2 SAF mit Abwurf Barcelona befördert, Ankunft Barcelona rs. 4.6., außerordentlich selten, nur 20 Belege von Bayer sind registriert, Pracht (Longhi 730, ca. 8.000)	208Vo ☒	800,—
1042	Italienfahrt 1933, Rückfahrt, Vatikan Post, auf frankierte 75 C GSK mit 2,50 L Pius ab Vatikan 28.5. als reine Vatikan-Frankatur, ohne jegliche italienische Beifrankatur oder Zeppelin Sondermarken als extrem seltene Variante, blaugrüner Flugstempel, Transit-SST Rom 29.5., Ank.-SST Friedrichshafen 30.5. vs., Pracht, laut Longhi nur 40 solcher Belege bekannt, geprüft Diena (Longhi 724, ca. 8.000 Euro)	208Vo ☒	800,—
1043	Italienfahrt 1933, italienische Post, Abwurf Neapel, auf frankierte 30 C GSK mit 3 L Zeppelin, beide mit Zeppelin Hand-SST Rom 29.5. nach Neapel, zudem vs. beigelebt eine auf Belegen äußerst selten gesehene Vignette aus italienischer Herstellung zur Italienfahrt in olivgrüner Farbe, blauer Flugstempel, ohne Transit-SST Rom und rs. Ankunft Neapel 30.5., Pracht, Longhi "... wenige Stücke bekannt" (Longhi 452, 2.500 Euro)	208A ☒	250,—
1044	Italienfahrt 1933, italienische Post, Rückfahrt, Karte ab Rom 25.5. nach Romshorn mit 25 C Sondermarke und 3 L Zeppelin, beide Werte mit sehr seltener "Normal"-Entwertung mittels Maschinen-Werbestempel "Mostra Rivoluzione ...", türkigrüner Flugstempel, Transit-SST Rom rs. und Ank.-SST Friedrichshafen 30.5. vs., Pracht (Longhi 505 var., 1.000 Euro)	208A ☒	150,—
1045	Italienfahrt 1933 und 2. Südamerikafahrt, San Marino Post, farbige Werbe-R-Karte der S.A.M. ab San Marino 26.5. nach Buenos Aires mit 15 L Zeppelin in MiF, blauer Flugstempel und rs. Transit Rom 29.5., Ankunft Rio 7.6. und Buenos Aires 10.6., Pracht (Sieger 209IE, Longhi 646, 2.300 Euro)	209IE ☒	240,—
1046	Italienfahrt 1933, San Marino Post, Rückfahrt, R-Brief ab San Marino Citta 27.5. nach Genf mit 2,75 L Freimarken-MiF und 15 L Zeppelin, blauer Flugstempel, Transit Rom 29.5. und Ank.-SST Friedrichshafen 30.5. rs., ein kleiner Teil der Klappe fehlt, sonst Pracht (Longhi 624, 2.350 Euro)	209IE ☒	200,—
1047FP	Italienfahrt 1933, Rückfahrt, griechische Post, R-Brief ab Athen 27.5. nach Lorch mit allen drei Zeppelinmarken komplett, darunter 120 Dr Eckrand unten rechts, blauer Flugstempel, Transit-SST Rom 29.5. und Ank.-SST Friedrichshafen 30.5. rs., Pracht (Longhi 377 - 2.500 €)	210y ☒	400,—
1048FP	Italienfahrt 1933 Rückfahrt und 2. Südamerikafahrt, Ägäische Inseln Post, R-Brief ab Rhodos 24.5. nach Buenos Aires mit 20 L Zeppelin in MiF, türkigrüner Flugstempel, Transit-SST Rom 29.5. und Rio 7.6. rs., Ankunft Buenos Aires mit vs. Briefträgerstempel, Pracht (Longhi 360, 2.500 Euro)	211F ☒	200,—
1049	Italienfahrt 1933 und 2. Südamerikafahrt, Cyrenaica Post, R-Brief ab Tripoli 29.5. mit 20 L Zeppelin in bunter MiF nach Buenos Aires, Transit-SST Rom 29.5. und Ankunft Rio 8.6. sowie Buenos Aires 17.6., außergewöhnlicher Beleg, Pracht (Longhi 332, 2.200 Euro)	212N,214A ☒	250,—
1051FP	2. Südamerikafahrt 1933, Karte ab Romshorn 31.5. mit 90 Rp und 1 Fr Abrüstung in MiF nach Recife, äußerst seltenes Routing via Berlin und weiter mit Anschlussflug nach Friedrichshafen, beide Flugstempel und Ankunft Recife 6.6., Pracht (Sieger 214B)	214B ☒	800,—
1052	2. Südamerikafahrt 1933, Etappe bis Recife, Brief ab Vatikan 31.5. mit 7,45 L in reiner Vatikan-MiF vom ersten Ausgabetag der neuen Marken, Transit Rom 2.6. ohne italienische Zweiländer-MiF, mit Luftpost nach Berlin und weiter mit Anschlussflug nach Friedrichshafen, roter "mLb" und beide Flugstempel vs., Ankunft Recife 6.6., ex Bayer, nur 20 Belege in dieser Kombination registriert, dieser Brief trägt die Nummer "14 / 20", Pracht (Longhi 752, 4.300 Euro)	214B ☒	400,—
1053	2. Südamerikafahrt 1933, Abwurf Barcelona, Karte ab Bengasi 30.4. mit Aufdruck-Ausgabe in bunter MiF, via München mit Luftpost, roter "mLb", Leitstempel und Flugstempel vs., Transit Friedrichshafen 3.6., Ankunft Barcelona 4.6., Pracht (Longhi 740, 2.400 Euro)	214C ☒	250,—
1054	Saargebietsfahrt 1933, Bordpost, Postkarte mit 50 Pfennig Steinadler und 25 Pfennig Hindenburg (leichter Eckbug, ebenso in der Karte), entwertet mit Bordpoststempel vom 25.6.33	217Ab ☒	40,—
1055	Saargebietsfahrt 1933, saarländische Post, Rundfahrt, Karte ab Saarbrücken 25.6. mit 5 Fr. Flugpost in hochwertiger EF, Flugstempel und Ankunft 25.6. mit Uhrzeit "19" vs., sehr gut erhalten	218A ☒	50,—
1056	3. Südamerikafahrt 1933, R-Brief ab Tripoli 26.6. nach Recife mit u.a. 5 L Flugpost in bunter MiF, Transit Friedrichshafen 1.7. und Flugstempel vs., Ankunft Recife 5.7., sehr selten, bei Longhi nur 10 Belege nach Santos registriert, jedoch keine Post nach Recife, Pracht, ausführliches Fotoattest Leder (Longhi 772, 2.200 Euro)	219 ☒	250,—
1057FP	1933, 3. Südamerikafahrt, Bedarfsbrief mit Zollüberwachungsklebern von Hamburg 30/6 33 mit Auflieferung Friedrichshafen nach Rio.	219Aa ☒	50,—
1058FP	1933, 3. Südamerikafahrt, seltener Bedarfs-Firmenbrief mit Doppelfrankatur durch Freistempler 55 Pfennig und senkrecht Paar 60 Pfennig Ebert, gelaufen nach Buenos Aires, Aufgabestempel Friedrichshafen 1/7 33	219Aa ☒	50,—
1059	4. Südamerikafahrt 1933, Karte ab San Marino 27.7. nach Recife mit 7,70 L. Flugpost und 25 C. Freimarke, Transit F'hafen 5.8., Flugstempel und Ankunft Recife 8.8. vs., Pracht, signiert Longhi (Longhi 781, 2.000 Euro)	223 ☒	250,—
1060	4. Südamerikafahrt 1933, Firmenbrief ab Worms 4.8. nach Rio mit Freistempel "Cornelius Heyl A.G. ..." und 150 Pfg Porto, kleiner Teil der rs. Klappe fehlt, Transit Friedrichshafen 5.8., Flugstempel vs., Ankunft Rio 9.8. und Werbe-L4 "Responda logo...", seltene Bedarfspost	223Aa ☒	100,—
1063	8. Südamerikafahrt 1933, Brief ab Romshorn 16.9. nach Paraguay mit u.a. drei Werten Abrüstung komplett in bunter MiF, Transit Friedrichshafen 30.9., Flugstempel und Ankunft Asuncion 11.10., Pracht	235A ☒	100,—
1064	8. Südamerikafahrt 1933, Firmenbrief ab Hamburg 29.9. mit Freistempel "M.J. Emden Söhne ..." und 175 Pfg Porto nach Santiago / Chile, Transit Friedrichshafen 30.9. und Flugstempel vs., Ankunft 7.10., seltene Bedarfspost, Pracht	235Aa ☒	100,—
1065FP	1933, 8 Südamerikafahrt des LZ Graf Zeppelin, Anschlussflug ab Berlin, Brief von Brunn mit tschechischen Flugpostmarken frankiert, nach Buenos Aires, vorderseitig und rückseitig diverse Durchgangs und Bestätigungsstempel, sehr dekorativer Brief.	235B ☒	150,—
1066FP	Chicagofahrt 1933, Etappe bis Chicago, R-Brief ab Düsseldorf 11.10. mit SST "Handel u. Handwerk im Ständestaat" und Sonder-R-Zettel "... Ausstellung" sowie 4 RM Sondermarke vom linken Rand in hochwertiger EF, via Berlin mit Anschlussflug nach Fhafen, beide Flugstempel vs., Ankunft Chicago 26.10., Pracht	238E/Bca ☒	300,—
1067	Chicagofahrt 1933, Etappe bis Recife, R-Brief ab Bengasi 28.9. mit u.a. 1, 2 und 5 L Flugpost in bunter MiF, Flugstempel vs., Bahnpost-Transit und Ankunft Recife 17.10. rs., seltene Zuleitung, Pracht (Longhi 814, 2.400 Euro)	238Aaa ☒	350,—

Zeppelinpost nach Sieger

1068FP	6. Südamerikafahrt 1933, R-Brief ab Boulimit 5.8. nach Buenos Aires mit 10 Fr Aufdruck-Provisorium, 1,50 und 2 Fr Landschaften in bunter MiF, via Dakar/Senegal 14.8. und Paris 21.8. nach Friedrichshafen mit Transit 2.9., Flugstempel vs., Ankunft Buenos Aires 7.9., seltener kleiner Aufgabebort im Inneren von Mauretanien und generell extrem seltene, exotische Zuleitung, nur wenige Belege aus Mauretanien überhaupt bekannt, ex Buchal (Sieger 239)	239 ☒	1600,—
1069FP	Chicagofahrt 1933, USA-Post, Kombinations-Beleg, gesamte Rundfahrt, Brief ab New York 2.10. mit Viererblock 50 C Zeppelin in außergewöhnlicher FDC-Verwendung und weiteren 20 C Flugpost als extrem seltener Kombinations-Beleg mit Katapult-Flug vom Dampfer BREMEN nach Southampton 10.10., weiter nach Friedrichshafen zur Fahrt des LZ 127 auf der gesamten Rundfahrt, deutscher und US-Flugstempel sowie Katapult-Flugstempel vs., Ankunft Friedrichshafen 2.11. (Sieger 241G, Graue/Leder 172X11)	241G ☒	2200,—
1070FP	2. Südamerikafahrt 1934, Kombination mit Katapultflug vom Dampfer "Europa", R-Brief nach Recife mit hochwertigen 2 und 4 RM Chicagofahrt Sondermarken von Bord des Schiffes mit Seepost-SST 5.6. und Seepost-R-Zettel, Katapult-Vorausflug nach Southampton 6.6. mit Flugstempel vs., weiter mit Luftpost nach Berlin und Anschlussflug nach Friedrichshafen mit Transit 9.6., roter "mLb" und Flugstempel "b", Ankunft Recife 12.6 vs., Pracht (Sieger 250Aa, Graue/Leder 182X2)	250Aa ☒	800,—
1071	Argentinienfahrt 1934, zwei Einsende-Umschläge in Bedarfserhaltung mit Post für die Argentinienfahrt ab Wittenberg 22.6. mit 12 Pfg nach Stuttgart für Belege mit Anschlussflug nach Friedrichshafen und als Doppelbrief ab Stuttgart 22.6. mit 25 Pfg direkt nach Friedrichshafen	(254) ☒	80,—
1072FP	Argentinienfahrt 1934, Rundfahrtbeleg, an jeder Station erneut aufgegeben und jeweils neu frankiert, bis Brasilien als Bordpost 25.6. mit 3 RM Graf Zeppelin, brasilianische Post im Inland ab Recife 26.6. nach Rio mit 1.000 Rs, als Bordpost 28.6. mit 2 RM Zeppelin nach Argentinien, die Rückfahrt ab Buenos Aires 30.6. als argentinische Post in bunter MiF, erneut als brasilianische Post ab Rio 1.7. nach Recife, schließlich wieder als Bordpost 3.7. über den Atlantik mit 1,50 Mark Steinadler-MiF, sämtliche Flugstempel aller Etappen und Condor-Flugstempel, alle Transite und Ankunft in Rio, Recife und Buenos Aires dekorativ vs. platziert, ein Rundfahrt-Brief in ausgezeichneter Erhaltung, nur wenige solcher Stücke registriert, Pracht (Sieger 254R)	254 ☒	2000,—
1073	Argentinienfahrt 1934, Etappe bis Brasilien, auf frankierte 20 Rp Auslands-GSK ab St. Gallen 22.6 nach Bahia mit bunter MiF, Transit Friedrichshafen 23.6. und Flugstempel vs., Ankunft 27.6., viel Text	254Aa ☒	100,—
1074	Argentinienfahrt 1934, Etappe bis Recife, Firmenbrief ab Hamburg 23.6. nach Bahia mit Freistempel "Montanhof ..." und 175 Pfg Porto, Transit Friedrichshafen 23.6. und Flugstempel vs., ab Recife weiter mit Condor-Flug, Ankunft Bahia 27.6. rs., Pracht	254Aa ☒	80,—
1075	Argentinienfahrt 1934, Etappe bis Recife, R-Brief ab Broken Hill 12.6. mit 2x 1/- Sh in MiF nach Lima, mit Bahnpost-Transit via "Pescara - Chiasso" nach Friedrichshafen mit Transit 23.6., Flugstempel vs., Transit Arica und Ankunft Lima 10.7., waagerechte Bugspur, Transportspuren, jedoch eine seltene und exotische Zuleitung, aus diesem Gebiet insgesamt nur wenige Belege bekannt	254Aa ☒	1500,—
1076FP	Argentinienfahrt 1934, Kombination mit Katapultflug vom Dampfer "Bremen", Karte mit Seepost-SST 13.6. nach Recife, Katapult-Vorausflug nach Southampton 17.6. mit Flugstempel vs., weiter mit Luftpost nach Berlin mit "mLb" vs. und Friedrichshafen 23.6., Flugstempel vs., Ankunft Recife 26.6., Pracht (Sieger 254Aa, Graue/Leder 184X1)	254Aa ☒	1200,—
1077FP	Argentinienfahrt 1934, Kombination mit Katapultflug vom Dampfer "Bremen", extrem seltener Brief als USA-Seepost 13.6. von Bord des Schiffes nach Recife mit 10 C EF, Katapult-Vorausflug nach Southampton 17.6. mit Flugstempel vs., weiter mit Luftpost nach Berlin mit "mLb" vs. und Friedrichshafen 23.6., trotz völlig unzureichender Frankatur für Zeppelinpost mit LZ 127 weiter nach Recife mit Flugstempel vs. und Ankunft 26.6., Pracht, bei Graue/Leder nicht gelistete Variante (Sieger 254Aa, Graue/Leder 184X-).	254Aa ☒	1800,—
1078FP	Argentinienfahrt 1934, Etappe bis Buenos Aires, R-Brief ab Genf mit SST Genf "Conference Internationale de Travail" 19.6. und Sonder-R-Zettel mit Handstempel zur Veranstaltung und u.a. Flugpost in bunter MiF, Transit Friedrichshafen 23.6., Flugstempel vs., Ankunft Buenos Aires 28.6., Pracht (Sieger 254B)	254B ☒	950,—
1079	Argentinienfahrt 1934, Etappe bis Argentinien, R-Brief ab Zürich 23.6. mit 2 Fr Flugpost und 30 Rp Tell, diese Eckfehler, Transit Friedrichshafen 23.6. und Flugstempel vs., Ankunft Buenos Aires 28.6., augenscheinlich seltene Bedarfspost	254Ba ☒	100,—
1080	Argentinienfahrt 1934, Rundfahrtbeleg, auf jeder Etappe erneut aufgegeben und jeweils neu frankiert, nach Brasilien als Bordpost 25.6. mit 3 RM Graf Zeppelin, als brasilianische Post auf der Inlandsetappe Recife - Rio ab Recife 26.6. mit 1.000 Rs, als Bordpost 28.6. mit 2 RM Zeppelin nach Argentinien, die Rückfahrt als argentinische Post ab Buenos Aires 30.6. mit bunter MiF, erneut als brasilianische Post ab Rio 1.7. und schließlich wieder als Bordpost 3.7. über den Atlantik mit 1,50 Mark Steinadler-MiF, Flugstempel mehrfach vs. platziert, ebenso Condor-Flugstempel und diverse Ank.-Stempel aus Rio, Recife und Buenos Aires, ein Rundfahrt-Brief in ausgezeichneter Erhaltung, nur wenige Belege registriert	254R ☒	3000,—
1081	Argentinienfahrt 1934, Etappe bis Recife, R-Brief ab Asmara 4.6. mit 2 und 10 L Höchstwert in MiF, Transit Genua 18.6. und Friedrichshafen 23.6., Flugstempel vs., Ankunft Recife 27.6., exotische und seltene Zuleitung in Pracht-Erhaltung, Fotoattest Leder BPP "... Mängel nicht zu erkennen", ex Slg. Kirch	254Aa ☒	800,—
1082	Argentinienfahrt 1934, Etappe bis Rio, R-Brief ab Viipuri 20.6. mit 5 M und Rotes Kreuz in MiF, Bahnpost-Transit Berlin 23.6. und weiter mit Anschlussflug nach Friedrichshafen 23.6., Flugstempel und Ankunft Curitiba 30.6. vs.	254Cb ☒	200,—
1086	4. Südamerikafahrt 1934, R-Karte ab Tripoli 16.7. nach Recife mit u.a. 5 L. Flugpost in bunter MiF, Transit Friedrichshafen 21.7. und Flugstempel "c" vs., weitere Transite und Ankunft Recife 25.7. rs., bei Longhi nicht gelistete Zuleitung, erst in den Nachträgen dieser eine Beleg registriert und abgebildet, Pracht, signiert und Fotoattest Longhi "... raro aerogramma, l'unico ad oggi" (Longhi 878 a, 1.600 Euro)	260 ☒	400,—
1087	4. Südamerikafahrt 1934, Firmenbrief ab Hamburg 20.7. nach Buenos Aires mit 475 Pfg Porto für 15 g Gewicht mit Freistempel "Münchmeyer & Co.", geringe Spuren, Transit Friedrichshafen 21.7., Flugstempel "c", Bedarfspost	260Aa ☒	80,—
1088	5. Südamerikafahrt 1934, Firmenbrief ab Miltitz 3.8. nach Rio mit 150 Pfg Porto und Freistempel "Schimmel & Co ...", eine Fabrik für ätherische Öle, minimale Patina, Transit Friedrichshafen 4.8., Flugstempel "b", Ankunft 9.8. und Werbe-L4 "Responda logo ..." rs., Bedarfspost	265Aa ☒	80,—
1090	6. Südamerikafahrt 1934, Firmenbrief ab Hamburg 17.8. nach Porto Alegre mit 150 Pfg Porto und Freistempel von der Agentur des Lloyd Brasileiro in Hamburg "Fuhrnisse Turnbuljac", Transit Friedrichshafen 18.6., Flugstempel "c", Bedarfspost, Pracht.	268Aa ☒	80,—
1091	8. Südamerikafahrt 1934, großformatiger schwerer Firmenbrief als "Geschäftspapiere" ab Berlin 14.9. nach Buenos Aires mit 610 Pfg Porto und Freistempel "Siemens ...", Transit Friedrichshafen 15.9., Flugstempel "b", Ankunft mit Briefträgerstempel rs., übliche gewichtsbedingte Transportspuren, seltene Bedarfspost	274Aa ☒	100,—
1092	9. Südamerikafahrt 1934, Kombination mit Katapultflug vom Dampfer "Europa", Brief mit Seepost-SST 19.9. und 3 RM Zeppelin in EF, Katapult-Vorausflug nach Southampton 23.9., weiter via Berlin 26.5. mit "mLb" nach Friedrichshafen 29.9., Flugstempel "b", Ankunft Recife 2.10., Pracht (Sieger 277Aa, Graue/Leder 206X1)	277Aa ☒	600,—
1093	9. Südamerikafahrt 1934, Kombination mit Katapultflug vom Dampfer "Europa", Brief mit Seepost-SST 19.9. und 3 RM Zeppelin in EF, Katapult-Vorausflug nach Southampton 23.9., weiter via Berlin 26.5. mit "mLb" nach Friedrichshafen 29.9., Flugstempel "b", Ankunft Recife 2.10., Pracht (Sieger 277Aa, Graue/Leder 206X1)	277Aa ☒	600,—
1094	10. Südamerikafahrt 1934, Firmenbrief ab Landsberg 6.10. nach Buenos Aires mit 185 Pfg Porto und Freistempel der Kabelfabrik "Schröder ... Landsberg", via Berlin 6.10. mit Anschlussflug nach Friedrichshafen und Transit 13.10., Flugstempel "c", Ankunft mit Eingang 18.10. und rs. Briefträgerstempel, Bedarfspost	280Aa ☒	80,—
1095FP	4. Südamerikafahrt 1935, Kombination mit Katapultflug vom Dampfer "Bremen", Brief mit Seepost-SST 11.5. und 2 RM Lilienthal in EF, Katapult-Vorausflug nach Southampton 15.5., weiter nach Sao Paulo, beide Flugstempel vs., Ankunft 22.5., Pracht, signiert Aisslinger BPP (Sieger 299Aa, Graue/Leder 214X1)	299Aa ☒	1000,—
1096FP	12. Südamerikafahrt 1935, 100. Ozeanüberquerung, Bordpost 15.9., sehr seltene Kombination dieser Etappe mit Katapultflug vom Dampfer "Europa", Brief mit Bordstempel 15.9. und bunter MiF, weiter in die USA mit Nachbringerflug zum Dampfer "Europa" und Katapult-Vorausflug nach New York 25.9., beide Flugstempel vs., Pracht (Sieger 321, Graue/Leder 243X1)	321 ☒	1000,—
1097	16. Südamerikafahrt 1935, Rückfahrt, brasilianische Post, Karte ab Rio 23.11. mit attraktiver bunter MiF und vs. rotem L2 "Wegen der Unruhen in Brasilien verzögert" in Type II, weiter nach Böblingen mit Ankunft 3.11., Pracht (Sieger 342)	342 ☒	110,—

1098	14. Südamerikafahrt 1936, Firmenbrief ab Hohenbrunn 19.9. mit 1,75 Mark Porto und Freistempel "Steatit Magnesia AG" nach Buenos Aires, Flugstempel "c", Bedarfsspuren	369B ☒	80,—
1099FP	17. Südamerikafahrt 1936, Ausgabe von Italienisch Solmailand zum Sonderflug "Rom Mogadishu 1934", zehn Werte komplett verteilt auf drei R-Briefen ab Harar 19.10. nach Recife, alle mit Äthiopien in bunter MiF, Flugstempel "d", diverse Transite und Ankunft Recife 1.11., alle drei Belege signiert Raybaudi, ganz außergewöhnliche Garnitur gleich dreier Top-Raritäten, Pracht (Sieger 373, Longhi 938, zusammen ca. 24.000 Euro)	373 ☒	2200,—
1100	17. Südamerikafahrt 1936, R-Brief ab Addis Abeba 19.10. nach Recife mit Äthiopien und Somaliland in bunter MiF mit sieben Werten, Flugstempel "d", Transit u.a. Mailand 25.10. und Ankunft Recife 1.11. rs., sehr selten, Pracht (Longhi 938, ca. 8.000 Euro)	373 ☒	700,—
1101	19. Südamerikafahrt 1936, Firmenbrief ab Fürth 7.11. mit 1,75 Mark Porto und Freistempel "Standart Bronze ... Carl Eckart" nach Belo Horizonte, Transportspuren, minimale Patina, Flugstempel "b", Ankunft 15.11., Bedarfspost	376B ☒	100,—
1102	1937, Südamerikafahrt, Bordpost 6.6.37, mit 1 Mark Chicagofahrt und 2 Mark Chicagofahrt (Beide Zähnung leicht bräunlich) frankiert. Fotobefund Oechsner BPP. Mi. der losen Marke bereits 750.-	383B ☒	125,—
1103	1. Nordamerikafahrt 1936, Brief ab Vatikan 4.5. nach Lakehurst adressiert an Besatzungsmitglied Kapitän Max Pruss mit 5 und 20 C. in MiF, weiter via Rom 4.5. in Zweiländer-MiF mit 25 C. "Bellini" und 50 C., Flugstempel "c" und Ankunft New York 9.5. vs., Transit Frankfurt 5.5., seltene Zuleitung, Pracht (Longhi 944, 4.000 Euro)	406 ☒	500,—
1104FP	1. Nordamerikafahrt, Liechtenstein-Post, Brief mit beiden Zeppelinmarken auf Einschreibe-Brief aus TRIESENBERG 5.5. in die USA mit allen Stempeln, tadellose Erhaltung	408A/B ☒	100,—
1105	1. Nordamerikafahrt 1936, USA-Post / Post aus Cuba, Brief ab GUANTANAMO BAY 6.5. mit 2x 25 C nach Schladen, seltener Beleg vom militärischen Stützpunkt der Amerikaner auf Cuba, mit Luftpost ab Havanna nach New York und mit LZ 129 nach Frankfurt, im US-Postlauf beschädigt und innen repariert mit vier Siegelmarken "Officially Sealed ...", Flugstempel vs., Ankunft mit Maschinen-SST Frankfurt 14.5., Pracht, signiert Aisslinger (Sieger 409C/M)	409C/M ☒	600,—
1106FP	2. Nordamerikafahrt 1936, USA-Post, Rückfahrt, Bord-Umschlag "Luftschiff Hindenburg" der prominenten Vielfliegerin Clara Adams mit rs. vollem Namenszug, aufgegeben nach ihrer Landung in New York am 20.5. nach Berlin mit u.a. TIPEX-Block in bunter MiF, Pracht.	411A ☒	150,—
1107FP	1936, Olympiafahrt, 30 C. im Sechserblock, Flugpostmarken Niederländisch-Indien, tadellos, mit zentrisch aufgesetztem Tagesstempel "KISARAN, 24.7.36" und nebengesetztem Flugbestätigungsstempel in Rotlila auf Brief nach Ottenbach am Albis/Zürich (Schweiz). Rückseitig deutscher Transitstempel "BERLIN-ZENTRALFLUGHAFEN, 1.8.36" und Schweizer Ankunftsstempel "OTTENBACH (ZÜRICH), 3.VIII.36". Der Briefumschlag zeigt auf der linken Seite einen ca. 1,5cm Einriss	427 ☒	150,—
1108FP	1936, Olympiafahrt, Bordpost, 3 Pfennig, 4 Pfennig, 6 Pfennig und 12 Pfennig dekorativ verklebt auf nach Schönebeck Elbe 3 adressierter Karte, entsprechendes Cachet, Bordpost ist nicht häufig! ex. Buchal	427Aa ☒	100,—
1109	16. Südamerikafahrt 1936, Brief ab Brüssel 20.10. mit bunter MiF nach Buenos Aires, minimale Spuren, Transit Frankfurt 21.10. und Ankunft 25.10.	443 ☒	150,—
1110	18. Südamerikafahrt 1936, Brief ab Antwerpen 4.11. nach Blumenau mit bunter MiF, Flugstempel "e", Transit Frankfurt 4.11. und Ankunft Blumenau 10.11., Pracht	445 ☒	100,—
1111FP	Deutschlandfahrt 1937, ausgefallene Fahrt, Zuleitung aus Belgien, Mischfrankatur mit 50 Pfennig Steinadler, Abwurf Köln,	453 ☒	100,—
1112	1939, Fahrt nach Görlitz LZ 130, 50 Pfennig Steinadler auf nach Bochum gelaufener Postkarte.	458 ☒	Gebot
1113	1939, Fahrt nach Bielefeld, Auflieferung Frankfurt mit Stempel "f", Brief frankiert mit 50 Pfennig Steinadler und 50 Pfennig "Graf Zeppelin" nach Bielefeld.	459 ☒	Gebot
1115FP	Kasselfahrt 1939, Karte ab Prag 28.7. mit 1,20 Kc Aufdruckmarke in Zweiländer-MiF mit Hindenburg-Heftchenblatt und weiterem Zdr. gestempelt Frankfurt 30.7., Ankunft Kassel 30.7., weiter nach Linz 1.8., Flugstempel mehrfach, dabei 1x in Fehlfarbe braunviolett, Pracht (Sieger 460)	460 ☒	800,—
1116	1939, Fahrt nach Würzburg, Auflieferung Frankfurt mit Stempel "f", Karte mit 50 Pfennig Sondermarke "Graf Zeppelin"	461 ☒	Gebot
1117	Königsbergfahrt 1939, ausgefallene Fahrt, R-Brief ab Vatikan 21.8. nach Königsberg mit u.a. 2 L. Pius und 75 C. Freimarke, Transit via Frankfurt 26.8. mit 2x 50 Pfg Steinadler in Zweiländer-MiF, Flugstempel und Ausfall-L3 vs., verspätet zugestellt mit Ankunft Königsberg 9.9.39 rs., nur sehr wenige Belege aus Vatikan registriert, ausführliches Fotoattest Leder AIEP, Pracht (Longhi 972, 1.200 Euro).	464 ☒	350,—

Zeppelin-Memorabilia

1118	LZ 129 Hindenburg, RADIO-TELEGRAMM, ungebrauchtes farbiges Formblatt mit Eindruck "L.S. Hindenburg" zur Aufnahme von Funknachrichten von Schiffen, die auf hoher See überflogen wurden, die Nachricht wurde nach der Landung des Luftschiffes per Post zugestellt oder direkt per Funk weitergeleitet, für Passagiere eine Zeitersparnis von vielen Tagen, etwas knittig, Einriss hinterlegt, äußerst selten	☒	350,—
1119FP	T.S.C. LOWE, bekannter US-amerikanischer Aeronaut, Professor, Ballonfahrer und im Bürgerkrieg von Abraham Lincoln eingesetzt als Leiter der militärischen Ballon- und Luft-Aufklärung. Während des Bürgerkrieges traf er auch auf Graf Zeppelin, der als militärischer Beobachter des Bürgerkriegs nach USA gereist war, 1870 reiste Graf Zeppelin erneut in die USA, um T.S.C. Lowe zu treffen und sich über dessen aeronautische Erfahrungen auszutauschen, besonderer Beleg eines Visionärs aus den USA, gewissermaßen ein Vorläufer zu den lenkbaren Luftschiffen, die erst mit der Entwicklung der Verbrennungsmotoren möglich wurden, Briefumschlag mit 1 C Franklin an T.S.C. Lowe, Murray Hill House, New York, mit eigenhändigem Antwort-Vermerk des Professors "Answered Dec. 26"	☒	700,—
1120	BILD- & FOTOKARTEN früher Luftschiffe, dabei eine der wohl frühesten Darstellungen des ersten Aufstieges als Litho vom 3.10.1899, ungebrauchte Klappkarte "Luftschiff schiebt sich aus der Halle", Fotokarte "Graf Zeppelin in Erwartung seines Luftschiffes in Leipzig 1909" und weitere interessante und teils selten gesehene Motive, viele gelaufen	☒	150,—
1121	1908, zwei ungebrauchte s/w Bildkarten vom Einfahren des Luftschiffes in die Halle Manzell sowie gebrauchte Bildkarte mit einer Montage und "Zeppelin II kämpft gegen den Sturm über Andernach auf der Fahrt nach Köln am 2.8.09" - diese Fahrt hat aber so nie stattgefunden!	☒	100,—
1122	1909, s/w Bildkarte "Zeppelin III über Dahlem am 19.8.09", gebraucht ab Steglitz 5.10.09 nach Posen	☒	80,—
1123FP	1909, 1. Fahrtperiode, Barographen-Kurve zu der etwa anderthalbstündigen zweiten Probefahrt am 26.10. ab und bis Manzell, eigenhändig signiert von Kapitän Georg Hacker mit Eintrag der Zeiten von Start und Landung sowie Datum und "2. Barographenkurve zu 44. Fahrt des Z 3", Luftdruck-Kurve vom Gerät aufgezeichnet mit einer erreichten Flughöhe von ca. 550 Metern, nebengesetzt der violette und nur kurzzeitig an Bord eines Luftschiffes verwendet Oval-K2 "Luftschiff Z III Signalpost", üblich gefaltet, Pracht	III f ☒	1500,—
1124	ABWURF-FAHNE aus ca. 1910 von LZ 8 "Deutschland" bzw. späteren Pionier-Luftschiffen, komplett erhalten mit schwarz-weiß-rottem Flatterband und durch ein Holzstückchen gestütztem Wimpel mit farbigem Emblem der HAPAG, jedoch ohne den Beutel, in welchen die Post für den Abwurf eingelegt wurde, Pracht.		450,—
1125	ABWURFBEUTEL eines SCHÜTTE-LANZ Luftschiffes, Beutel aus festem Ölpapier, nicht mehr ganz vollständig, übliche Spuren, mit gedruckten Anweisungen "Der Finder dieser Luftschiffpost wird höflichst gebeten ..." sowie "Für Ihre Bemühungen liegen 50 Pfg bei", unten das (leere) Fach für den Sand als Gewicht, dazu ein Teilstück des schwarz-weiß-roten Flatterbandes, aus ca. 1912, sämtliche Memorabilien zu Schütte-Lanz Luftschiffen sind weitaus seltener als vergleichbare Objekte der Zeppeline		600,—
1126	FAHRTBERICHTE des LZ 13 "Hansa", Fahrtberichte ex laufender Nr. 8 bis Nr. 310 von insgesamt 8 Fahrten mit Aufstiegen des Luftschiffes aus 1912-1913 aus Potsdam und Hamburg, Auswahl an Fahrten, meist mit zugehöriger Barographenkarte bzw. an Tagen mit mehreren Aufstiegen mit nur einem Barogramm für alle Fahrten an diesem Tag (Abbildungen siehe Onlinekatalog)		1200,—

Katapultpost

1128	11.06.1932, seepostaufgegeben Karte zum Schleuderflug D. "BREMEN" Southampton vom 11. Juni 31 mit amerikanischer Frankatur, Pracht.	84b ☒	50,—
1129FP	1932, Ungarn, bunt frankierte Luftpost-Karte zum Deutschen Schleuderflug Dampfer "Bremen" New York vom 28./29. September 1932, Durchgangsstempel Köln 21.9.32, alle Bestätigungsstempel vorderseitig.	K110Hu ☒	150,—

EINZELLOSE

Deutsche Post in China - Vorläufer

1130FP	BREMEN 14.9.33, Katapult-Flug nach New York, Brief ab Berlin 8.9.33 mit 2x Flugpost X+20 Pfg im Viererblock sowie Fridericus Zusammendruck aus MH, Flugstempel vs., adressiert nach Hollis, NY	K167 ☒	100,—
DOX-Flüge			
1131	1930, 1. Überseeflug; 2 x 2 RM Südamerikafahrt als senkrecht Paar auf Karte ab Friedrichshafen 13.XI.30 in die USA. Flugbestätigungstempel und brasilianischem Rautenstempel; Karte Knitterspuren links oben.	438 ☒	200,—
Ballonpost			
1133	1820, handgeschriebener Schulschein von CHARLES GREEN an ROBERT COCKING aus 1820 über die Summe von 19 Pfund für geleistete Arbeiten, rs. etwas gestützt, Green war der wohl bedeutendste britische Ballonfahrer seiner Zeit, der in seinem Leben rund 500 Ballonfahrten unternahm, darunter 1836 eine Rekord-Fernfahrt nach Weilburg in Nassau mit dem Ballon "Royal Vauxhall", Robert Cocking war bereits mehrfach mit Fallschirmen abgesprungen, stürzte jedoch 1837 bei einer Absprung aus dem von Charles Green gesteuerten Ballon "Nassau" in den Tod, seltenes Dokument gleich zweier früher, berühmter Ballonfahrer		300,—
1134	1848, JOHN HAMPTON, berühmter englischer Ballonfahrer, eigenhändig geschriebener vollständiger Faltbrief nach London vom 2.8.48 mit interessantem Text bezüglich Angeboten zu Aufstiegen in seinem Ballon "Nassau" zum Preis von 30 Pfund, teils etwas filigran, vs. zwei rote "Paid" Taxstempel 3.8.48, seltener früher Beleg	☒	150,—
1135	1848, MARGARET GRAHAM (1804-1880 ca.), die erste Frau, die eine Solo-Ballonfahrt unternahm, ebenso die erste Frau, die einen Nachtstart unternahm und weitere waghalsige Fahrten durchführte, eigenhändig geschriebener Briefinhalt, datiert 16.9.1848, kleiner Eckabriss, interessanter Text mit Dank an Ihren Unterstützer, Graf von Braunschweig, volle eigenhändige Signatur, seltener Beleg der berühmten britischen Ballonfahrerin.	☒	300,—
1136	1911, Vordruckkarte "Glück ab! Gut Land!" und "Ausgeworfen ..." mit handschriftlichem Eintrag Lenk-Ballon "Stagl - Mannsbarth", Spießloch für die Ballonschnur, Name des Finders und Uhrzeit hs. ausgefüllt, frankiert mit 5 H. ab Erlach 21.10. nach Wien postalisch aufgegeben, viel Text des Besatzungsmitglieds Macher "... herzlichste Grüße von schöner Fahrt", sehr seltene frühe Luftpost aus Österreich, Pracht	☒	400,—
Raketenflugpost			
1137	1933/1960, 2 Reichsmark gezähnt Raketenmarken Raketenkonstrukteur Gerhard Zucker auf Brief zum 1. Raketenstart von 1933 mit Stempel "Abgeschossen mit Nachtflug der Rakete" und "Lufttorpedo"-Aufkleber, sowie grünem Nebenstempel "Durch Nacht zum Licht". Der Beleg wurde 1960 zum Jubiläum ein zweites Mal abgeschossen, Kastenstempel sowie Unterschrift Zucker vorderseitig.	☒	100,—
1138	1934, Vignetten Rocket Post First-British Flight London 7.May 1934 Air Post Exhibition. 6 verschiedene postfrische Werte in waagerechten Fünferstreifen mit Rändern. In dieser Form kaum einmal angeboten. Selten.	**	500,—
1139FP	1961, USS Lake Champlain, erster in den Orbit gebrachter RECOVERY-SHIP-Beleg der ersten amerikanisch bemannten Weltraummission (Mercury-Redstone 3), als zweiter bemannter Flug in die Geschichte der Raumfahrt eingegangen! Schwarzer Handstempel "USS LAKE CHAMPLAIN CVS-39 RECOVERY SHIP FOR THE FIRST U. S. MANNED SPACE FLIGHT 5 MAY 1961" sowie entsprechender Poststempel auf blanko Brief, Pracht	☒	800,—

PROPAGANDA II. WELTKRIEG

Porträtkarten

1152	Hitler, 1939. Schwarz-weiß Fotokarte Hitler am Rednerpult stehend "Der Führer während seiner historischen Reichstagsrede am 30. Januar 1939". Vorderseitig frankiert mit bildgleicher Marke Nr.701 und passendem Sonderstempel "Graz 25.8.1939 Reichstagung der Auslandsdeutschen" vom Ersttag. Im Stil einer Maximumkarte, in dieser Form selten.		100,—
1161	Hitler, ca.1943. Gefreiter HITLER IM FELDE als Gefechts-Ordonnanz, Schwarz-weiß Fotokarte, gebraucht mit auf der Anschriftsseite leichten Beförderungsspuren. Selten.		100,—

Propagandakarten verschiedener Ereignisse

1205	Gautag Essen 1938. Farbige Karte, Motivbild aus gewebtem Stoff Schwert und gekreuzte Hammer. Sehr farbfriech, so kaum einmal angeboten. Ungebraucht.		150,—
------	--	--	-------

Propagandakarten SA

1213°	1933 (ca.), Postkarte "Deutsche Morgen", coloriert, von Walther Gasch, Wandbild im "Braunen Haus, München", Rechte Walther Gasch, Dresden-A., bedarfsgebraucht mit einer, von einem anderen Poststück ausgeschnitten und fehlerhafter 6 Pfennig Hindenburg von München nach Köln-Deutz, Textseite etwas fleckig, seltene Karte!	☒	150,—
-------	---	---	-------

diverses Propagandamaterial

1295°	Italienische, mehrfarbige Propagandakarte "Commissariato Militare" Direktion des Militärkommissariats des 9. Armeekorps, ungebraucht, selten.	☒	100,—
1301°	Italienische, mehrfarbige Propagandakarte "Su loro ricade la colpa!" (zu Deutsch: "Die Schuld liegt bei Ihnen!"), ungebraucht, selten!	☒	150,—
1305°	Künstlerpostkarte "Befreites, glückliches Volk!" signiert F. Köck und herausgegeben vom Verlag Stöcker in Graz. Karte Nr. 5, ungelauften, seltene Karte!	☒	180,—
1306°	Künstlerpostkarte "Befreites, glückliches Volk!" signiert F. Köck und herausgegeben vom Verlag Stöcker in Graz. Karte Nr. 5, ungelauften, seltene Karte!	☒	180,—

Schmucktelegramme

1312	1936, Schmuckblatt-Telegramm zur Olympiade 1936, gebraucht, tadellose Erhaltung, selten!	C187/LX13 ☉	300,—
1313	1937, Schmuckblatt-Telegramm "Hitler im Auto stehend", tadellos Erhaltung	C187/LX177 ☉	80,—
1314	1941, Schmuckblatt-Telegramm "Deutsche Reichspost - Luftfahrt ist not", tadellose gebrauchte Erhaltung	C187/LX9 ☉	80,—
1315	1941, Schmuckblatt-Telegramm "Deutsche Reichspost - Luftfahrt ist not", tadellose ungebrauchte Erhaltung	C187/LX9 **	80,—

DEUTSCHE KOLONIEN/AUSLANDSPOST

Deutsche Post in China - Vorläufer

1322P	2 Mark dunkelrotkarmin, Petschili-Verwendung, gestempelt, Entwertung "FUTSCHAU", tadellose Erhaltung, Mi./Steuer 450.-	V37e ☉	100,—
1324P	2 Mark dunkelrotkarmin, Petschili-Verwendung, tadelloses Briefstück, Entwertung durch Weichholzstempel "PEKING", selten, Fotoattest Michael Jäschke-Lantelme BPP, Mi./Steuer 600.-	V37e △	100,—
1325P	2 Mark rötlichkarmin, Petschili-Verwendung, gestempelt, Entwertung "PEKING", tadellose Erhaltung, Mi./Steuer 2.100.-	V37f ☉	400,—
1326	2 Mark Mittelrosalila auf Briefstück mit 20 Pfennig ultramarin und waagerechtem Paar 50 Pfennig dunkeloliv, entwertet mit Einkreisstempel "SHANGHAI 287 88", gepr. Bothe BPP (doppelte Signatur) und Fotoattest Michael Jäschke-Lantelme BPP (2023) "in fehlerfreier, gebrauchter Erhaltung.", Mi. 855.-+	V37c,V42c,V44 b(2) △	150,—
1327	2 Mark dunkelrotkarmin, Einheit zu drei Werten - die obere mit Plattenfehler V "große Unterbrechung in der Guilloche unten links", gestempelt mit Einkreissegmentstempel "TIENSIN 11/2 5" auf Briefstück, die Marke mit dem Plattenfehler fehlerlos die anderen mit Spalt bzw. leichte Aufrauungen, Fotoattest Jäschke-Lantelme BPP	V37eV △	100,—

1328FP	5 Pfennig violett purpur, Spätaufgabe, vier Werte von denen einer mit Plattenfehler VI "Schärpe des linken Kronenbandes beschädigt" als portugiesische Frankatur auf Brief von "Shanghai 4/4 90" nach München, die linke Marke des Dreierstreifens mit Eckfehler links unten sonst tadellose Erhaltung, geprüft Bothe BPP, Fotoattest Michael Jäschke-Lantelme BPP.	V40II/VI,V40II(3) ☒	850,—
1329	10 Pfennig Krone/Adler mittelkarminrot, gestempelt, tadellose Erhaltung, Fotobefund Michael Jäschke-Lantelme BPP, Mi. 250.-	V47c ☉	80,—
1330	10 Pfennig Krone/Adler, mittelkarminrot und 50 Pfennig Krone/Adler (3), mittelbraunrot, tadelloses Briefstück mit Entwertung "SHANGHAI *", Mi. 550.-	V47,V50c,V37e △	120,—
1331FP	20 Pfennig Krone/Adler, tadelloses Briefstück mit 10-er Block, Entwertung "SHANGHAI", solch große Einheiten der frühen Ausgaben sind äußerst selten, geprüft Zenker BPP, Mi. 600.-	V48a △	200,—
1332	10 Pfennig Krone/Adler, lebhaftrosarot 25 Pfennig Krone/Adler, gelborange und 50 Pfennig Krone/Adler, mittelbraunrot sowie zwei Werten 2 Mark dunkelrotkarmin, tadellose Erhaltung, Mi. 380.-	V49a,etc. △	100,—
Deutsche Post in China			
1334	3 Pfennig Krone/Adler, hellockerbraun mit steilem Bdr.-Aufdruck "China", postfrisch, tadellose Erhaltung, geprüft Jäschke-Lantelme BPP, Mi. 60.-	11lb **	Gebot
1335FP	3 Pfennig Krone/Adler lebhaftorangebraun mit steilem Bdr.-Aufdruck "China", entwertet mit Einkreisstempel "Shanghai", abgesehen von einem hellen Zahn unten befindet sich die seltene Marke in tadelloser Erhaltung, Fotoattest Michael Jäschke-Lantelme BPP (2025), Mi. 2.000.-	11ld ☉	600,—
1336FP	3 Pfennig Krone/Adler hellocker mit steilem Bdr.-Aufdruck "China", entwertet mit Einkreisstempel "(SHANGHAI 2)4/3 99", tadellose Erhaltung, unsigniert, Fotoattest Michael Jäschke-Lantelme BPP (2025) "in fehlerfreier, gebrauchter Erhaltung.", Mi. 600.-	11le ☉	180,—
1338FP	3 Pfennig Krone/Adler mit steilem Bdr.-Aufdruck "China", hellocker, ungebraucht mit Originalgummierung, tadellose Erhaltung, unsigniert, Fotoattest Michael Jäschke-Lantelme BPP "in fehlerfreier, ungebrauchter Erhaltung.", Mi. 600.-	11le *	180,—
1341	3 Pfennig , 5 Pfennig , 10 Pfennig und 25 Pfennig Krone/Adler mit steilem Bdr.-Aufdruck "China" auf Einschreibebrief (1901) "K.D. FELD-POSTSTATION No. 8., 18/5" nach Dortmund mit rückseitigem Ankunftsstempel vom 9.7.01, ungezählter R-Zettel und nebengesetzter K2 "SHANHAIKUAN DEUSCHTE POST", tadellose Erhaltung, geprüft Mansfeld.	11lb/5lla ☒	300,—
1343FP	10 Pfennig Krone/Adler mit steilem Aufdruck "China", Oberrandstück (dort Falzrest), Marke postfrisch, tadellose Erhaltung, unsigniert, Fotobefund Michael Jäschke-Lantelme BPP, Mi. 280.-	31lb **	100,—
1344FP	10 Pfennig Krone/Adler lebhaftlilarot mit diagonalem Bdr.-Aufdruck "China", entwertet mit seltenem Rahmenstempel "(HA)NKAU", tadellose Erhaltung, unsigniert, Fotobefund Michael Jäschke-Lantelme BPP "in fehlerfreier Erhaltung."	31a ☉	100,—
1345FP	10 Pfennig Krone/Adler lebhaftlilarot (rot quarzend) mit diagonalem Bdr.-Aufdruck "China", Plattenfehler III "P der rechten Währungsangabe Pf mit kurzem Fuß", Viererblock mit drei Normalmarken, gestempelt mit Einkreisstempel SHANGHAI 26/7 98", tadellose Erhaltung, geprüft Zenker BPP, Fotoattest Michael Jäschke-Lantelme BPP "in fehlerfreier, gebrauchter Erhaltung.", Mi. 600.-++	31all,31a △	200,—
1346FP	10 Pfennig Krone/Adler mit diagonalem Bdr.-Aufdruck "China", rotkarmin (UV dunkelrot quarzend), entwertet mit Einkreisstempel "SHANGHAI 22/5 99", tadellose Erhaltung, Fotoattest Michael Jäschke-Lantelme BPP "in fehlerfreier, gebrauchter Erhaltung.", Mi. 700.-	31b ☉	250,—
1348	25 Pfennig Krone/Adler, dunkelorange mit diagonalem Bdr.-Aufdruck "China", entwertet "TIENTSIN 16/6", tadellose Erhaltung, geprüft Jäschke-L. BPP (doppelt signiert), Mi. 130.-	51b ☉	50,—
1349	50 Pfennig Krone/Adler mit steilem Aufdruck "China", tadelloser Feldtelegrammausschnitt, Entwertung "K.D. FELD-POSTSTATION No 9", auf Marken selten	61l △	100,—
1350FP	50 Pfennig Krone/Adler mit steilem Bdr.-Aufdruck "China", zwei senkrechte Zwischenstegpaare als Einheit, gestempelt, tadellose Erhaltung	61IIS(2) ☉	150,—
1351FP	5 pf auf 10 Pfennig Krone/Adler lebhaftlilarot mit diagonalem Bdr.-Aufdruck "China", ungebraucht mit Originalgummierung, tadellose Erhaltung, Fotoattest Michael Jäschke-Lantelme BPP (2025) "in fehlerfreier, gebrauchter Erhaltung.", Mi. 800.-	71 *	280,—
1352FP	5 pf auf 10 Pfennig Krone/Adler lebhaftlilarot mit diagonalem Bdr.-Aufdruck "China", entwertet mit Einkreisstempel "FUTSCHAU 7/11 00" auf Briefstück, tadellose Erhaltung, Fotoattest Michael Jäschke-Lantelme BPP (2025) "in fehlerfreier, gebrauchter Erhaltung.", Mi. 1-200.-	71B △	400,—
1353FP	5 Pfg auf 10 Pfennig Krone/Adler lebhaftlilarot mit steilem Bdr.-Aufdruck "China" mit violetterm Strich, Überdruck in seltener Type 4 - nur einmal im Halbbogen vorkommend auf Feld 21 bzw. 71, ungebraucht mit Originalgummierung, tadellose Erhaltung, geprüft Gebr. Senf / Leipzig und Fotoattest Michael Jäschke-Lantelme BPP "farbfrisch, sehr gut gezähnt ... in fehlerfreier, ungebrauchter Erhaltung."	71l *	200,—
1354FP	5 pf auf 10 Pfennig Krone/Adler lebhaftlilarot mit steilem Bdr.-Aufdruck "China", postfrisch, tadellose Erhaltung, geprüft Bothe BPP und Fotoattest Michael Jäschke-Lantelme BPP "in fehlerfreier, postfrischer Erhaltung.", Mi. 1.400.-	71l **	500,—
1355FP	5 pf auf 10 Pfennig Krone/Adler lebhaftlilarot mit steilem Bdr.-Aufdruck "China", ungebraucht mit Originalgummierung, tadellose Erhaltung, Fotoattest Michael Jäschke-Lantelme BPP (2025) "in fehlerfreier, gebrauchter Erhaltung.", Mi. 700.-	71l *	250,—
1356FP	5 pf auf 10 Pfennig Krone/Adler lilarot (UV hellzinnober quarzend) mit steilem Bdr.-Aufdruck "China", entwertet mit Einkreisstempel "FUTSCHAU 6/3 01", tadellose Erhaltung, Fotoattest Michael Jäschke-Lantelme BPP (2025) "in fehlerfreier, gebrauchter Erhaltung.", Mi. 1.000.-	71l ☉	350,—
1359FP	3 Pfennig Germania mit Handstempelaufdruck "China", entwertet mit Einkreisstempel "PEKING 23/1 01" auf Briefstück, abgesehen von einem kurzen Zahn rechts oben in tadelloser Erhaltung, geprüft Thier, Philipp Kosack u. a. sowie Fotoattest Michael Jäschke-Lantelme BPP, Mi. 1.000.-	8 △	400,—
1360FP	3 Pfennig Germania mit Handstempelaufdruck "China", ungebraucht mit Originalgummierung, tadellose Erhaltung, geprüft Friedl sowie Fotoattest Michael Jäschke-Lantelme BPP (2025) "in fehlerfreier, ungebrauchter Erhaltung.", Mi. 750.-	8 *	280,—
1361FP	5 Pfennig Germania mit Handstempelaufdruck "China", bedarfsgestempelt, tadellose Erhaltung, geprüft Bothe BPP, Mi. 450.-	9 ☉	160,—
1362FP	5 Pfennig Germania mit Handstempelaufdruck "China", ungebraucht mit Originalgummierung, tadellose Erhaltung, geprüft Grobe u. a. sowie Fotoattest Michael Jäschke-Lantelme BPP (2025) "in fehlerfreier, ungebrauchter Erhaltung.", Mi. 500.-	9 *	200,—
1363FP	20 Pfennig Germania mit Handstempelaufdruck "China", entwertet mit Einkreisstempel "TIENTSIN 1/1 01" (Sorte II) auf Briefstück, tadellose Erhaltung, geprüft Ebel und Fotoattest Michael Jäschke-Lantelme BPP "in fehlerfreier, gebrauchter Erhaltung.", Mi. 700.-	11 △	250,—
1366FP	80 Pfennig Germania mit Handstempelaufdruck "China", ungebraucht ohne Gummierung, tadellose Erhaltung in farbfrischer Gesamterhaltung, sehr seltene Marke - zumal in vorliegender Qualität, geprüft Drahn, Fotoattest Michael Jäschke-Lantelme BPP.	14 (*)	2200,—
1367P	3 Pfennig Krone/Adler im Viererblock auf Luxusbriefstück mit drei Entwertungen "K.D. FELDPSTEXPEDITION DES OSTASIATISCHEN EXPEDITIONSCORPS *a", doppelt geprüft Bothe BPP, Mi./Steuer 4.800.-	PVaae △	800,—
1368P	20 Pfennig "Krone/Adler" in Petschili-Verwendung, Briefstück, Entwertung "TONGKU", tadellos, sehr selten, Fotoattest Steuer BPP, Mi./Steuer 3.000.-	PVad △	500,—
1369P	25 Pfennig Krone/Adler in Petschili-Verwendung, Stempel "SHANGHAI", sehr selten, bis auf einige nicht störende winzig stumpfe Zahnschmelzen in tadelloser Erhaltung, neues Fotoattest Ronald F. Steuer BPP, Mi. 3.200.-	PVae ☉	700,—
1372	40 Pfennig Germania, tadelloses Briefstück, Entwertung "TIENTSIN", geprüft Jäschke-L. BPP, Mi. 400.-	PVf △	100,—
1373	50 Pfennig Germania, tadelloses Briefstück, Entwertung "PEKING", Fotobefund Michael Jäschke-Lantelme BPP, Mi. 380.-	PVg ☉	100,—
1374	80 Pfennig Germania, gestempelt, tadellos, Mi. 400.-	PVh ☉	80,—
1375	5 Pfennig Kaiseryacht mit Entwertung "PEKING", tadelloses Briefstück, geprüft Mansfeld, Mi. 340.-	PVlb △	100,—
1376P	2 Mark Kiautschou als Petschili-Verwendung sauber gestempelt PEKING 6/6 01. Die Marke hat eine absolut winzige punkthelle Stelle rückseitig und ist ansonsten tadellos erhalten. Fotoattest Michael Jäschke-Lantelme BPP, Mi. 2.200.-	PVII ☉	450,—
1377FP	3 Pfennig bis 5 Mark Deutsches Reich mit Inschrift "Reichspost" und Aufdruck "China", kompletter Satz mit 13 Werten, postfrisch, tadellose Erhaltung, Höchstwert geprüft Steuer BPP, Mi. 1.200.-	15/27 **	500,—
1380P	3 Pfennig Germania, dunkelorangebraun mit schwarzem Bdr.-Aufdruck "China", postfrisch, tadellose Erhaltung, geprüft Gentsch, Fotoattest Ronald F. Steuer BPP "in einwandfrei postfrischer Erhaltung.", Mi. 480.-	15b **	150,—

1381P	5 Pfennig sowie 20 Pfennig bis 50 Pfennig Germania mit Aufdruck "China" und zusätzlichem Aufdruck "Specimen", ungebraucht mit Originalgummierung, tadellose Erhaltung, Mi. 1.250.-	16,18/22SP *	300,—
1382P	20 Pfennig Germania mit Aufdruck "China" und zusätzlichem Aufdruck "Specimen", postfrisch, ohne Signatur, tadellos, Mi. 400.-	18SP **	100,—
1383P	25 Pfennig Germania mit Aufdruck "China" und zusätzlichem Aufdruck "Specimen", postfrisch, ohne Signatur, tadellos, Mi. 400.-	19SP **	100,—
1384P	50 Pfennig Germania mit Aufdruck "China" und zusätzlichem Aufdruck "Specimen", postfrisch, ohne Signatur, tadellos, Mi. 400.-	22SP **	100,—
1385P	80 Pfennig Germania mit Aufdruck "China" und zusätzlichem Aufdruck "Specimen", postfrisch, ohne Signatur, tadellos, Mi. 400.-	23SP **	100,—
1386FP	2 Mark Reichspost in Type II mit Aufdruck "China", postfrisch, tadellose Erhaltung, seltene Marke, geprüft Jäschke-L. BPP, Mi. 300.-	25II **	120,—
1387	3 Mark Reichspost mit Aufdruck "China", senkrecht Typenpaar (obere Marke Type I, untere Marke Type II) vom Oberrand, postfrisch, tadellose Erhaltung, geprüft R. F. Steuer BPP, Mi. 750.-	26I/II **	200,—
1388FP	3 Mark Reichspost in Type II mit Aufdruck "China", postfrisch, tadellose Erhaltung, geprüft Steuer BPP, Mi. 250.-	26II **	90,—
1389FP	5 Mark grünschwarz/bräunlichkarmin mit Aufdruck China in Type I, nur weiß nachgemalt, gestempelt, tadellose Erhaltung, Fotoattest Jäschke-L. BPP "fehlerfreie, gebrauchte Erhaltung", Mi. 800.-	27I/IV ☉	250,—
1390	5 Mark in Type III (weiße und rote Nachmalung) tadellos ungebraucht, Fotobefund Dr. Thomas Hartung: "einwandfrei", Mi. 260.-	27III *	70,—
1391FP	5 Mark in Type III mit Aufdruck "China", gestempelt, tadellos, Mi. 400.-	27III ☉	120,—
1392FP	5 Mark Germania Reichspost auf Briefstück, Type I mit Nachmalung nur mit Deckweiß, gestempelt "TIENTSIN 1 /3 02", Fotoattest Dr. Thomas Hartung, "Marke, Aufdruck und Stempel sind echt. Die Marke ist sehr gut gezähnt, farbfrisch und in fehlerfreier gebrauchter Erhaltung.", Mi. 800.-	27IV △	250,—
1393	5 Mark Reichspost in Type IV mit Aufdruck "China", ungebraucht mit Originalgummierung, tadellose Erhaltung, Fotoattest Ronald F. Steuer BPP "gut erhaltene Exemplar.", Mi. 600.-	27IV *	120,—
1394FP	Nicht ausgegeben: 10 Pfennig Germania mit Aufdruck "China" mit kommaförmigem i-Punkt, ungebraucht mit Originalgummierung, tadellose Erhaltung, Fotoattest Michael Jäschke-Lantelme BPP "in fehlerfreier, ungebrauchter Erhaltung."	VIIc *	200,—
1395FP	Nicht ausgegeben: 50 Pfennig Germania mit Aufdruck "China", "kommaförmiger i-Punkt", postfrisch, tadellose Erhaltung, signiert, Fotoattest Ronald F. Steuer BPP "vollkommen einwandfreie und seltene Exemplar."	VIIc **	450,—
1396P	25 Pfennig Germania mit Aufdruck "China", kommaförmiger i-Punkt, postfrisch, tadellose Erhaltung, Fotoattest Dr. Thomas Hartung, Mi. 1.300.-	VIIe **	300,—
1397	30 Pfennig Germania mit Aufdruck "China", kommaförmiger i-Punkt, ungebraucht mit sauberem Erstfalz, tadellos, geprüft Schmidt, Mi. 700.-	VIIf *	80,—
1399P	40 Pf, Aufdruck "China" mit kommaförmigem i-Punkt (amtlich nicht ausgegeben), tadellos ungebraucht mit sauberem Falzrest, Fotobefund Dr. Hartung: "einwandfrei"	VIIg *	100,—
1400P	40 Pfennig Germania mit Aufdruck "China", kommaförmiger i-Punkt, postfrisch, tadellose Erhaltung, Fotoattest Michael Jäschke-Lantelme BPP, Mi. 1.300.-	VIIg **	300,—
1401FP	Nicht ausgegeben: 50 Pfennig Germania mit Aufdruck "China", "kommaförmiger i-Punkt", Oberrandstück (Einriss), Marke postfrisch, tadellose Erhaltung, geprüft R. Steuer VÖB und Fotoattest Michael Jäschke-Lantelme BPP "in fehlerfreier, postfrischer Erhaltung. Von diesen Essai ist nur eine kleine Auflage hergestellt worden."	VIIh **	500,—
1402P	80 Pfennig Germania mit Aufdruck "China", kommaförmiger i-Punkt, postfrisch, tadellose Erhaltung, ohne jegliche Signatur, Mi. 1.300.-	VIII **	300,—
1403FP	1 C. auf 3 Pfennig Germania bis 2 1/2 Dollar auf 5 Mark Deutsches Reich, kompletter Satz - 10 Werte, Mi.-Nr. 34, 35 und 37 in Zähnung A, Mi.-Nr. 36 in Zähnung B, postfrisch, tadellose Erhaltung, unsigniert, Fotoattest Michael Jäschke-Lantelme BPP "in fehlerfreier, postfrischer Erhaltung.", Mi. 950.-	28/37 **	400,—
1404FP	10 Cents auf 20 Pfennig Germania, dunkelultramarin, Abart "seitwärts stark verschobener Aufdruck 0 Cents 10 1", entwertet mit Einkreissegmentstempel "SCHANGHAI 17 9 0(...)", bis auf einen verkürzten Zahn sowie einen Eckbug oben rechts befindet sich die Marke in farbfrischer und ansonsten tadelloser Erhaltung, unsigniert, Fotoattest Michael Jäschke-Lantelme BPP, Mi. 6.000.-	31I ☉	1300,—
1406FP	1 1/2 Dollar auf 3 Mark, gezähnt 26:17, tadellos postfrisch und noch unsigniert aus der linken oberen Bogenecke, Fotoattest Dr. Hartung "sehr gut gezähnt und einschließlich der Bogenränder in fehlerfreier, postfrischer Erhaltung. Ein üblicher leichter Kalenderbug ist herstellungsbedingt und kein Mangel." Mi. 1.200.-	36A **	350,—
1409FP	1 1/2 Dollar auf 3 Mark schwarzviolett HAN H 1965, ungebraucht, tadellose Erhaltung, Eigentumszeichen, Mi. 160.-	36BHANA *	35,—
1410	1 C. auf 3 Pfennig bis 2 1/2 Dollar auf 5 Mark, kompletter Satz mit 10 Werten mit den Typen 38 I, 40b, 43I, 44IAII, 45IIBM, 46IAb und 47IIB, postfrisch, tadellose Erhaltung, unsigniert, Fotoattest Ronald F. Steuer BPP "in einwandfrei postfrischer Erhaltung.", Mi. 458.-	38/47 **	150,—
1413	2 Cents auf 5 Pfennig Germania als Unterrandviererblock mit Hausauftragsnummer "H1255a.14" sowie 10 Cents auf 20 Pfennig Germania, Eckrandviererblock unten rechts mit Hausauftragsnummer "H 3842a.13", postfrisch, tadellose Erhaltung.	39,41HAN **	40,—
1414	1/2 Dollar auf 1 Mark in Type IAI tadellos postfrisch, unsigniert, Mi. 220.-	44IAI **	50,—
1416FP	1/2 Dollar auf 1 Mark, Friedensdruck, 26 : 17 Zähnungslöcher, Wertaufdruck nach rechts, Abstand 9,5 mm, Unterrandstück mit Hausauftragsnummer "H 2244a.13" sowie Plattennummer "81", postfrisch, tadellose Erhaltung, unsigniert, Fotoattest Michael Jäschke-Lantelme BPP "in fehlerfreier, postfrischer Erhaltung."	44IAIIHAN **	220,—
1417FP	1/2 Dollar auf 1 Mark, Kriegsdruck, 25 : 17 Zähnungslöcher, Wertaufdruck Mitte, Aufdruckfehler I "rechte Rosette auf einer Spitze", postfrisch, tadellose Erhaltung, unsigniert, Mi. 320.-	44IIBMPFI **	120,—
1418FP	1/2 Dollar auf 1 Mark dunkelkarminrot mit Hausauftragsnummer 2318.19, postfrisch, tadellose Erhaltung, Mi. 450.-	44IIBRHANA **	120,—
1420FP	1 Dollar auf 2 Mark Deutsches Reich, Kriegsdruck, 26 : 17 Zähnungslöcher, Abstand 11 mm (Feld 18, Teilaufgabe), postfrisch, tadellose Erhaltung geprüft Steuer BPP, Mi. 380.-	45IIAII **	120,—
1421FP	1 Dollar auf 2 Mark, Kriegsdruck, 25 : 17 Zähnungslöcher, Wertaufdruck nach rechts, Abstand 10,2 mm, postfrisch, tadellose Erhaltung, seltene Marke, unsigniert, Fotoattest Michael Jäschke-Lantelme BPP "in fehlerfreier, postfrischer Erhaltung.", Mi. 480.-	45IIBRI **	160,—
1422FP	1 Dollar auf 2 Mark schwärzlichkobaltblau, HAN H 2247a.13, Marke postfrisch, tadellose Erhaltung, Unterrand Falzrest, für postfrische Einheit Mi. 600.-	45IAIIHANA **/*	100,—
1423FP	1 1/2 Dollar auf 3 Mark, Friedensdruck, 26 : 17 Zähnungslöcher, schwärzlichviolett (rotorange quarzend), gestempelt, tadellose Erhaltung, Mi. 150.-	46IAa ☉	50,—
1424FP	1 1/2 Dollar auf 3 Mark schwärzlichviolett (rotorange quarzend), Friedensdruck, 26 : 17 Zähnungslöcher, Eckrandviererblock unten rechts mit Aufdruck-Hausauftragsnummer "H1531.11", entwertet mit Einkreissegmentstempel "TSINANFU 7.7.14" auf Briefstück, bis auf einen kurzen Zahn und eine helle Stelle an beiden linken Marken in fehlerfreier Erhaltung, gebrauchte Belegstücke der Marktwerte mit Hausauftragsnummer sind selten, Fotoattest Michael Jäschke-Lantelme BPP, Mi. -.-	46IAaHANa △	1000,—

**Alle Einzellose und Atteste sind unter
www.reinhardfischerauktionen.de abgebildet!**

**Dort sind auch 1435 weitere Lose zu finden, die nicht im
gedruckten Katalog, sondern nur im Internet zu finden sind!**

1426P	1 1/2 Dollar auf 3 Mark, Kriegsdruck, 25 : 17 Zähnungslöcher, Wertaufdruck nach rechts, schwarzviolettgrau, Aufdruck dunkelzinnberrot, Eckrandstück unten links (Falzrest im Bogenrand), Marke postfrisch, tadellose Erhaltung, unsigniert, Fotoattest Ronald F. Steuer BPP (2025) "das sehr seltene Exemplar befindet sich in einwandfrei postfrischer Erhaltung.", Mi. 4.500.- - seltene und in dieser Qualität kaum einmal angebotene Marke!	46IBRb **	1700,—
1429FP	2 1/2 Dollar auf 5 Mark Deutsches Reich grünschwarz/dunkelkarmin, Friedensdruck, 26 : 17 Zähnungslöcher, Wertaufdruck nach links, Abstand 9,5 mm, Aufdruck lackartig glänzend, Mittelstück gelblichorange quarzend, entwertet mit Einkreissegmentstempel "T(SINANFU) 28.7.13", geprüft Gebr. Senf / Leipzig und Fotoattest Michael Jäschke-Lantelme BPP (2023) "farbfrisch, sehr gut gezähnt und befindet sich in fehlerfreier, gebrauchter Erhaltung.", Mi. - - eine erst seit wenigen Jahren katalogisierte Variante, von der bisher kaum eine Handvoll Exemplare bekannt geworden sind!	47IALIic ☉	7000,—
1430	2 1/2 \$ auf 5 M. in besserer Sorte mit Aufdruckfehler "Rosette auf einer Spitze", Fotobefund Jäschke-L. BPP "einwandfrei", Mi. 190.-.	47IALIal *	40,—
1431FP	2 1/2 Dollar auf 5 Mark Friedensdruck, gezähnt 26:17, Wertaufdruck nach links, Abstand 9,5 mm, Zwischenraum 2 mm, Mittelstück unter UV gelblichrot, tadellos postfrisch, tiefst gepr. R. STEUER BPP Ala und Fotoattest Dr. Hartung "sehr gut gezähnt und in fehlerfreier, postfrischer Erhaltung. Postfrisch sehr selten!" Mi. (unterbewertete) 800.-	47IALIa **	400,—
1432FP	2 1/2 Dollar auf 5 Mark, Kriegsdruck, 26 : 17 Zähnungslöcher, Wertaufdruck Mitte, Abstand 9 mm, postfrisch, tadellose Erhaltung, geprüft Bothe BPP, Mi. 190.-	47IIA **	70,—
1434FP	2 1/2 Dollar auf 5 Mark, Kriegsdruck, 25 : 17 Zähnungslöcher, Wertaufdruck Mitte, Abstand 9 mm, postfrisch, tadellose Erhaltung, geprüft Steuer BPP, Mi. 200.-	47IIB **	80,—
1435FP	5 Mark mit Aufdruck "China 2 1/2 Dollar", postfrisch, ohne Signatur, tadellos, Mi. 140.-	47IALIIIb **	50,—
1436	1974, 8 F. Maschinenbau, 4 Werte komplett, tadellos postfrisch, N78-81	1221/24 **	100,—

Deutsche Post in China Ganzsachen

1437FP	5 Pfennig Kaiseryacht Kiautschou, Ganzsachenkarte als seltene Petschilverwendung mit Entwertung "PEKING 29/7 01" mit viel Text, nebengesetzt Soldatenbriefstempel "S.B. OSTAS.EXPED. FELDLAZARETT 2" in schwarzblau, adressiert nach Magdeburg mit Ankunftsstempel vom 11.9.01, geprüft Bothe BPP, Dr. Bohne GPSY und Fotoattest Ronald F. Steuer BPP "einwandfrei", sehr selten!	AP1 ☒	750,—
1438FP	10 Pfennig Krone/Adler als Aushilfs-Ganzsachenkarte zur Petschili-Zeit verwendet, Entwertung "Tientsin * a 26/3 01 Deutsche Post", Absender-Angabe Yang-tsun, adressiert nach Schwerin und den Postweg korrekt durchlaufen, Ankunftsstempel 12.5.01 vorderseitig, leichte Gebrauchsspuren, Fotoattest Ronald F. Steuer BPP	AP37 ☒	550,—
1439	5 Pfennig Ganzsachenkarte als bedarfsmäßige Petschili-Verwendung, rückseitig mit vollem Text, Aufgabestempel "PEKING 17/6 01 DEUTSCHE POST", nebengesetzt zwei verschiedene Rahmenstempel "S. B. OSTAS EXPED. FELDLAZARETT 2" bzw. "S.B. OSTAS. EXPED. II.BAT.2.INF-REGMTS.", adressiert nach Aurich mit Ankunftsstempel vom 3.8.01, geprüft Bothe BPP, Mi. 1.100.-	AP50 ☒	300,—
1440	10 Pfennig Ganzsache als seltene Inlands-Verwendung, rückseitig voller Text, Abgangsstempel "PEKING ** Deutsche Post 6/12 01", nach Shanghai, Empfänger an Board von S.M.S. Seeadler (!) in Shanghai mit Ankunftsstempel Shanghai * b Deutsche Post vom 16.12.00 ..	AP53 ☒	250,—
1441	10 Pfennig Krone/Adler Ganzsachenkarte mit schwarzem Aufdruck "China", seltener Plattenfehler "erstes P der rechten Währungsangabe PF mit kurzem Fuß", zwei Aufgabestempel "Kais. Deutsche Marineschiffspost No. 8 11 4 98" (S.M.S Comoran) aus Shanghai nach Görlitz mit Ankunftsstempel vom 16.5, voller Bedarfstext	P1 ☒	180,—

Deutsche Post in China Feldpost

1442	1900, Feldpost-Vordruckkarte aus der Heimat, aufgegeben in "Dortmund 20.8.00", befördert via Marinepostbureau mit seltenem Durchgangsstempel "BERLIN C 1 20 8 00", adressiert letztlich nach Yokohama mit diversen Stempeln und Aufklebern bzw. Resten solcher, sehr interessante Karte in sauberer Bedarfserhaltung.	☒	100,—
1443FP	1900, Feldpostkarte von Tientsin nach Posen, entwertet mit seltenem Stempel "KAIS.DEUTSCHE FELDPOST-EXPEDITION * b 8.11" der nur in der Zeit vom 7.-10.Nov. 1900 in Gebrauch war, nebengesetzt noch Adlerstempel, Ankunftsstempel von Posen vom 23.12.00 unten links, tadellose Erhaltung, Fotoattest Ronald F. Steuer BPP, selten!	☒	550,—
1444	10 Pfennig Krone/Adler, Antwortganzsache gelaufen von PEKING (Weichholzstempel) nach Quackenbrück mit Ankunftsstempel vom 21.12.00, interessanter Text vom 28.10.00 "Nach vielen Entbehrungen, großen Strapazen und mehreren Kämpfen", ... Beförderungsspuren.	P35A ☒	350,—
1445	EINSCHREIBEN-FELDTELEGRAMM, Kartenvordruck mit Feldpost-K1 "... Ostasiatischen Expeditionscorps 28.3.01" und sehr seltenem R-Zettel "Kaiserlich Deutsche Feldpostexpedition ..." mit Ankunft PEKING DP 29.3.01, Pracht.	☒	1200,—
1446	1901, Feldtelegramm-Zustellungsformular aus Berlin an den Generalfeldmarschall Graf von Waldersee mit Stempel des Ost.Exp.Korps vom 22.4.1901, die Zustellung von Formularen geschah unter Benutzung vorgedruckter Formulare auf rotem Papier, diese wurden in Berlin gesammelt und täglich per Sammeltelegramm nach China übermittelt, Feldtelegramme sind recht selten, tadellose Erhaltung, Fotoattest Rolf Haspel BPP	☒	450,—

Deutsche Post in China Stempel

1447	FUTSCHAU 25.11.15, auf Briefstück mit 2 und 4 (2) Cents, zusätzlicher L 4-Zensurstempel von Hamburg vom 20.6.16, tadellos, sehr selten	39,40 △	80,—
1448	TSCHINGTSCHOUFU, auf zwei tadellosen Briefstücken mit 3 und 10 Pfennig Germania, Arge 180.-	15,17 △	80,—
1450	TSCHOUTSUN, Bahnstempel, tadellos auf Briefstück mit 50 Pfennig Germania, doppelt geprüft Bothe BPP, selten.	22 △	80,—
1451FP	DEUTSCHE SEEPOST SHANGHAI-TIENTSIN *, tadelloser, portorichtiger Einschreibebrief ohne R-Zettel (an Bord nicht verfügbar) aber mit Abfertigungsvermerk, frankiert mit vier Einzelwerten und einem Sechserblock 2 Cents, sehr selten und attraktiv, Ankunftsstempel Flensburg	39 ☒	300,—

Deutsche Post in Marokko

1452FP	2 Pfennig "Krone/Adler" als Mitläufer, Entwertung "LARASCH", Briefstück, tadellose Erhaltung, selten	DR52 △	30,—
1453FP	2 und 5 Pfennig "Reichspost" als Mitläufer, Entwertung "Tanger", Briefstücke, tadellose Erhaltung.	DR53,55 △	40,—
1454FP	3-50 Pfennig Krone/Adler mit Schrägaufdruck "Marocco", tadellos postfrischer Satz, alle geprüft Bothe BPP mit Tiefstsignaturen, Mi. 2.300.-	I/VI **	600,—
1455FP	6 Pes. 25 cts. auf 5 Mark schwarzgrün/bräunlichkarmin, Urmarke Type I mit nur weißer Nachmalung, gestempelt, tadellose Erhaltung, Mi. 700.-	I/IV ☉	200,—
1456FP	3 Pfennig bis 50 Pfennig Krone/Adler mit Aufdruck Marocco, ungebraucht, tadellose Erhaltung, Fotoattest Pauligk BPP "echt und sehr gut erhalten", Mi. 1.000.-	I/VI *	250,—
1457FP	3 Centimos auf 3 Pfennig dunkelockerbraun im 24-er Bogenteil, gestempelt, einwandfrei, Mi. 72.-	1 ☉	20,—
1458	3 C. auf 3 Pfennig bis 60 C. auf 50 Pfennig Krone/Adler, kompletter Satz mit sechs Werten, 25 Pfennig in gelblichorange, postfrisch, tadellose Erhaltung, Mi.-Nr. 5a geprüft Jäschke-L. BPP andere Werte unsigniert, Mi. 250.-	1/6 **	80,—
1459FP	3 Centimos auf 3 Pfennig dunkelockerbraun, zwei Zwischenstegpaare im Viererblock, postfrisch, tadellos, geprüft Pauligk BPP, Mi. 64.-	1ZS **	20,—
1460	3 Centimos auf 3 Pfennig bis 60 Centimos auf 50 Pfennig, gestempelt, tadellose Erhaltung, 10 Centimos farbgeprüft Jäschke-L. BPP, Mi. 205.-	1/3d,4/6 ☉	50,—
1461FP	3 Centimos auf 3 Pfennig bis 60 Centimos auf 50 Pfennig, senkrechte Paare (10 Pfennig getrennt) auf großem Briefstück, tadellose Erhaltung, geprüft Bothe BPP, Mi. 240.-	1/6 △	70,—
1462	3 Centimos auf 3 Pfennig bis 60 Centimos auf 50 Pfennig, ungebraucht, tadellose Erhaltung, Mi. 100.-	1/6 *	25,—
1463	10 Centimos auf 10 Pfennig Krone/Adler, rotkarmin, gestempelt, tadellose Erhaltung, Fotobefund Michael Jäschke-Lantelme BPP, Mi. 260.-	3c ☉	80,—

EINZELLOSE

1464FP	10 Centimos auf 10 Pfennig Krone/Adler, lilarot (UV hellzinnober quarzend), Viererblock, entwertet "TABFER 14/4 00", Zähnung unten minimal angetrennt, tadellose Erhaltung, Fotobefund Michael Jäschke-Lantelme BPP "in fehlerfreier Erhaltung.", Mi. 400.-	3d(4) ☉	100,—
1465FP	10 Centimos auf 10 Pfennig dunkelrosa(rot), gestempelt, kleine Einschränkung, Fotoattest Jäschke-L. BPP "ist farbfrisch und zeigt bis auf einen kurzen Zahn mit kleinem Einriss unten keine weiteren Mängel", seltene Marke, Mi. 1.200.-	3e ☉	300,—
1466FP	30 Centimos auf 25 Pfennig gelblichorange, Plattenfehler "I oben gespalten", ungebraucht, tadellos, geprüft Jäschke-L. BPP, Mi. 180.-	5lla *	50,—
1467FP	30 C auf 25 Pf dunkelorange tadellos postfrisch, tiefst gepr. Jäschke-L. BPP, Mi. 200.-	5b **	60,—
1468FP	30 Centimos auf 25 Pfennig gelblichorange und 60 Centimos auf 50 Pfennig lebhaftrotlichbraun, zwei Briefstücke, tadellose Erhaltung, Mi. 92.-	5,6 △	30,—
1469FP	3 Centimos auf 3 Pfennig dunkelockerbraun in Aufdrucktype II, postfrisch, tadellos, Fotoattest Jäschke-L. BPP "in fehlerfreier, postfrischer Erhaltung", Mi. 500.-	7II **	130,—
1470FP	3 Centimos auf 3 Pfennig dunkelockerbraun, Type II, ungebraucht, tadellose Erhaltung, Mi. 300.-	7II *	80,—
1471FP	3 Pfennig bis 80 Pfennig Germania, nicht ausgegebene Werte mit sogenanntem "fetten" Aufdruck "Marokko" und Landeswährung, bis auf den Wert zu 10 Centimos - 1 verkürzter Zahn, aber nur 46 Werte existent - tadellos postfrisch, ohne Signatur, Fotoattest Ronald F. Steuer BPP, Mi. 5.000.-	7,9/15II **	1000,—
1472FP	3 Centimos auf 3 Pfennig bis 50 Centimos auf 40 Pfennig, sowie 1 Peseta auf 80 Pfennig, Type I, mit Aufdruck Specimen, ungebraucht, tadellose Erhaltung, Mi. 1.440.-	7/13,15ISP *	350,—
1473	3 Centimos auf 3 Pfennig bis 3 Pes. 75 cts. ungebraucht, tadellos, 3 Pes. 75 cts. in Urmarkentype II, Mi. 220.-	7/18 *	60,—
1474	3 Centimos bis 3 Pes. 75 cts., die drei Höchstwerte in Urmarkentype I, 1 Pes. 25 cts. in zwei Farbnuancen, gestempelt, tadellose Erhaltung, 2 Pes. 50 cts. geprüft Bothe BPP, Mi. 260.-	7/18I ☉	70,—
1475FP	3 Centimos auf 3 Pfennig bis 3 Pes. 75 cts. in Aufdrucktype I mit Aufdruck Specimen, ungebraucht, tadellose Erhaltung, Mi. 2.160.-	7/18ISP *	450,—
1476FP	3 Centimos auf 3 Pfennig dunkelockerbraun bis 6 Pes. 25 cts auf 5 Mark grünschwarz/bräunlichkarmin, Type I / III, 1 Peseta mit winziger Haftstelle, sonst tadellos postfrisch, 60 Centimos und 3 Pes. 75 cts. mit Signatur, alle anderen Werte ohne Signatur, Mi. 1.500.-	7/19 **	420,—
1477FP	3 Centimos auf 3 Pfennig dunkelockerbraun bis 6 Pes. 25 cts. auf 5 Mark in Type I, weiß und rot nachgemalt, grünschwarz/bräunlichkarmin, postfrisch, teils Randstücke, 1 Mark herstellungsbedingt etwas schwarze Druckfarbe rückseitig, kein Mangel, tadellose Erhaltung, 3 Mark zarte Signatur Steuer BPP, restliche Werte ohne Signatur, Mi. 1.500.-	7/19/III **	500,—
1478FP	3 Centimos auf 3 Pfennig dunkelockerbraun bis 6 Pes. 25 cts. auf 5 Mark grünschwarz/bräunlichkarmin in Type I mit weißer und roter Nachmalung, ungebraucht, tadellos, Mi. 400.-	7/19/III *	120,—
1479	5 Centimos auf 5 Pfennig grün, ungebraucht, tadellose Erhaltung, Mi. 95.-	8II *	25,—
1480	5 Cent auf 5 Pfennig bis 6 P.25 Cts. auf 5 Mark. Satz von 5 Werten komplett in Type II. Markwerte Nr.16,17,18 geprüft Steuer, Pauligk oder Bothe. Nr.19 II unsigniert. Mi. gesamt billigst 1.055.-	8/19II ☉	225,—
1481FP	10 Centimos auf 10 Pfennig dunkelrosarot und lilarot, ungebraucht, tadellos, je geprüft Jäschke-L. BPP, Mi. 270.-	9b,d *	60,—
1484P	Postalisch nicht ausgegeben: 25 Centimos auf 20 Pfennig Germania bis 1 Peseta auf 80 Pfennig Germania mit "fetterm" Aufdruck = Type II, postfrisch, tadellose Erhaltung, signiert Georg Bühler und Fotoattest Michael Jäschke-Lantelme BPP "in fehlerfreier, postfrischer Erhaltung.", Mi. 3.000.-	10/15II **	800,—
1485FP	30 Centimos auf 25 Pfennig in Type II, postfrisch, tadellos, Fotoattest Jäschke-L. BPP "befindet sich in fehlerfreier postfrischer Erhaltung", Mi. 500.-	11II **	140,—
1486FP	35 Centimos auf 30 Pfennig rötlichorange/rotschwarz auf mattgelblichorange mit Plattenfehler II "Kopf des R von Reichspost oben schräg abgeschnitten", ungebraucht, tadellose Erhaltung, geprüft Jäschke-L. BPP, Mi. 300.-	12IPFII *	100,—
1488FP	1 Pes. 25 cts. auf 1 Mark dunkelrot in Aufdrucktype I, linkes Randstück mit Passerkreuz und Plattennummer 1, postfrisch, tadellose Erhaltung, ohne Signatur, sehr selten, Mi. 140.-++	16I **	80,—
1489FP	1 Pes. 25 cts. "fetter" Aufdruck Type II auf 1 Mark dunkelkarminrot tadellos postfrisch vom Oberrand, signiert Kosack, Mi. 1.400.-	16II **	400,—
1490FP	1 Pes. 25 cts. auf 1 Mark dunkelkarminrot, "fetter Aufdruck", gestempelt, tadellose Erhaltung, Mi. 240.-	16II ☉	70,—
1491FP	1 Pes. 25 cts. auf 1 Mark rot mit Plattenfehler "Aufdruck-Wertangabe 0,5 mm tiefer", ungebraucht, tadellose Erhaltung, Fotoattest Jäschke-L. BPP "in fehlerfreier ungebrauchter Erhaltung", Mi. 500.-	16IPFI *	140,—
1492FP	2 Pes. 50 cts. auf 2 Mark schwärzlichblau in Urmarkentype II, ungebraucht, tadellose Erhaltung, Mi. 120.-	17II *	40,—
1493FP	2 Pes. 50 cts. auf 2 Mark schwärzlichblau, "fetter Aufdruck", Urmarkentype I, gestempelt, tadellose Erhaltung, Mi. 140.-	17II/I ☉	40,—
1494FP	2 Pes. 50 cts. auf 2 Mark schwärzlichblau, "fetter Aufdruck", Urmarke Type II, gestempelt, tadellose Erhaltung, Mi. 300.-	17II/II ☉	80,—
1495FP	2 Pes. 50 cts. auf 2 Mark schwarzblau Typenpaar, postfrisch, tadellose Erhaltung, Fotoattest Jäschke-L. BPP "fehlerfreie, postfrische Erhaltung", Mi. 780.-	17II/I,II **	220,—
1496FP	3 Pes. 75 cts. auf 3 Mark violett-schwarz in Urmarkentype II, ungebraucht, tadellose Erhaltung, Mi. 80.-	18II *	20,—
1497FP	3 Pes. 75 cts. auf 3 Mark violett-schwarz, "fetter Aufdruck", Urmarkentype I, gestempelt, tadellose Erhaltung, doppelt signiert Pfenninger, Mi. 320.-	18II/I ☉	100,—
1498FP	3 Pes. 75 cts. auf 3 Mark violett-schwarz, "fetter Aufdruck", Urmarke Type II, gestempelt, tadellose Erhaltung, Mi. 400.-	18II/II ☉	120,—
1499FP	3 Pes. 75 cts. violett-schwarz in Aufdrucktype I mit Aufdruck Specimen, ungebraucht, tadellose Erhaltung, Mi. 180.-	18ISP *	50,—
1500FP	3 Pes. 75 cts. auf 3 Mark schwarzviolett, Typenpaar, postfrisch, tadellose Erhaltung, Fotoattest Jäschke-L. BPP "fehlerfreie postfrische Erhaltung", Mi. 750.-	18II/I,II **	210,—
1501P	6 Pes. 25 C. auf 5 Mark "Reichspost", Viererblock mit folgenden Typen (von links oben nach rechts unten): 19 I/IV + 19 I/III + 19 I/I und 19 I/IV, Aufdrucktype I, postfrisch, tadellose Erhaltung, sehr seltene Einheit, geprüft Georg Bühler und Fotoattest Ronald F. Steuer BPP "sehr seltene Einheit ... in einwandfrei postfrischer Erhaltung.", Mi. 5.550.-++	19I(4) **	1700,—
1502FP	6 Pes. 25 cts auf 5 Mark grünlichschwarz/bräunlichkarmin, Urmarkentype I ohne Nachmalung, ungebraucht, kleine Einschränkung, Fotoattest Jäschke-L. BPP "zeigt bis auf eine minimale helle Stelle rückseitig keine weiteren Mängel", Mi. 1.300.-	19I/I **	250,—
1503FP	6 Pes. 25 cts. auf 5 Mark grünschwarz/bräunlichkarmin in Aufdrucktype I ohne Nachmalung, ungebraucht, tadellos, Fotoattest Jäschke-L. BPP "in fehlerfreier ungebrauchter Erhaltung", Mi. 1.300.-	19I/I *	320,—
1504FP	6 Pes. 25 cts. auf 5 Mark grünschwarz/bräunlichkarmin in Urmarkentype I ohne Nachmalung, gestempelt, Fotoattest Jäschke-L. BPP "zeigt bis auf einen ausgerissenen Zahn oben sowie eine ausgebesserte Stelle im Falzbereich mit ergänzten Zähnen keine weiteren Mängel", Mi. 1.500.-	19I/I ☉	200,—
1505FP	6 Pes. 25 cts. auf 5 Mark grünschwarz/bräunlichkarmin, Urmarkentype I, ohne Nachmalung, gestempelt, Fotoattest Jäschke-L. BPP "bis auf einen verkürzten Zahn unten sowie eine rückseitige violette Beschriftung keine weiteren Mängel", Mi. 1.800.-	19I/I ☉	400,—
1506FP	6 Pes. 25 cts. auf 5 Mark ohne Nachmalungen tadellos postfrisch und noch völlig unsigniert! Fotoattest Dr. Hartung "sehr gut gezähnt und in fehlerfreier, postfrischer Erhaltung." Mi. 2.600.-	19I/I **	800,—
1507FP	6 Pes. 25 cts. auf 5 Mark schwarzgrün/bräunlichkarmin, Urmarkentype II, ungebraucht, tadellose Erhaltung, Fotoattest Bothe BPP "Reparaturen oder unzulässige Verschönerungen sind nicht festzustellen", Mi. 2.000.-	19II/II *	450,—
1508FP	6 Pes. 25 cts. auf 5 Mark grünschwarz/bräunlichkarmin, Type I mit weißer und roter Nachmalung, Briefstück, tadellose Erhaltung, Fotobefund Jäschke-L. BPP "in fehlerfreier Erhaltung", Mi. 400.-	19II/III △	120,—
1509	6 Pes. 25 cts. auf 5 Mark Reichspost, ungebraucht, tadellos, Befund Dr. Thomas Hartung "echt...einwandfrei". Mi.220.-	19II/III *	60,—
1510FP	6 Pes. 25 cts. auf 5 Mark grünschwarz/bräunlichkarmin, Urmarke Type I mit weißer und roter Nachmalung, ungebraucht, tadellose Erhaltung, Mi. 220.-	19II/III *	70,—
1511FP	6 Pes. 75 cts. auf 5 Mark schwarzgrün/braunkarmin, Urmarke Type I mit weißer und roter Nachmalung, gestempelt, drei leicht verkürzte Zähne, erhöht signiert Pauligk, Mi. 400.-	19II/III ☉	80,—
1512FP	6 Pes. 25 cts. auf 5 Mark grünschwarz/bräunlichkarmin, Urmarke Type II, ohne Gummierung, sonst tadellose Erhaltung, sehr seltene Marke, Mi. für ungebraucht 2.800.-	19II/ISP (*)	350,—

1513FP	6 Pes. 25 cts. auf 5 Mark grünschwarz/bräunlichkarmin, Urmarke Type I mit nur weißer Nachmalung, Briefstück, tadellose Erhaltung, geprüft Bothe BPP, Mi. 700.-	19/IV △	200,—
1515FP	6 Pes. 25 cts. auf 5 Mark grünschwarz/bräunlichkarmin, Urmarkentype I, rote und weiße Nachmalung, gestempelt, tadellose Erhaltung, geprüft Bothe BPP, Mi. 700.-	19/IV ⊙	200,—
1516	6 Pes. 25 Cts. auf 5 Mark Reichspost, Type II, Aufdruck in geänderter Schrifttype sog. "fetter Aufdruck" in Type II, Eckrandstück unten rechts, postfrisch, tadellose Erhaltung mit herstellungsbedingtem Gummibug im Seitenrand, unsigniert, Fotoattest Michael Jäschke-Lantelme BPP "in fehlerfreier, postfrischer Erhaltung.", Mi. 600.-++	19II **	160,—
1517FP	6 Pes. 25 Cts. auf 5 Mark Reichspost, Type II, Aufdruck in geänderter Schrifttype sog. "fetter Aufdruck" in Type II, gestempelt, tadellose Erhaltung, Mi. 340.-	19II ⊙	100,—
1518FP	6 Pes. 25 cts. auf 5 Mark grünschwarz/bräunlichkarmin, Type II, fetter Aufdruck, Briefstück, tadellose Erhaltung, geprüft Mansfeld, Mi. 340.-	19II △	100,—
1519FP	6 Pes. 25 cts. auf 5 Mark grünschwarz/bräunlichkarmin, Urmarke Type II, "fetter Aufdruck", gestempelt, tadellose Erhaltung, Mi. 340.-	19II ⊙	100,—
1520FP	6 Pes. 25 cts. auf 5 Mark grünschwarz/bräunlichkarmin, Urmarkentype II, "fetter Aufdruck", ungebraucht, tadellose Erhaltung, geprüft Bothe BPP, Mi. 260.-	19II *	80,—
1521FP	6 Pes. 25 cts. auf 5 Mark grünschwarz/bräunlichkarmin, fetter Aufdruck, Urmarkentype II, gestempelt, tadellose Erhaltung, Mi. 340.-	19II ⊙	100,—
1522FP	Nicht ausgegeben: 10 Centimos auf 10 Pfennig Germania, Aufdruck in Frakturschrift, postfrisch, tadellose Erhaltung, Auflage nur 100 Exemplare, geprüft Bothe BPP und Fotoattest Michael Jäschke-Lantelme BPP "... sehr gut gezähnt und befindet sich in fehlerfreier, postfrischer Erhaltung.", Mi. 3.500.- - sehr seltene Marke!	VII **	1000,—
1523FP	3 Centimos auf 3 Pfennig bis 1 Peseta auf 80 Pfennig, postfrisch, tadellose Erhaltung, teils geprüft BPP, Mi. 360.-	21/29 **	110,—
1524FP	3 Centimos auf 3 Pfennig bis 6 Pes. 25 cts. auf 5 Mark, postfrisch, ohne Signaturen, tadellose Erhaltung, Mi. 1.400.-	21/30A **	460,—
1525FP	3 Centimos bis 6 Pes. 25 Cts., 1 Pes. 25 Cts. in guter A-Zählung, 2 Pes. 25 Cts. linkes Randstück mit Formnummer, ungebraucht, tadellose Erhaltung, Mi. 550.-++	21/33A *	170,—
1526FP	3 Centimos bis 6 Pes. 25 Cts., gestempelt, tadellose Erhaltung, 3 Pes. 75 Cts, geprüft Bothe BPP, Mi. 600.-	21/33A ⊙	180,—
1527FP	5 Centimos auf 5 Pfennig Germania, Abart "Aufdruck nach rechts verschoben", gestempelt, tadellose Erhaltung.	22Abart ⊙	80,—
1528FP	30 Centimos auf 25 Pfennig dunkelorange/braunschwarz auf hellgelb mit seitwärts stark verschobenem Aufdruck, ungebraucht, tadellose Erhaltung, extrem selten und nur in wenigen Exemplaren nachgewiesen, Fotoattest Jäschke-L. BPP "befindet sich in fehlerfreier ungebrauchter Erhaltung", Mi. - , -	25I *	500,—
1529FP	50 Centimos auf 40 Pfennig rotkarmin/braunschwarz, zwei Werte mit Lochung C.N. (einmal kopfstehend, einmal seitenverkehrt), gestempelt, tadellose Erhaltung, selten!	27Lochung ⊙	60,—
1531	60 C auf 50 Pf im Viertel-Bogen links oben tadellos postfrisch, Mi. 1.750.-	28(25) **	175,—
1533	1 Pes. 25 Cts. auf 1 Mark karminrot, ungebraucht, tadellose Erhaltung, Mi. 120.-	30A *	30,—
1534FP	1 Pes. 25 Cts. auf 1 Mark karminrot, gestempelt, tadellose Erhaltung, Mi. 190.-	30A ⊙	50,—
1535P	1 Mark mit Aufdruck "Marocco 1 Pes. 25 Cts", postfrisch, tadellos, geprüft Bothe BPP, Mi. 270.-	30B **	70,—
1539FP	3 Pes. 75 cts. auf 3 Mark schwarzbraunviolett, postfrisch, tadellos Erhaltung, ohne Signatur, Mi. 140.-	32B **	40,—
1540	3 Pes. 75 Cts. auf 3 Mark, Viererblock vom linken Bogenrand mit Passerkreuz tadellos postfrisch (waagerechte Zählung vorgefaltet), Mi. 560.-	32B(4) **	100,—
1541FP	3 Pes. 75 Cts. auf 3 Mark schwarzbraunviolett, Eckrandsechserblock mit Formnummer 6 und Aufdruck-HAN H 7293, die HAN herstellungsbedingt wegen zu kurzem Unterrand nicht vollständig abgeschlagen aber lesbar, postfrisch, tadellose Erhaltung, ohne Signatur, Mi. 1.500.-	32BHANA **	400,—
1542FP	6 Pes. 25 Cts. auf 5 Mark Deutsches Reich, entwertet "CASABLANCA" auf Briefstück, tadellose Erhaltung.	33 △	90,—
1543FP	6 Pes. 25 Cts. auf 5 Mark grünschwarz/braunkarmin, gestempelt, tadellose Erhaltung, Mi. 260.-	33A ⊙	70,—
1544FP	6 Pes. 25 cts. auf 5 Mark grünschwarz/dunkelkarmin, postfrisches Oberrandstück, im Oberrand herstellungsbedingter Gummibug, tadellose Erhaltung, ohne Signatur, Mi. 420.-+	33A **	120,—
1546	3 Centimos auf 3 Pfennig bis 6 Pes. 25 Cts. auf 5 Mark Deutsches Reich, Wasserzeichen 1, Höchstwert als Eckrandstück oben rechts (Falzrest im Bogenrand), kompletter Satz mit 12 Werten, postfrisch, tadellose Erhaltung, Mi.-Nr. 40 signiert ansonsten unsigniert, Fotoattest Michal Jäschke-Lantelme BPP "in fehlerfreier, postfrischer Erhaltung.", Mi. 1.600.-	34/45 **	500,—
1548	3 C. auf 3 Pf. bis 6.25 Pes. auf 5 Mark komplett, Satz sauber ungebraucht. Mi.630.-	34/45 *	150,—
1549FP	3 Centimos auf 3 Pfennig bis 60 Centimos auf 50 Pfennig, 25 Centimos in a- und b-Farbe, postfrisch, tadellose Erhaltung, bis auf 10 Centimos ohne Signatur, Mi. 570.-	34/37a,37c/41 **	170,—
1550FP	3 Centimos auf 3 Pfennig bis 2 Pes. 50 Cts. auf 2 Mark, ungebraucht, tadellose Erhaltung, Mi. 480.-	34/45 *	130,—
1551	3 Centimos auf 3 Pfennig bis 5 Pes. 25 Cts auf 5 Mark, gestempelt, Höchstwert zwei verkürzte Zähne, sonst tadellose Erhaltung, Mi. 1.500.-	34/45 ⊙	350,—
1552FP	3 Centimos auf 3 Pfennig bis 6 Pes. 25 Cts. auf 5 Mark, gestempelt, tadellose Erhaltung, 25 Centimos auf 20 Pfennig in a, b, c-Farbe, die b-Farbe ist sehr selten und total unterbewertet, b und c-Farbe geprüft Jäschke-L. BPP, Mi. 710.-	34/45 ⊙	200,—
1553	10 Pfennig Germania mit Aufdruck Marocco 10 Centimos, tadelloses Briefstück mit sehr seltener Entwertung "MARRAKESCH MAROCCO a", Arge 300.-	36 △	120,—
1554FP	5 Centimos auf 5 Pfennig grün im Randviererblock mit Ur-HAN H 5133, postfrisch, tadellose Erhaltung, Mi. 190.-	36HANU **	50,—
1556FP	25 Centimos auf 20 Pf lebhaftviolettultramarin tadellos postfrisch, tiefst gepr. R.F. STEUER VÖB b, Mi. 1.300.-	37b **	350,—
1557FP	25 Centimos auf 20 Pfennig Germania helllilastramarin, postfrisch, tadellose Erhaltung, unsigniert, Fotobefund Michael Jäschke-Lantelme BPP (2025) "einwandfrei", Mi. 180.-	37c **	60,—
1558	25 Centimos auf 20 Pf helllilastramarin, Viererblock vom Bogenunterrand tadellos postfrisch, Fotoattest Dr. Hartung: "sehr gut gezähnt und in fehlerfreier, postfrischer Erhaltung." Mi, 720.-	37c(4) **	100,—
1559FP	35 Centimos auf 30 Pfennig rötlichorange/schwarz auf mattchromgelb, Viererblock vom linken Rand mit Ur-HAN H 4910.09, postfrisch, tadellose Erhaltung, ohne Signatur, Mi. 440.-	39HANU **	130,—
1563	50 Centimes auf 50 Pfennig Germania, tadelloses Briefstück mit Stempel "TANGER kk", Fotobefund Michael Jäschke-Lantelme BPP, Mi. 360.-	40 △	80,—
1564	1 Peseta auf 80 Pfennig Germania, Luxusbriefstück, Stempel "TANGER cc", Fotoattest Michael Jäschke-Lantelme BPP, Mi. 800.-	42 △	160,—
1565P	1 Peseta auf 80 Pf mit Wasserzeichen, linkes Randstück mit Ur-HAN 2665 und roter Plattennummer 1 tadellos auf Briefstück mit altem Stempel TANGER MAROCCO, doppel. tiefst gepr. Bothe BPP. Ideal gestempeltes Luxusstück der gebraucht äußerst seltenen HAN! Michel bewertet schon ** nur noch mit -.-! Gebraucht noch seltener!	42HANU △	800,—
1566FP	1 Pes. 25 Cts. auf 1 Mark dunkelkarminrot, linkes oberes Eckrandstück, Falzrest im Oberrand, Marke postfrisch, tadellose Erhaltung, geprüft Bothe BPP, Mi. 220.-+	43 **	70,—
1567FP	1 Pes. 25 Cts. auf 1 Mark dunkelkarminrot, rechtes unteres Eckrandstück mit HAN H 7293, ungebraucht, tadellose Erhaltung, Fotoattest Jäschke-L. BPP "in fehlerfreier, ungebrauchter Erhaltung", Mi. 450.-	43HANA *	130,—
1569FP	1 Pes. 25 Cts. auf 1 Mark dunkelkarminrot mit Aufdruckfehler "langer Riss im linken M und Spalt in 1 unterhalb des Anstrichs", Briefstück, tadellose Erhaltung, Fotoattest Dr. Pauligk BPP "ist vorzüglich beschaffen", Mi. 1.200.-	43I △	320,—
1570P	1 Pes. 25 Cts. auf 1 Mark dunkelkarminrot, Aufdruckfehler I "Spalt in 1 links unterhalb des Anstrichs", postfrisch, tadellose Erhaltung, unsigniert, Fotoattest Michael Jäschke-Lantelme BPP "in fehlerfreier, postfrischer Erhaltung.", Mi. 1.300.-	43I **	350,—
1571FP	1 Pes. 25 Cts. auf 1 Mark dunkelkarminrot, Aufdruckfehler "Spalt in 1 links unterhalb des Anstrichs", ungebraucht, Fotoattest Jäschke-L. BPP "zeigt bis auf einen verklebten Einriss oben rechts keine weiteren Mängel, Mi. 550.-	43I *	100,—
1572FP	1 Pes. 25 Cts. auf 1 Mark dunkelkarminrot, Aufdruckfehler "langer Riss im linken M und Spalt in 1 links unterhalb des Anstrichs", gestempelt, tadellose Erhaltung, Fotoattest Jäschke-L. BPP "in fehlerfreier gebrauchter Erhaltung", Mi. 1.200.-	43I ⊙	350,—

1573FP	2 Pes. 50 Cts. auf 2 Mark schwarzblau, gestempelt, tadellose Erhaltung, Mi. 220.-	44 ☉	60,—
1574FP	2 Pes. 50 Cts. auf 2 Mark schwärzlichblau, gestempelt, tadellose Erhaltung, Spätverwendung mit "KK"-Stempel, doppelte Bewertung, doppelt geprüft Bothe BPP, Mi. 440.-	44 ☉	130,—
1575FP	2 Pes. 50 Cts. auf 2 Mark schwärzlichblau, oberes rechtes Eckrandstück, Falzspur im Oberrand, Marke postfrisch, tadellose Erhaltung, Mi. 220.-+	44 **	70,—
1576FP	2 Pes. 50 Cts. auf 2 Mark schwärzlichblau, Aufdruckfehler "Verzierungsschleife unten im M von Marocco breit gebrochen", ungebraucht, Fotoattest Jäschke-L. BPP, "zeigt bis auf eine kleine falzhelle Stelle keine weiteren Mängel, Mi. 600.-	44I *	120,—
1577FP	5 Mark mit Aufdruck "Marocco 6 Pes. 25 Cts.", ungebraucht, tadellos, Mi. 150.-	45 *	40,—
1578	6 P. 25 C. auf 5 M. postfrisch, vom rechten Bogenrand, Fotobefund Steuer BPP, Mi. 420.-	45 **	130,—
1580FP	6 Pes. 25 Cts. auf 5 Mark grünschwarz/dunkelkarmin, Briefstück, Marke zur Prüfung gelöst und mit Falz replaziert, tadellose Erhaltung, geprüft Pauligk BPP, Mi. 400.-	45 △	120,—
1581FP	6 Pes. 25 Cts. auf 5 Mark grünschwarz/dunkelkarmin, gestempelt, tadellose Erhaltung, signiert Köhler, Kosack, Mi. 400.-	45 ☉	110,—
1582FP	6 Pes. 25 Cts. auf 5 Mark mit Wasserzeichen vom linken Rand mit Passerkreuz, tadellos postfrisch und noch unsigniert, Fotoattest Dr. Hartung: "sehr gut gezähnt und in fehlerfreier, postfrischer Erhaltung." Mi. 420.-	45 **	80,—
1583	6 Pes. 25 Cts. auf 5 Mark, tadellos postfrischer Viererblock aus der rechten unteren Bogenecke mit HAN 7293, noch völlig unsigniert, Fotoattest Dr. Hartung: "sehr gut gezähnt und in fehlerfreier, postfrischer Erhaltung." Mi. 2.960.-	45(4)HAN **	600,—
1584	6 Pes. 25 Cts. auf 5 Mark tadellos postfrisch vom Unterrand, Mi. 420.-	45UR **	100,—
1585P	Letzte Ausgabe komplett gestempelt, einige Werte auf Briefstücken, Pracht, Fotoattest Michael Jäschke-Lantelme BPP	46/58 ☉/△	250,—
1586	3c. bis 6P25c., ungebrauchter Satz mit der guten Sorte Nr. 58 IAb (rußiger Aufdruck), desw. mit Nr. 56 Ib, Mi. ca. 200.-	46/58IAb *	40,—
1587	3 Centimos auf 3 Pfennig dunkelockerbraun, ein Randpaar und zwei Randviererblöcke mit UR-HAN H 4950.12, Aufdruck-HAN H 488a .13 sowie H 1254a .14, postfrisch, tadellose Erhaltung, Mi. 200.-	46HAN **	60,—
1588FP	3 Centimos auf 3 Pfennig dunkelockerbraun mit Ur-HAN H 1254 .14 und zusätzlicher Formnummer 3, postfrisch, tadellose Erhaltung, in dieser Form sehr selten, Mi.65.-++	46HANU **	50,—
1589	3 Centimos auf 3 Pfennig dunkelockerbraun und 5 Centimos auf 5 Pfennig grün mit Aufdruck- HAN H 1254a .14 sowie H 4351a .13, postfrisch, tadellose Erhaltung, Mi. 125.-	46/47HAN **	40,—
1590FP	3 Centimos auf 3 Pfennig bis 5 Pes. 25 Cts. auf 5 Mark, ungebraucht, postfrisch, tadellose Erhaltung, teils mehrfach, Mi.120.-	46/58 **/*	25,—
1591FP	3 Centimos auf 3 Pfennig bis 6 Pes. 25 Cts. auf 5 Mark ungebraucht, überkomplett, tadellose Erhaltung, bei den Markwerten fehlen 57 II A b und 58 I A b, dafür aber 58 I A M (Ministerdruck) enthalten, doppelt geprüft Bothe BPP, Mi. 430.-	46/58 *	130,—
1592FP	3 Centimos auf 3 Pfennig bis 6 Pes. 25 Cts., gestempelt, tadellose Erhaltung, die beiden Höchstwerte geprüft Friedemann, Pauligk BPP, Mi. 900.-	46/58IAa ☉	250,—
1593FP	3 Centimos auf 3 Pfennig bis 6 Pes. 25 Cts. auf 5 Mark, 35 Centimos in Type x und y, diese geprüft Jäschke-L. BPP, 3 Pes. 75 Cts. und 6 Pes. 25 Cts. in typischer Kriegsgummierung, postfrisch, tadellose Erhaltung, Mi. 220.-	46/58,51y **	60,—
1594FP	Kleiner Posten mit Aufdruck-HAN, ungebraucht oder postfrisch, tadellose Erhaltung, Mi. 270.-	ex46/55HANA */**	50,—
1595	6 Marken 5 Pfennig Germania mit Aufdruck "Marokko 5 Centimos", tadellose Mehrfachfrankatur auf Einschreibebrief aus Marrakesch, sechs seltene und saubere Entwertungen "MARRAKESCH (MAROKKO) b", Arge (200.- + 5 x 60.-) = 500.-	47 ☒	140,—
1596FP	10 Centimos auf 10 Pfennig lebhaftrotkarmin mit Ur-HAN H 1174 .13 und zusätzlicher Formnummer 2, postfrisch, tadellose Erhaltung, in dieser Form sehr selten, Mi. 60.-++	48HANU **	50,—
1597FP	35 Centimes auf 30 Pfennig rötlichorange/schwarz auf mattchromgelb, postfrisch, tadellose Erhaltung, geprüft Jäschke-L. BPP, Mi. 90.-	51y **	30,—
1598P	35 Centimos auf 30 Pfennig "Germania", extrem seltene y-Farbe, gestempelt, rechts einige kleine Zahnunebenheiten, sonst tadellos, Fotoattest Michael Jäschke-Lantelme BPP, Mi. 1.800.-++	51y ☉	400,—
1599	35 C auf 30 Pf auf y-Papier, waagerechtes Unterrandpaar mit Aufdruck-HAN 1355.14 tadellos postfrisch, unsigniert, Fotoattest Dr. Hartung: "sehr gut gezähnt und (einschließlich des Unterrandes) in fehlerfreier, postfrischer Erhaltung." Mi. auf y-Papier noch nicht notiert!	51y HAN **	200,—
1600FP	35 Centimos auf 30 Pfennig dunkelrotorange/schwarz auf orangeweiß mit HAN H 1355a .(14), ungebraucht, tadellose Erhaltung, die 35 Centimos-Marke in y-Farbe mit HAN ist bisher unbekannt und sehr selten!	51yHANA *	100,—
1601FP	35 Centimos auf 30 Pfennig rötlichorange/schwarz auf orangeweiß, postfrischer Unterrandneunerblock mit Aufdruck-HAN H 1697a.13, Fotoattest Jäschke-L. BPP " in einwandfrei postfrischer Erhaltung (Zähnung im Unterrand je etwas eingerissen)", Mi. 870.-	51yHANA **	250,—
1602FP	1 Peseta auf 80 Pfennig dunkelrötlichkarmin/schwarz auf mattrosarot mit Aufdruck-HAN H 555a.1(4), postfrisch, tadellose Erhaltung, Mi. 130.-	54HAN **	40,—
1603FP	1 Peseta auf 80 Pfennig dunkelrötlichkarmin/schwarz auf mattrosarot, Randviererblock mit Aufdruck-HAN H 4006 . (10), postfrisch, tadellose Erhaltung, sehr selten, im Michelkatalog unbekannt.	54HAN **	80,—
1604FP	1 Peseta auf 80 Pfennig dunkelrötlichkarmin/schwarz auf mattrosarot mit Ur-HAN H 4006 .10 und zusätzlicher Formnummer 3, in dieser Form unbekannt, postfrisch, tadellose Erhaltung, Mi.200.-++	54HANU **	100,—
1605FP	1 Pes. 25 Cts. auf 1 Mark dunkelkarminrot, Postanweisungsabschnitt, tadellose Erhaltung, Mi. 80.-	55IA △	25,—
1606FP	1 Pes 25 Cts. auf 1 Mark, Friedensdruck, 26 : 17 Zähnungslöcher, rechte Landesbezeichnung Marokko 1,5 mm höherstehend (Feld 18), ungebraucht mit Originalgummierung, tadellose Erhaltung, Fotobefund Michael Jäschke-Lantelme BPP (2024) "in fehlerfreier, ungebrauchter Erhaltung."	55IAI *	100,—
1607FP	1 Pes. 25 Cts. auf 1 Mark dunkelkarminrot, Aufdruckfehler " rechte Landesbezeichnung 1,5 mm höherstehend", ungebraucht, tadellose Erhaltung, Fotoattest Jäschke-L. BPP "in fehlerfreier ungebrauchter Erhaltung", Mi. 300.-	55IAI *	80,—
1608	1 Pes. 25 Cts. auf 1 Mark dunkelkarminrot, 26 : 17 Zähnungslöcher, Aufdruckfehler I "rechte Landesbezeichnung Marokko 1,5 mm höherstehend" (Feld 18), waagerechtes Eckrandpaar unten links mit Hausauftragsnummer "902a.12" und Formnummer "88", postfrisch (Stoc-kflecken im Unterrand), tadellose Erhaltung, Fotoattest Michael Jäschke-Lantelme BPP "in fehlerfreier, postfrischer Erhaltung.", Mi. -.-	55IAPFIHANA **	320,—
1609FP	3 Mark mit Aufdruck "Marokko 3 Pes. 75 Cts.", gestempelt, tadellos, geprüft Bothe BPP, Mi. 260.-	57IA ☉	80,—
1610FP	3 Pes. 75 Cts. auf 3 Mark schwärzlichviolett, Postanweisungsabschnitt, tadellose Erhaltung Mi. 260.-	57IA △	80,—
1611FP	3 Pes. 75 cts. auf 3 Mark schwarzviolettgrau, 26 : 17 Zähnungslöcher, Aufdruck in Dunkelzinnoberrot, ungebraucht mit Originalgummierung, tadellose Erhaltung, Fotoattest Michael Jäschke-Lantelme BPP (2023) "in fehlerfreier, ungebrauchter Erhaltung. ... Belegstücke dieser abweichenden Aufdruck-Farbtönung sind sehr selten und bisher in nur ganz wenigen Exemplaren bekannt geworden.", Mi. 10.000.-	57IIAb *	3500,—
1614FP	3 Pes. 75 Cts. auf 3 Mark schwarzviolettgrau mit HAN H 5312.18, postfrisch, tadellose Erhaltung, Mi. 180.-	57IIAaHANA **	50,—
1615P	5 Mark mit Aufdruck 6 Pes. 25 Cts., schwarze Rahmenfarbe, sogenannter Ministerdruck, tadelloses Briefstück, gebraucht selten und unterbewertet, Fotoattest Steuer VÖB, Mi. 1.500.-++	58IAM △	450,—
1617FP	6 Pes. 25 Cts. auf 5 Mark schwarz/dunkelkarmin, Rahmen unter UV dunkelgelbocker, sogenannter "Ministerdruck", gestempelt, drei verkürzte Zähne unten, sonst tadellose Erhaltung, Befund Pauligk, (leichte Einschränkungen), Mi. 1.500.-	58IAM ☉	300,—
1618FP	6 Pes. 25 Cts. auf 5 Mark schwarz/dunkelkarmin, sogenannter "Ministerdruck", ungebraucht, tadellose Erhaltung, doppelt geprüft Bothe BPP, Mi. 250.-	58IAM *	60,—
1619	6 Pes. 25 Cts. auf 5 Mark, sogenannter "Ministerdruck" mit schwarzer Rahmenfarbe, postfrisch, tadellos, doppelt geprüft Bothe BPP, Mi. 350.-	58IAM **	100,—
1621FP	6 Pes. 25 Cts. auf 5 Mark grünschwarz/dunkelkarmin, gestempelt, tadellose Erhaltung, Mi. 420.-	58IAa ☉	120,—
1622FP	6 Pes. 25 Cts. auf 5 Mark grünschwarz/dunkelkarmin, Briefstück, tadellose Erhaltung, Entwertung "Tanger (Marocco)", 5-fache Bewertung, mit dem ersten Stempel extrem selten, Fotoattest Jäschke-L. BPP "in fehlerfreier gebrauchter Erhaltung", Mi. 2.100.-	58IAa △	400,—
1623FP	6 Pes. 25 Cts. auf 5 Mark grünschwarz/dunkelkarmin, Postanweisungsabschnitt, tadellose Erhaltung, Mi. 420.-	58IAa △	120,—

1624FP	6 Pes. 25 Cts. auf 5 Mark grünschwarz/dunkelkarmin mit rußigem Aufdruck, ungebraucht, tadellos Erhaltung, geprüft Jäschke-L. BPP, Mi. 150.-	58IAb *	50,—
1625	6 Pes. 25 Cts. auf 5 Mark grünschwarz/dunkelkarmin, Friedensdruck, 26 : 17 Zähnlöcher, Aufdruck rußig, postfrisch, tadellose Erhaltung, unsigniert, Fotobefund Michael Jäschke-Lantelme BPP "in fehlerfreier, postfrischer Erhaltung.", Mi. 300.-	58IAb **	80,—
1626FP	6 Pes. 25 cts. auf 5 Mark grünschwarz/dunkelkarmin mit HAN A H 1036.11, Briefstück, Marke tadellose Erhaltung, HAN unten leicht angeschnitten aber gut lesbar, gestempelte HAN sind sehr selten, Mi. - , -	58AIAHANA △	500,—
1627FP	6 Pes. 25 Cts. auf 5 Mark grünschwarz/dunkelkarmin mit HAN H 1861.11, ungebraucht, tadellose Erhaltung, Mi. 180.-	58IAHANA *	50,—
1628FP	6 Pes. 25 Cts. auf 5 Mark grünschwarz/dunkelkarmin mit HAN H 5311.18, ungebraucht, tadellose Erhaltung, Mi. 180.-	58IIAHANA *	50,—
Deutsche Post in Marokko Stempel			
1630	LARASCH MAROKKO 10.11.15 auf 1 Pes. 25 Cts., seltener Kriegsentwertung, geprüft Steuer BPP	55 △	100,—
Deutsche Post in der Türkei - Vorläufer			
1634P	2 Mark lebhaftrosalila, verbreitertes Format, leichte Zahnmängel, Fotoattest Michael Jäschke-Lantelme BPP, Mi. mindestens 1.500.-	V37bD ⊙	200,—
1635	2 Mark dunkelrotkarmin in Mischfrankatur mit 1 Piaster auf 20 Pfennig Krone/Adler zusammen auf Paketkartenabschnitt mit Entwertung "CONSTANTINOPEL 1" (ohne Sterne), tadellose Erhaltung, Mi./Steuer 1.000.-	V37e,8b △	200,—
1637	50 Pfennig graugrün, gestempelt auf tadellosem Postanweisungsabschnitt (Steuer-HB +100 % für Postformularabschnitte), Mi./Steuer 640.-	V44a ⊙	150,—
Deutsche Post in der Türkei			
1638P	10 Para auf 5 Pfennig mit Plattenfehler V der Urmarke "Doppelter Querstrich im Kreuz der Krone", tadellos postfrisch. Fotoattest Dr. Thomas Hartung: "farbfrisch, sehr gut gezähnt und in fehlerfreier, postfrischer Erhaltung. Das erste mir bekannt gewordene Exemplar mit diesem Plattenfehler!" Mi. unbekannt.	1NaPFV **	350,—
1639FP	10 Para auf 5 Pf (mitte)graupurpur tadellos postfrisch, tiefst gepr. Pfenninger und Fotoattest Dr. Hartung: "sehr gut gezähnt und in fehlerfreier, postfrischer Erhaltung." Mi. 1.100.-	1a **	350,—
1640P	10 Para auf 5 Pfennig violettrot, postfrisch, tadellose Erhaltung, geprüft Thier und Fotoattest Michael Jäschke-Lantelme BPP "in fehlerfreier, postfrischer Erhaltung.", Mi. 950.-	1b **	280,—
1642P	1 Piaster auf 20 Pfennig mittelultramarin, Aufdruck schwärzlichblau metallisch glänzend, Feld 25, Privat-Neudruck von George Foure, ungebraucht mit Originalgummierung, recht seltene Marke, geprüft Bothe und Fotoattest Michael Jäschke-Lantelme BPP "in fehlerfreier, ungebrauchter Erhaltung.", Mi. 3.000.-	3Nel *	700,—
1643P	1 Piaster auf 20 Pfennig, schwarzblauer Aufdruck, amtlicher Neudruck (Kosack), postfrisches rechtes Randstück, der bräunliche Gummistreifen ist herstellungsbedingt und kein Mangel, Fotoattest Dr. Thomas Hartung, Mi. 1.500.-	3Nel **	400,—
1644P	1 Piaster auf 20 Pfennig mittelultramarin, Aufdruck schwarzblau, amtlicher Neudruck für Philipp Kosack, ungebraucht mit Originalgummierung, tadellose Erhaltung, geprüft Star(auscheck), Hollmann BPP und Fotoattest Michael Jäschke-Lantelme BPP (2023) "in fehlerfreier, ungebrauchter Erhaltung.", Mi. 600.-	3Nel *	120,—
1645P	1 PIASTER auf 20 Pfennig im Zwischenstegpaar, Kosack-Neudruck, tadellos, postfrisch, Fotoattest Hollmann BPP für ein Paar das geteilt wurde, Mi. 4.000.-	3NelZS **	600,—
1646P	1 Piaster auf 20 Pfennig in a-Farbe tadellos ungebraucht mit nur leichter Falzspur, geprüft Hollmann BPP, seltene Marke! Mi. 600.-	3a *	170,—
1649FP	1 Piaster auf 20 Pfennig, Aufdruck blauschwarz, tadellos ungebraucht in außergewöhnlich guter, fehlerfreier Erhaltung. Fotoattest Dr. Hollmann BPP "in allen Belangen echt und einwandfrei." Mi. 3.000.-	3b *	750,—
1651P	1 1/4 Piaster auf 25 Pfennig lebhaftorangebraun, Unterrandstück, postfrisch, tadellose Erhaltung, unsigniert, Fotoattest Ronald F. Steuer BPP "einwandfrei postfrische und seltene Exemplar", Mi. 2.200.-	4a **	550,—
1652P	1 1/4 Piaster auf 25 Pfennig orangenbraun, postfrisch, tadellose Erhaltung, unsigniert, Fotoattest Ronald F. Steuer BPP "qualitativ vollkommen einwandfrei", Mi. 1.500.-	4b **	450,—
1653P	2 1/2 Piaster auf 50 Pfennig graugrün, bis auf einen minimal verkürzten Zahn - in tadellos postfrischer Erhaltung, seltene Marke, gepr. R. Steuer VÖB und Fotoattest Michael Jäschke-Lantelme BPP (2023), Mi. 1.500.-	5a **	200,—
1654P	2 1/2 Piaster auf 50 Pfennig mittelgraugrün, postfrisch, tadellose Erhaltung, geprüft R.F. Steuer VÖB und Fotoattest Ronald F. Steuer BPP "in einwandfrei postfrischer Erhaltung.", Mi. 1.500.-	5a **	450,—
1655P	2 1/2 Piaster auf 50 Pfennig dunkeloliv, senkrecht Zwischenstegpaar, postfrisch, tadellose Erhaltung, unsigniert, Fotoattest Ronald F. Steuer BPP "in einwandfrei postfrischer Erhaltung.", Mi. 2.400.-	5bZS **	600,—
1656	10 Para auf 5 Pfennig bis 2 1/2 Piaster auf 50 Pfennig Krone/Adler, jeweils in der günstigsten Farbe, zwei Werte vom Bogenrand und Höchstwert als Eckrandstück unten links, postfrisch, tadellose Erhaltung, teils geprüft und Fotoattest Ronald F. Steuer BPP "in einwandfrei postfrischer Erhaltung.", Mi. 650.-	6/10 **	180,—
1657	20 para "rosarot", 1 Pia. "mittelblau" im verbreiterten Format sowie 1 1/4 Pia. "gelborange". Alle geprüft (Zenker BPP, Jäschke-L. BPP, Hollmann BPP), Mi. 540.-	7/9a/bD/a ⊙	80,—
1658FP	20 Para auf 10 Pfennig Krone/Adler rosarot (UV leuchtend karminrosa), ungebraucht mit Originalgummierung, tadellose Erhaltung, geprüft Hollmann BPP, Mi. 220.-	7a *	60,—
1659FP	20 Para auf 10 Pf dunkelrosa(rot), UV gelblichorange, tadellos ungebraucht mit kleinem Erstfalzrest, Fotoattest Jäschke-Lantelme BPP: "gut gezähnt und in fehlerfreier, ungebrauchter Erhaltung." Mi. 300.-	7e *	60,—
1660P	20 Para auf 10 Pfennig Krone/Adler dunkelrosarot (UV gelblichorange), postfrisch, tadellose Erhaltung, seltene Farbe, Fotoattest Michael Jäschke-Lantelme BPP, Mi. 1.500.-	7e **	350,—
1664FP	1 1/4 Piaster auf 25 Pfennig Krone/Adler, gelborange tadellos postfrisch und noch völlig unsigniert, Fotoattest Dr. Thomas Hartung: "sehr gut gezähnt und in fehlerfreier, postfrischer Erhaltung." Mi. 3.800.-	9a **	1000,—
1666FP	1 1/4 Piaster auf 25 Pfennig Krone/Adler, gelborange, postfrisch, tadellose Erhaltung, in dieser Qualität sehr seltene Marke, geprüft Bothe BPP (doppelte Signatur) und Fotoattest Michael Jäschke-Lantelme BPP "farbfrisch, sehr gut gezähnt und in fehlerfreier, postfrischer Erhaltung.", Mi. 3.800.-	9a **	900,—
1667FP	1 1/4 Piaster auf 25 Pfennig Krone/Adler, gelborange, ungebraucht mit Originalgummierung, tadellose Erhaltung, Fotoattest Manfred Wiegand BPP "in einwandfreier ungebrauchter Erhaltung.", Mi. 1.000.-	9a *	250,—
1668P	1 1/4 Piaster auf 25 Pf gelborange mit Plattenfehler "I" in "REICHSPOST" oben gespalten tadellos ungebraucht, Fotoattest Dr. Hartung "Die Marke hat die originale Gummierung, ist farbfrisch, einwandfrei gezähnt und in fehlerfreier, ungebrauchter Erhaltung." Seltene Kombination aus der guten a-Farbe und dem Plattenfehler! Mi. 2.180.-	9aVI *	300,—
1670P	1 1/4 Piaster auf 25 Pfennig Krone/Adler, gelborange, gestempelt, tadellose Erhaltung, Fotobefund Michael Jäschke-Lantelme BPP, Mi.350.-	9a ⊙	100,—
1671FP	1 1/4 Piaster auf 25 Pf gelblichorange tadellos postfrisch und noch unsigniert, Fotoattest Hollmann BPP als 9IIa (wie sie früher im Michel stand) "in feinsten postfrischer Erhaltung." Mi. 160.-	9b **	50,—
1673	10 Para auf 5 Pfennig grün und 1 1/4 PIASTER auf 25 Pfennig gelborange als Zusatzfrankatur auf 20 PARA Ganssachen-Umschlag als portogerechtes Einschreiben von CONSTANTINOPEL 1 4/3 90 nach ANVERS/Belgien, mit rückseitigem Ank.stpl. ANVERS 6 MARS 1890. Gepr. Willmann und Fotoattest Dr. Hartung: "einwandfrei gezähnt und in fehlerfreier, gebrauchter Erhaltung. Der tarifmäßig frankierte Brief zeigt alle Merkmale einer einwandfreien, bedarfsmäßigen Verwendung."	9a,6aU1B ☒	200,—
1674FP	1 1/4 Piaster auf 25 Pfennig Krone/Adler, dunkelorange, tadellos postfrisch, selten, tiefst geprüft Kilian BPP, Mi. 4.000.-	9ba **	800,—
1675FP	1 1/4 Piaster auf 25 Pfennig Krone/Adler dunkelorange, Unterrandstück, ungebraucht mit Originalgummierung, tadellose Erhaltung, unsigniert, Fotoattest Manfred Wiegand BPP (2025) "in einwandfreier, ungebrauchter Erhaltung.", Mi. 1.200.-	9ba *	400,—
1676FP	2 1/2 Piaster auf 50 Pfennig Krone/Adler (lebhaft)bräunlichrot tadellos ungebraucht, gepr. Bothe BPP, Mi. 440.-	10a *	100,—

1677P	10 Para auf 5 Pfennig Germania bis 4 Piaster auf 80 Pfennig Germania mit Aufdruck "Specimen", 4 Piaster winziger Haftpunkt sonst postfrisch, tadellose Erhaltung, geprüft Bothe BPP und Fotoattest Michael Jäschke-Lantelme BPP, Mi. 2.630.- (4 Piaster als ungebraucht bewertet)	12/19ISP **/*	500,—
1678FP	10 Para auf 5 Pfennig Germania bis 25 Piaster auf 5 Mark Deutsches Reich, kompletter Satz mit 12 Werten, gestempelt, tadellose Erhaltung, Höchstwert geprüft Kilian BPP	12/23I ☉	160,—
1679FP	10 Para bis 25 Piaster, Höchstwert in Type III, kompletter Satz gestempelt auf Briefstücken, tadellose Erhaltung, Fotoattest Michael Jäschke-Lantelme BPP "in fehlerfreier, gebrauchter Erhaltung.", Mi. 600.-	12/23I △	150,—
1680FP	10 Para auf 5 Pfennig Germania - 25 Piaster auf 5 Mark Reichspost mit Aufdrucktype II, sechs Werte - komplett, ungebraucht mit Originalgummierung, tadellose Erhaltung, Mi. 650.-	12/23II *	200,—
1681	10 Para auf 5 Pfennig Germania bis 25 Piaster auf 5 Mark Deutsches Reich, Aufdruck Type II, 10 Piaster auf 2 Mark in beiden Urmarkentypen, gestempelt, tadellose Erhaltung, Fotoattest Ronald F. Steuer BPP, Mi. 1.950.-	12/23II ☉	400,—
1682	5 Pfennig Germania mit Aufdruck 10 PARA im waagerechten Paar mit verschieden hoch stehendem Aufdruck als Teil einer Neunereinheit vom linken Rand, tadellos postfrisch, Fotoattest Jäschke-L. BPP, Mi. gesamt 840.-	12II/ **	150,—
1685	10 Para auf 5 Pfennig bis 4 Piaster auf 80 Pfennig Germania, Aufdruck in Type I, zusätzlicher Aufdruck "Specimen", acht Werte, postfrisch, tadellose Erhaltung, unsigniert, Fotoattest Dr. Thomas Hartung "in fehlerfreier, postfrischer Erhaltung.", Mi. 2.800.-	12/19ISP **	700,—
1687P	10 Para auf 5 Pfennig bis 1 Piaster auf 20 Pfennig Germania, Aufdruck in Type II, zusätzlicher Aufdruck "Specimen", drei Werte, postfrisch, tadellose Erhaltung, unsigniert, Fotoattest Ronald F. Steuer BPP "echt und einwandfrei", Mi. 1.260.-	12/14IISP **	300,—
1690P	5 Piaster auf 1 Mark Reichspost, Aufdruck in Type II (A oben mit Serife), Plattenfehler II "verlängerte Fahrspur" (nur auf Feld 8 vorkommend!), entwertet "Constantinopel * 1 * Deutsche Post 27/2 05", tadellose Erhaltung, Fotoattest Manfred Wiegand BPP "in einwandfreier Erhaltung", Mi. 2.200.-	20IIPFI ☉	400,—
1691FP	5 Piaster auf 1 Mark dunkelzinnoberrrot, Plattenfehler III "Blitz (gebogene Linie) über Gebäudeteil ganz links." - Bogenfeld 14, entwertet mit Einkreisstempel "BEIRUT 13/12 00", Fotoattest Manfred Wiegand BPP (2022) "in einwandfreier Erhaltung.", Mi. 3.000.- - seltene Marke, vor allem in vorliegender Qualität.	20IaPFIII ☉	700,—
1692P	5 Piaster auf 1 Mark dunkelrotkarmin, Aufdruck in Type II, Eckrandviererblock oben links (Felder 3/4 und 7/8) somit mit den seltenen Plattenfehlern I "gebogener Farbstrich vom linken Rand oben im Ornament bis zum Pferd" sog "verlängerte Fahrspur" und Plattenfehler II "Farbstrich vom rechten Fenster im ersten Stock bis zum rechten Bildrand", postfrisch, tadellose Erhaltung, sehr seltene Einheit, unsigniert, Fotoattest Ronald F. Steuer BPP "... sehr seltene Einheit tadellos postfrisch", Mi. 5.400.-++.	20IIPFI,PFII **	1500,—
1693	10 Piaster auf 2 Mark schwärzlichblau, senkrecht Typenpaar vom Oberrand, obere Marke Urmarkentypen I und untere Marke in Urmarkentypen II, postfrisch, tadellose Erhaltung, unsigniert, Fotoattest Michael Jäschke-Lantelme BPP "in fehlerfreier, postfrischer Erhaltung.", Mi. 800.-	21I/II+VII **	220,—
1694P	10 Piaster auf 2 Mark schwärzlichblau, senkrecht Typenpaar vom Eckrand oben links, obere Marke Urmarkentypen I und untere Marke in Urmarkentypen II, Aufdruck in Type II, Eckrandstück oben links, postfrisch, tadellose Erhaltung, unsigniert, Fotoattest Michael Jäschke-Lantelme BPP "in fehlerfreier, postfrischer Erhaltung.", Mi. 2.300.-	21II/I+II/II **	600,—
1695	3 Mark in Type II mit Aufdruck "15 PIASTER", postfrisch, ohne Signatur, tadellos, Mi. 280.-	22II **	70,—
1696	15 Piaster auf 3 Mark violett-schwarz, senkrecht Typenpaar vom Oberrand, obere Marke Urmarkentypen I und untere Marke in Urmarkentypen II, postfrisch, tadellose Erhaltung, unsigniert, Fotoattest Michael Jäschke-Lantelme BPP "in fehlerfreier, postfrischer Erhaltung.", Mi. 700.-	22I/II+I/II **	180,—
1698FP	5 Mark mit Aufdruck "25 PIASTER", gestempelt, tadellos, signiert Pfenninger, Mi. 650.-	23I/IV ☉	200,—
1699	25 Piaster auf 5 Mark Reichspost, ungebraucht mit Originalgummierung, tadellose Erhaltung, Mi. 260.-	23II *	60,—
1701P	Amtlich nicht ausgegeben: 1 1/4 Piaster auf 25 Pfennig bis 4 Piaster auf 80 Pfennig Germania mit Aufdruck in Type II "A oben mit Serife", kompletter Satz mit fünf Werten, postfrisch, tadellose Erhaltung, geprüft Drahn und Fotoattest Ronald F. Steuer BPP "in einwandfreier postfrischer Erhaltung.", Mi. 3.750.-	I/IV **	900,—
1702FP	Amtlich nicht ausgegeben: 15 Piaster auf 3 Mark violett-schwarz, Aufdruck in Type II "A oben mit Serife", senkrecht Typenpaar - obere Marke in Urmarkentypen I und untere Marke in Urmarkentypen II, postfrisch, tadellose Erhaltung, unsigniert, Fotoattest Ronald F. Steuer BPP "in einwandfreier Qualität.", Mi. 55.000.- - ohne Aufschlag für das Typenpaar, eine der größten Seltenheiten aller Ausgaben "Deutsche Auslandspostämter und Kolonien"	VI/I+VI/II **	22000,—
1703	1 1/2 Pia auf 30 Pfg Germania mit Aufdruckfehler "Fußstrich sowie Anstrich der großen '1' der linken Wertangabe '1 1/2' abgebrochen", gestempelt "Beirut 9/3 06" auf Briefstück, tadellose Erhaltung, geprüft Bothe BPP, Mi. 900.-	28I △	150,—
1704P	1 1/2 Piaster auf 30 Pfennig Germania mit Aufdruckfehler "Fußstrich sowie Anstrich der großen '1' der linken Wertangabe '1 1/2' abgebrochen", ungebraucht mit Originalgummierung, tadellose Erhaltung, Fotoattest Michael Jäschke-Lantelme BPP "in fehlerfreier, gebrauchter Erhaltung.", Mi. 600.-	28I *	100,—
1705P	1 1/2 Piaster auf 30 Pfennig Germania, Aufdruckfehler I "Fußstrich sowie Anstrich der großen 1 der linken Wertangabe 1 1/2 abgebrochen" (Feld 80), postfrisch, tadellose Erhaltung, selten, unsigniert, Fotoattest Michael Jäschke-Lantelme BPP "in fehlerfreier, postfrischer Erhaltung.", Mi. 1.500.-	28I **	450,—
1706FP	1 1/2 Piaster auf 30 Pfennig Germania, Aufdruckfehler II "Große 1 der linken Wertangabe 1 1/2 waagrecht gebrochen", ungebraucht mit Originalgummierung, tadellose Erhaltung, Fotoattest Manfred Wiegand BPP (2023) "in einwandfreier ungebrauchter Qualität.", Mi. 3.500.-	28II *	800,—
1708FP	2 Mark mit Aufdruck "10 Piaster", postfrisch, ohne Signatur, tadellos, Mi. 110.-	33 **	40,—
1709	3 Mark mit Aufdruck 15 Piaster in der seltenen a-Farbe, Luxusbriefstück, doppelt farbgeprüft Hollmann BPP, Mi. 600.-	34a △	160,—
1710FP	3 Mark mit Aufdruck "15 Piaster", postfrisch, ohne Signatur, Mi. 220.-	34b **	70,—
1711FP	25 Piaster auf 5 Mark ohne Wasserzeichen tadellos postfrisch, tiefst gepr. Hollmann BPP und Fotoattest Dr. Hartung: "sehr gut gezähnt und in fehlerfreier, postfrischer Erhaltung." Mi. 650.-	35a **	150,—
1712	2 1/2 Piaster auf 50 Pfennig Germania in beiden Papiervarianten, tadellos postfrisch, ohne Signatur, Mi. 650.-	42x,y **	180,—
1713FP	2 1/2 Piaster auf 50 Pf auf orangeweiß tadellos gestempelt, gepr. Hollmann BPP, Mi. -.-	42y ☉	100,—
1715P	2 1/2 Piaster auf 50 Pfennig Germania dunkelbräunlichlila/schwarz auf orangeweiß, postfrisch, tadellose Erhaltung, unsigniert, Fotoattest Ronald F. Steuer BPP "in einwandfrei postfrischer Erhaltung.", Mi. 650.-	42y **	200,—
1717FP	5 Piaster auf 1 Mark Reichspost, seltener Aufdruckfehler I "P von Piaster oben abgeplattet", entwertet mit Einkreisstempel "BEIRUT 6/2 09", tadellose Erhaltung, unsigniert, Fotoattest Michael Jäschke-Lantelme BPP (2022) "in fehlerfreier, gebrauchter Erhaltung.", Mi. 1.000.-	44I ☉	300,—
1719FP	10 Piaster auf 2 Mark schwärzlichblau mit HAN H2247a.13, sehr sauber ungebraucht, ohne Signatur, tadellose Erhaltung, Mi. 220.-	45HANA *	50,—
1721	15 Piaster auf 3 Mark schwarzgrauviolett (UV rotorange quarzend), Unterrandstück, postfrisch, tadellose Erhaltung, unsigniert, Fotobefund Michael Jäschke-Lantelme BPP "in fehlerfreier, postfrischer Erhaltung.", Mi. 380.-	46a **	120,—
1723FP	25 Piaster auf 5 Mark schwarz/dunkelkarmin sogenannter Ministerdruck, gestempelt in außerordentlich guter und absolut einwandfreier Erhaltung, in dieser Qualität nicht zu finden, die Marken wurden unerkannt auf Paketkarten aufgebraucht und haben nahezu immer Mängel, absolutes Ausnahmestück, Fotoattest Dr. Thomas Hartung, Mi. 6.000.-+	47M ☉	1500,—
1727FP	25 Piaster auf 5 Mark grünschwarz/dunkelkarmin mit HAN H 3643a .13, ungebraucht, tadellose Erhaltung, Mi. 280.-	47bHANA *	80,—
1728	5 Centimes auf 5 Pfennig Germania bis 100 Centimes auf 80 Pfennig Germania, kompletter Satz mit fünf Werten, postfrisch, tadellose Erhaltung, unsigniert, Mi. 320.-	48/52 **	80,—
1729	ROSINEN-DOSE, vollständiger Metalldeckel einer Dose als kompletter Adressträger mit Frankatur 2x 5 C auf 5 und 25 C auf 20 Pfg, mit dem entsprechend sog. Rosinenstempel Ra3 SMYRNA / 10 DEC 10 / DEUTSCHE POST sowie R-Zettel nach Borna, Patina, Transportspuren, mit solchen Dosen wurden Rosinen-Proben an Kaufinteressenten in Deutschland und Aller Welt versandt	48(2),50 ☒	2000,—

Deutsche Post in der Türkei Ganzsachen

1731	Ganzsachenumschlag, zufrankiert 5 Pfennig und 25 Pfennig Krone/Adler mit Aufdruck der Landeswährung, 1 Ausgabe, 25 Pfennig ein fehlender Zahn, sonst tadellos, portorichtige Verwendung als Einschreiben nach Bremen mit Ankunftsstempel, Fotoattest Dr. Thomas Hartung, 1 1/4 Piaster in Mischfrankatur Mi. -.-	U1B,6a,9a ☒	150,—
1732	20 Para auf 10 Pfennig Krone/Adler Ganzsachenkarte und Zusatzfrankatur, Entwertung "CONSTANTINOPEL 1", tadellos.	U1B,6c ☒	80,—

Deutsche Post in der Türkei Stempel

1733	KAISERLICH DEUTSCHES POSTAMT NO 1 18 10 (1880), vorderseitig als Ankunftsstempel auf aus Brüssel/Belgien kommender Ganzsachen-Postkarte, doppelt geprüft Bothe BPP mit zusätzlichem Vermerk "Ankunftsstempel RRI!"	☒	100,—
------	--	---	-------

Türkei Militärmission

1736FP	1915, Feldpostkarte mit Kommando-Briefstempel "Kommando der Deutschen Türkenflieger HERKULESBAD" mit Tagesstempel Herkulesfürdő 25.7.15 nach Budapest, viel Text und Signatur mehrerer Flieger, Absender "Erich Benzin ..., Deutsch-Türkische Hilfs Flieger, Abteilung Herkulesbad, Süd-Ungarn", großer roter ungarischer Zensur-K1 von Temesvar vs., äußerst selten, unseres Wissens kein weiterer Beleg mit diesem Briefstempel registriert.	☒	650,—
1737	1916, Feldpost Militärmission Smyrna 12.12.1916 auf color-Feldpostkarte nach Dortmund, seltener violetter Nebenstempel "GEOLOGISCHE EXPEDITION / NORDGRUPPE", Postweg korrekt durchlaufen, Fotobefund Rolf Haspel BPP.	☒	300,—

Deutsch-Neuguinea - Vorläufer

1738P	2 Mark dunkelrotkarmin, tadelloses Briefstück mit seltener Entwertung "HERBERTSHÖH", Mi./Steuer 2.500.-	V37e △	400,—
1739P	50 Pfennig dunkeloliv, im Viererblock auf Briefstück, tadellose Erhaltung, Entwertung "FINSCHHAFEN", Mi. 1.600.-	V44b △	350,—
1740	10 Pfennig (2) mittelkarminrot (Urmärke ca dunkelgelb quarzend) und 20 Pfennig violettultramarin Krone/Adler, tadelloses Briefstück, Entwertung "STEPHANSORT ***", Fotoattest Michael Jäschke-Lantelme BPP, Mi./Steuer 1.320.-	V47c,V48d △	400,—

Deutsch-Neuguinea Mitläufer

1741FP	10 Pfennig Krone/Adler, mittel(karmin)rot, ocker quarzend, gebraucht mit Einkreisstempel "STEPHANSORT 3/3 98", auf portogerechter Postkarte nach Gernersheim. Fotoattest Michael Jäschke-Lantelme BPP, "farbfrisch, gut gezähnt und befindet sich, wie die Postkarte, die den Postweg ordnungsgemäß durchlaufen hat, in fehlerfreier gebrauchter Erhaltung. Ganzstücke mit dieser Farbtonung sind sehr selten.", Mi. -.-	M47c ☒	600,—
--------	---	--------	-------

Deutsch-Neuguinea

1742P	2 Pfennig dunkellilaultramarin, private Spenden- bzw. Werbemarke für die Finanzierung einer geplanten, jedoch dann nicht stattgefundenen Luftschiff-Expedition zur Erforschung und kartografischen Erfassung Neuguineas, unten anhängendes Leerfeld (Zählung angefaltet und rechts etwas angetrennt), postfrisch, tadellose Erhaltung, geprüft Bothe BPP und Fotoattest Michael Jäschke-Lantelme BPP "in fehlerfreier, postfrischer Erhaltung." - als Variante mit Leerfeld ausgesprochen selten!.	**	900,—
1743FP	3 Pfennig bis 50 Pfennig Krone/Adler mit schwarzem Bdr.-Aufdruck "Deutsch-Neu-Guinea", kompletter Satz mit sechs Werten, postfrisch, tadellose Erhaltung, unsigniert, Mi. 320.-	1/6 **	120,—
1745FP	3 Pfennig Krone/Adler, hellockerbraun mit schwarzem Bdr.-Aufdruck "Deutsch-Neu-Guinea", senkrechtes Zwischenstegpaar, postfrisch, tadellose Erhaltung, unsigniert, Fotobefund Michael Jäschke-Lantelme BPP "in fehlerfreier, postfrischer Erhaltung.", Mi. 380.-	1bZS **	140,—
1746P	3 Pfennig bis 50 Pfennig "Krone/Adler" mit Aufdruck Deutsch-Neu-Guinea, 3 Pfennig in den Farben a, b, e, 25 Pfennig in den Farben a, b, gestempelt, tadellos, Mi. 770.-	1/6 ☉	170,—
1747FP	25 Pfennig Krone/Adler mit schwarzem Bdr.-Aufdruck "Deutsch-Neu-Guinea", gelblichorange, postfrisch, tadellose Erhaltung, unsigniert, Mi. 100.-	5a **	30,—
1748	25 Pfennig Krone/Adler mit schwarzem Bdr.-Aufdruck "Deutsch-Neu-Guinea", beide Farbvarianten, postfrisch, tadellose Erhaltung, Fotobefund Dr. Thomas Hartung "einwandfrei", Mi. 230.-	5a,b **	60,—
1749FP	25 Pfennig Krone/Adler gelblichorange mit Aufdruck "Deutsch-Neu-Guinea", Aufdruckfehler XII "c in Deutsch verstümmelt", entwertet "Stephansort", tadellose Erhaltung, Mi. 265.-	5aXII ☉	80,—
1750FP	25 Pfennig Krone/Adler mit schwarzem Bdr.-Aufdruck "Deutsch-Neu-Guinea", dunkelorange, vom linken Bogenrand mit Druckleiste, postfrisch, tadellose Erhaltung, geprüft Jäschke-L. BPP, Mi. 130.-	5b **	50,—
1751FP	1 Mark Kaiseryacht auf Papier ohne Wasserzeichen, entwertet "ANGAUR PALAUINSELN ** 26 10 10" auf Briefstück, tadellose Erhaltung.	16 △	100,—
1752FP	20 Pesa Kaiseryacht, Plattenfehler I "Linie unter rechter Wertziffer durch Fleck unterbrochen", ungebraucht mit Originalgummierung, tadellose Erhaltung, seltene Marke.	16l *	170,—
1754P	5 Mark mit Wasserzeichen, Kriegsdruck, gezähnt 25:17, Mittelstück Type III. Tadellos postfrisches Exemplar der seltenen Marke vom Oberrand, doppelt tiefst gepr. Bothe BPP und Fotoattest Dr. Hartung: "sehr gut gezähnt und in fehlerfreier, postfrischer Erhaltung." Mi. 2.200.-	23IIBII **	1000,—
1755FP	5 Mark Kaiseryacht, postfrisches Randstück, tadellos, ohne Signatur, Mi. 160.-	23IIBI **	60,—
1756P	5 Mark Kaiseryacht mit Mittelstück Type III, ungebraucht mit Originalgummierung, tadellose Erhaltung, selten, Fotoattest Steuer BPP, Mi. 900.-	23IIBII *	250,—
1757FP	3 Pfennig "Kaiseryacht" im Randviererblock mit HAN H 2120 .19, postfrisch, tadellose Erhaltung, Mi. 125.-	24HAN **	40,—

Deutsch-Neuguinea Britische Besetzung

1758	25 Pfennig Kaiseryacht mit Aufdruck "G.R.I. 3 d.", gestempelt, tadellose Erhaltung, Entwertung mittels sehr seltenem L2 "RABAUL" vom Ersttag (17.10.1914), Mi. 140.-++	7II ☉	80,—
1759	25 Pfennig Kaiseryacht mit Aufdruck "G.R.I. 3 d.", tadelloses Briefstück, Abart "Aufdruckzeilenabstand 5 anstatt 5 1/2 mm", Michel unbekannt, Entwertung mittels Ovalstempel "RABAUL", sehr selten, geprüft Kilian BPP, Mi. 140.- für Normalmarke	7II △	130,—
1760FP	3 Pfennig Kaiseryacht mit Aufdruck "O.S. G.R.I. 1 d.", postfrisch, tadellos, Mi. 70.-	D1 **	20,—

DNG Stempel

1763	MANUS, zentral abgeschlagen auf 1 Mark Kaiseryacht, tadellos, Mi./Arge 315.-	16 ☉	100,—
1764	STEPHANSORT *** 2/5 14, je klar und selten auf Briefstück waagrechtes Paar 10 Pfg Schiffszeichnung (rechte Marke Zahnfehler), gepr. Jäschke-L.BPP	9(2) △	90,—

Deutsch-Neuguinea Marineschiffpost

1765	KAIS. DEUTSCHE MARINE-SCHIFFSPOST No 3, auf Ansichtskarte "Gruß aus Matupi", frankiert mit 10 Pfennig Krone/Adler, tadellos, Arge 250.-	DR47 ☒	150,—
1766	KAIS.DEUTSCHE MARINE-SCHIFFSPOST No 7, tadelloses Briefstück mit 5 Pfennig Krone/Adler und Aufdruck Deutsch-Neu-Guinea, selten.	2 △	80,—

Deutsch-Neuguinea Südsee-Seepost

1767P	DEUTSCHE SEEPOST SINGAPORE-DEUTSCH NEU-GUINEA auf 50 Pfennig Germania vom Eckrand oben rechts, Oberrand B Platte, sehr selten, Mi./Arge 500.-+	DR91xOR ☉	200,—
1768	DEUTSCHE SEEPOST SINGAPORE-DEUTSCH NEU-GUINEA, schönes Briefstück mit 10 "Pfennig Kaiseryacht, Stempel wie immer etwas blass, aber gut lesbar, Arge 200.-	9 △	100,—

1769P	D. WILLEHAD NORDDEUTSCHER LLOYD BREMEN, Dienstsiegel mit Datumstempel auf 5 Pfennig Kaiseryacht, eigesetzt auf der AUSTRAL-JAPAN-LINIE, tadellos, sehr selten!	8 ☉	100,—
Ostafrikanische Seenpost			
1771	Nicht in den Verkehr gekommen: 5 Cent dunkelkarminrot, Viererblock vom Unterrand, postfrisch, tadellose Erhaltung, unsigniert, Fotoattest Michael Jäschke-Lantelme BPP "in fehlerfreier, postfrischer Erhaltung.", Mi. 600.-+	Sa(4) **	150,—
1772P	5 Cents bis 1 Dollar"Schülke & Mayr's Ost-Afrikanische Seepost", Originale, postfrisch ohne Signatur, 1 Dollar verkürzte Zähnung unten, sonst tadellose Erhaltung, selten, Mi. 1.500.-	Sa/e **	400,—
Deutsch-Ostafrika - Vorläufer			
1773P	2 Mark dunkelrotkarmin, farblich nahe an der 37c mittelrosalila, Verwendung im Herbst 1891, tadelloses gestempeltes Stück mit Stempel "DAR-ES-SALAAM KAISERL. DEUTSCHE POSTAGENTUR 3/12 91", gepr. Zenker VÖB, Michel/ Steuer 400.-+	V037e ☉	100,—
1774FP	10 Pfennig Krone/Adler Ganzsachenumschlag mit Zufrankatur 3 Pfennig Krone/Adler (2) und 5 Pfennig Krone/Adler als nach Dresden gelaufener Brief mit Ankunftsstempeln vom 9.2.93, entwertet wurde der Wertstempel sowie die Marken mit dem Abschlag des in dieser Form sehr seltenen Ortsstempels "DAR-ES-SALAAM 16/1 9 3" (Aushilfsjahreszahl Ziffern weit auseinanderstehend), Umschlag leichte Gebrauchsspuren, Fotoattest Ronald F. Steuer BPP.	VU13A,V045b, V046b ☒	1000,—
Deutsch-Ostafrika			
1776P	2 Pesa auf 3 Pfennig Krone/Adler. bis 25 Pesa auf 50 Pfennig Krone/Adler, Probedrucke - die 10 Pesa auf 20 Pfennig unter anderem roter anstatt schwarzer Aufdruck und beim Höchstwert kleinere Lettern der Währungsbezeichnung und je mit zusätzlichem Aufdruck "Werthlos", einheitlich vom Oberrand, ungebraucht ohne Gummierung da von einer Unterlage stammend, tadellose Erhaltung, Fotoattest Ronald F. Steuer VÖB "qualitativ einwandfreier Satz" - aus dem 1996 bekannt gewordenen einzigen Bogensatz, mittlerweile fast vom Markt verschwunden und kaum noch zu haben! Mi. 3.500.-	1/5Muster (*)	900,—
1777P	2 Pesa auf 3 Pfennig Krone/Adler dunkelrotbraun (UV bräunlichschwarz quarzend), der seltene Neudruck, oben anhängender Zwischensteg, postfrisch, tadellose Erhaltung, unsigniert, Fotoattest Michael Jäschke-Lantelme BPP "in fehlerfreier postfrischer Erhaltung.", Mi. -.- - eine praktisch kaum im Handel zu findende Marke, seltene Gelegenheit zum Erwerb!	1ND **	500,—
1778FP	5 Pesa auf 10 Pfg Krone/Adler, lebhaftlilarot, postfrisch, tadellose Erhaltung, unsigniert, Fotobefund Michael Jäschke-Lantelme BPP "in fehlerfreier, postfrischer Erhaltung.", Mi. 250.-	3lc **	80,—
1779FP	5 Pesa auf 10 Pfennig Krone/Adler rotkarmin (UV dunkelrot quarzend), ungebraucht mit Originalgummierung, tadellose Erhaltung, unsigniert, Fotoattest Michael Jäschke-Lantelme BPP "in fehlerfreier, ungebrauchter Erhaltung.", Mi. 600.-	3ld *	150,—
1780FP	5 Pesa auf 10 Pfennig Krone/Adler lebhaftlilarot (UV karmin), Aufdruck 15,4 mm (Feld 48) und 14,4 mm (Feld 58), senkrecht Zwischenstegpaar mit der extrem seltenen Aufdrucktype II, postfrisch, tadellose Erhaltung, unsigniert, Fotoattest Ronald F. Steuer VÖB "qualitativ vollkommen einwandfrei.", Mi. -.- - uns ist kein weiteres Zwischenstegpaar in dieser Kombination bekannt.	3lc/llcZS **	2400,—
1781FP	5 Pesa auf 10 Pfennig Krone/Adler rotkarmin (UV dunkelrot quarzend), postfrisch, tadellose Erhaltung, geprüft Gebr. Senf Leipzig und Fotoattest Michael Jäschke-Lantelme BPP "... farbfrisch, sehr gut gezähnt und in fehlerfreier, postfrischer Erhaltung.", Mi. 2.000.-	3ld **	750,—
1782	25 Pesa auf 50 Pfennig Krone/Adler, postfrisches Zwischenstegpaar, ohne Signatur, tadellose Erhaltung, Mi. 550.-	5lZS **	150,—
1785FP	2 Pesa auf 3 Pfennig Krone/Adler mittelbraun, anhängender Zwischensteg und Bogenrand (dort Falzrest), Marke postfrisch, tadellose Erhaltung, unsigniert, Fotobefund Michael Jäschke-Lantelme BPP (2025) "in fehlerfreier, postfrischer Erhaltung.", Mi. 250.-	6a **	80,—
1786	2 Pesa auf 3 Pfennig Krone/Adler, postfrisches Doppelstück vom Oberrand, tadellos, ohne Signatur, Mi. 240.-	6b **	80,—
1788P	2 Pesa auf 3 Pfennig Krone/Adler, lebhaftorangebraun, ungebraucht mit Originalgummierung, tadellose Erhaltung, Fotoattest Michael Jäschke-Lantelme BPP, Mi. 800.-	6f *	250,—
1789FP	3 Pesa auf 5 Pfennig Krone/Adler (2) in Mischfrankatur mit 10 Pesa auf 20 Pfennig Krone/Adler als portugerechte Frankatur auf Einschreibebrief mit sehr seltener handschriftlicher Entwertung "IRINGA" mit rückseitigem Transitstempel "Dar-Es-Salaam 2.7.00" nach Dortmund mit Ankunftsstempel vom 26/7 00, es sind nur ganz wenige Orte mit handschriftlicher Entwertung von diesem Ort bekannt geworden!	7(2),9 ☒	700,—
1790	5 Pesa auf 10 Pfennig Krone/Adler, rotkarmin, ungebraucht mit Originalgummierung, tadellose Erhaltung, Fotobefund Michael Jäschke-Lantelme BPP	8b *	80,—
1792P	2 Pesa Kaiseryacht, ungezählter Probedruck, ungebraucht mit Originalgummierung, tadellose Erhaltung, ohne Signatur, sehr selten, Mi. 3.000.-	11PI *	700,—
1793FP	5 Pesa Kaiseryacht, Plattenfehler I "Bruch zwischen Randlinie und Band unter Währungsangabe", gestempelt "TANGA", tadellose Erhaltung, Mi. 550.-	13l ☉	150,—
1794P	10 Pesa Kaiseryacht, Oberrandstück (Feld 9), Plattenfehler I "Bruch im Oberrand über C von Deutsch", postfrisch, tadellose Erhaltung, seltene Marke, unsigniert, Fotoattest Ronald F. Steuer BPP "qualitativ vollkommen einwandfrei", Mi. 1.300.-	14l **	350,—
1795FP	20 Pesa Kaiseryacht, Plattenfehler I "Linie unter rechter Wertziffer durch Fleck unterbrochen", gestempelt "DAR-ES-SALAM", tadellose Erhaltung, Mi. 550.-	16l ☉	150,—
1796P	20 Pesa Kaiseryacht, Plattenfehler I "Linie unter rechter Wertziffer durch Fleck unterbrochen", postfrisch, tadellose Erhaltung, selten, unsigniert, Fotoattest Michael Jäschke-Lantelme BPP "in fehlerfreier, postfrischer Erhaltung.", Mi. 1.200.-	16l **	300,—
1799	2 1/2 Heller ohne Wasserzeichen tadellos postfrisch vom linken Bogenrand, Fotobefund Dr. Hartung "postfrisch, einwandfrei", Mi. 20.-	22 **	Gebot
1801FP	4 Heller Kaiseryacht, schwärzlichgrün, postfrisch, tadellose Erhaltung, geprüft Jäschke-L. BPP, Mi. 120.-	23a **	40,—
1803FP	60 Heller Kaiseryacht mit Plattenfehler I "fehlende Dampfzeichnung, entwertet "BUKOBA 15/5 08", tadellose Erhaltung, Mi. 350.-	29l ☉	100,—
1805P	2 1/2 Heller Kaiseryacht, Abart "ungezähnt" mit Handstempel-Aufdruck "Wertlos", vom rechten Bogenrand, postfrisch, tadellose Erhaltung, unsigniert, Fotoattest Ronald F. Steuer BPP "vollkommen einwandfreie und extrem seltene Vorlage.", Mi. 2.000.- - Auflage nur 100 Stück (ein Bogen), der 1997 öffentlich versteigert wurde, in vielen Sammlungen fehlende Marke!	30U **	650,—
1806	2 1/2 Heller bis 3 Rupien Kaiseryacht mit Wasserzeichen, überkomplett in ausgesuchter Erhaltung und einheitlich auf Formularausschnitt! Jede Wertstufe mit ausgesucht klaren Vollstempeln in meist einwandfreier Erhaltung, darunter 4 H im senkrechten Dreierstreifen sowie 15 H in beiden Varianten, fast alle geprüft Bothe oder Pauligk BPP, zudem der Höchstwert 3 R in guter Variante im senkrechten Paar mit kleiner Ausbesserung lediglich des unteren Wertes, der obere fehlerfrei, farbfrisch und gut gezähnt, mit Fotoattest Jäschke-Lantelme BPP.	30/37,39lAa(2) △	300,—
1807P	4 Heller Kaiseryacht, Abart "ungezähnt" mit Handstempel-Aufdruck "Wertlos", postfrisch, tadellose Erhaltung, unsigniert, Fotoattest Ronald F. Steuer VÖB "das qualitativ einwandfreie Stück.", Mi. 2.000.- - Auflage nur 100 Stück (ein Bogen), der 1997 öffentlich versteigert wurde, in vielen Sammlungen fehlende Marke!	31U **	650,—
1808FP	"Briefmarken Paul Kohl Chemnitz" + 4 Heller Kaiseryacht, senkrechter Zusammendruck, Heftchenzähnung oben und etwas fleckig, postfrisch, recht selten, Mi. 750.-	S6 **	250,—
1809FP	15 Heller Kaiseryacht, waagerechtes Unterrandpaar mit Hausauftragsnummer "H 2565.12", postfrisch, tadellose Erhaltung, unsigniert, Mi. 180.-	33bHAN **	70,—
1810P	15 Heller Kaiseryacht, Abart "ungezähnt", postfrisch, tadellose Erhaltung, unsigniert, Fotoattest Ronald F. Steuer VÖB "das qualitativ einwandfreie Stück.", Mi. 2.000.- - Auflage nur 100 Stück (ein Bogen), der 1997 öffentlich versteigert wurde, in vielen Sammlungen fehlende Marke!	33bU **	650,—
1811FP	30 Heller Kaiseryacht als waagerechtes Unterrandpaar mit Hausauftragsnummer "H 4596.13" und 45 Heller Kaiseryacht als waagerechtes Unterrandpaar mit Hausauftragsnummer "H 4596.13", postfrisch, tadellose Erhaltung, unsigniert, Mi. 340.-	35,36HAN **	130,—

EINZELLOSE

1812P	30 Heller Kaiseryacht, Abart "ungezähnt", postfrisch, tadellose Erhaltung, unsigniert, Fotoattest Ronald F. Steuer VÖB "das qualitativ einwandfreie Stück.", Mi. 2.000.- - Auflage nur 100 Stück (ein Bogen), der 1997 öffentlich versteigert wurde, in vielen Sammlungen fehlende Marke!	35U **	650,—
1813P	45 Heller Kaiseryacht, Abart "ungezähnt", postfrisch, tadellose Erhaltung, unsigniert, Fotoattest Ronald F. Steuer VÖB "das qualitativ einwandfreie Stück.", Mi. 2.000.- - Auflage nur 100 Stück (ein Bogen), der 1997 öffentlich versteigert wurde, in vielen Sammlungen fehlende Marke!	36U **	650,—
1815FP	60 Heller Kaiseryacht, entwertet mit Datumbückengitterstempel "DARESSALAM", tadellose Erhaltung, geprüft Steuer BPP, Mi. 240.- . .	37 ☉	70,—
1816	60 Heller Kaiseryacht, postfrisch, tadellose Erhaltung, unsigniert, Mi. 90.-	37 **	30,—
1819FP	1 Rupie Kaiseryacht, Friedensdruck dunkelbräunlichrot, Plattenfehler "Retusche in der Wolke", postfrisch, tadellose Erhaltung, unsigniert, Fotobefund Dr. Thomas Hartung "echt und einwandfrei", Mi. 220.-	38IAaPFI **	70,—
1820FP	1 Rupie Kaiseryacht, Kriegsdruck, 26 : 17 Zähnungslöcher, dunkelbräunlichrot, Plattenfehler "Retusche in der Wolke", postfrisch, tadellose Erhaltung, unsigniert, Fotobefund Michael Jäschke-Lantelme BPP "echt und einwandfrei", Mi. 220.-	38IAPFI **	70,—
1821FP	3 Rupien Kaiseryacht, Friedensdruck, 26 : 17 Zähnungslöcher, dunkelkarminrot/grünschwarz, entwertet "BAGAMOJO", tadellose Erhaltung, geprüft Bothe BPP, Mi. 500.-	39IAa ☉	150,—
1822FP	3 Rupien Kaiseryacht, dunkelkarminrot/grünschwarz - UV Rahmen gelblichrot quarzend, 26 : 17 Zähnungslöcher, ungebraucht mit Originalgummierung, tadellose Erhaltung, geprüft Jäschke-L. BPP, Mi. 200.-	39IAa *	60,—
1823FP	3 Rupien Kaiseryacht, postfrisch, tadellose Erhaltung, ohne Signatur, Mi. 550.-	39IAa **	180,—
1824FP	3 R Kaiseryacht Friedens- und Kriegsdruck jeweils in guter Variante ungebraucht, farbfrisch in vollzähliger Prachterhaltung, beide sign. Jäschke-L. BPP	39IAa,39IIA *	120,—
1825FP	3 Rupien Kaiseryacht, Friedensdruck, 26 : 17 Zähnungslöcher, dunkelkarminrot/grünschwarz und 3 Rupien Kaiseryacht, Kriegsdruck, schwärzlichkarminrot/grünschwarz, 26 : 17 Zähnungslöcher, je ungebraucht mit Originalgummierung, geprüft Jäschke-L. BPP, Mi. 350.- . .	39IAa,39IIAd *	100,—
1826P	3 Rupien Kaiseryacht, Kriegsdruck, 26 : 27 Zähnungslöcher, schwärzlichkarminrot/grünschwarz, Rahmenzeichnung Type III, Mittelstück Type II, postfrisch, tadellose Erhaltung, seltene Marke, Fotoattest Ronald F. Steuer BPP "vollkommen einwandfreie und sehr seltene Marke.", Mi. 1.500.-	39IIAIIa **	500,—
1827FP	3 Rupien Kaiseryacht, 26 : 17 Zähnungslöcher, Kriegsdruck, schwärzlichkarminrot/grünschwarz, Marken mit Rahmenzeichnung Type III und Mittelstück Type II, ungebraucht mit Originalgummierung, tadellose Erhaltung, Fotoattest Michael Jäschke-Lantelme BPP "in fehlerfreier, ungebrauchter Erhaltung.", Mi. 900.-	39IIAIIa *	300,—
1831FP	3 Rupien Kaiseryacht, Kriegsdruck, schwärzlichkarminrot/grünschwarz, 26 : 17 Zähnungslöcher, ungebraucht mit Originalgummierung, tadellose Erhaltung, geprüft Jäschke-L. BPP, Mi. 150.-	39IIAd *	50,—
1834FP	3 Rupien Kaiseryacht mit Plattenfehler "Retusche in der Wolke", tadellos postfrisches Eckrandstück ohne Signatur, Mi. 450.-	39IIBPFI **	150,—
1836	2 1/2 Heller schwärzlichbraun sog. Wuga-Ausgabe, waagerechtes Typenpaar (linke Marke Type II, rechte Marke Type I), ungebraucht ohne Gummierung, tadellose Erhaltung, Fotobefund Michael Jäschke-Lantelme BPP "in fehlerfreier, ungebrauchter Erhaltung.", Mi. 350.- . . .	IIIW2 (*)	100,—
1839	7 1/2 Heller rot sog. Wuga-Ausgabe, waagerechtes Typenpaar (linke Marke Type II, rechte Marke Type I), ungebraucht ohne Gummierung, tadellose Erhaltung, Fotobefund Michael Jäschke-Lantelme BPP "in fehlerfreier, ungebrauchter Erhaltung.", Mi. 250.-	IVW2 (*)	80,—
Deutsch-Ostafrika Ganzsachen			
1840	3 Pesa auf 5 Pfg, farbige Litho-GSK "Gruss aus Kilwa" ab KILWA 5.5.00 nach Berlin, Transit Dar-es-Salaam 8.5.00 und Ankunft 7.6. . .	☒	80,—
1841	5 Pesa Ganzsachenkarte Kaiseryacht, Entwertung "TABORA" mit Jahreszahl 05 handschriftlich, bedarfsgebraucht, selten, Mi./Arge 215.- .	P14 ☒	100,—
Deutsch Ostafrika - Besonderheiten			
1843	1942, Postkarte aus GARZIGAR/Lauenburg via Ägypten ins rhodesische Interniertenlager für DOA-Frauen in SALISBURY, dort weitergeleitet nach GOBABIS/SWA mit Ankunftsstempel, mit Gestapo-, ägyptischer und rhodesischer Zensur	☒	80,—
Deutsch-Ostafrika - Besetzung Mafia			
1844P	4 Heller Kaiseryacht dunkelgrün, Aufdruck schwärzlichviolett, tadellos postfrisch vom Oberrand, tiefst geprüft Georg Bühler, Mi. 1.000.-	2b **	300,—
1846FP	7 1/2 Heller, Aufdruck violett, Viererblock aus der linken oberen Bogenecke tadellos postfrisch, dabei die oberen Marken mit sehr schwachem Aufdruck (nahezu Blinddruck), deshalb die linke Marke handschriftlich vorderseitig signiert "J D M" (Lieutenant-Colonel J.D. Mackay, Gouverneur der Insel und Überdrucker der Marken). Der Viererblock stammt aus dem im Gibbs-Handbuch erwähnten letzten existierenden Originalbogen, der 1984 in der Schweiz versteigert und in der Folge aufgeteilt wurde. Der Bogen enthielt lediglich zwei "J D M"-signierte Marken (Feld 1 und 3). Jede Marke tiefst gepr. Kilian, sowie die Originalatteste Holcombe mit Foto des Bogens von 1983 und Kilian von 1985 beiliegend. Sehr selten!	3b(4) **	1000,—
1847FP	7 1/2 Heller, Aufdruck schwärzlichviolett, tadellos postfrisch vom Oberrand, tiefst gepr. Kilian, Mi. 400.-	3bOR **	140,—
Deutsch-Ostafrika Stempel			
1848	Bahnpost, Kleines Lot von 7 Marken/Einheiten mit Bahnpoststempeln.	☉	50,—
1850FP	TAVETA DEUTSCHE FELDPOST, klar und zentrisch auf Briefstück mit tadelloser 2 Rupien Kaiseryacht, geprüft Jäschke-L. BPP	20 △	50,—
1852	WIEDHAFEN auf 5 Pesa dunkelkarminrot auf Postkarte, Entwertung, Durchgangsstempel "DAR-ES-SALAAM" und Ankunftsstempel "LYCK", gut erhaltenes und seltenes Stück, Mi./Arge 240.-	13 ☒	80,—
1853	OST-AFRIKANISCHE-HAUPTLINIE "e" 1/9 92, Dampfer "Admiral", voller klarer Abschlag auf 10 Pfg Krone/Adler Ganzsachenkarte, auf Heimreise von der 2. Fahrt mit Text nach Wiesbaden, Pracht.	VP25 ☒	100,—
1854	SAME Usambarabahn - II / II II - Bahnhofsstempel - Dienststempel - idealer zentraler Abschlag auf Luxusbriefstück 2½ Heller - Abstempelung zwar philatelistischen Ursprungs, aber schöne Ergänzung für Bahnpostsammlung, selten, ARGE 400.-	△	100,—
DOA Notmaßnahmen und Vorausfrankatur im Weltkrieg			
1855FP	MITTELLANDBAHN (DEUTSCH-OSTAFRIKA) BAHNPOST ... 8.5.16, Brief mit Absender "OSTAFRIKANISCHE OELFABRIK Lulanguru" nach Tabora, als Notmaßnahme mit Bahnpost-Aufgabe äußerst selten, Pracht	☒	400,—
Deutsch-Südwest-Afrika Vorläufer			
1857	WINDHOEK, auf Brief mit Vorläufer 10 Pfennig Krone/Adler lebhaftilärot und violettem Durchgangsstempel "LÜDERITZBUCHT, minimal beschnitten, sonst tadellos, geprüft Dr. Steuer	V47d ☒	80,—
Deutsch-Südwest-Afrika			
1858FP	FUNKSPRUCH / TELEGRAMM von Station "Brukkaruo" am 17.5.04 als Geheimes Staatstelegramm, markiert mit "S.S.", vom Kommandant der Schutztruppen General Von Trotha über den Kampf gegen die "... kriegsmüden Hottentotten"	☒	1200,—
1859	KEETMANSHOOP 21.9.05, roter Vordruck-Umschlag OPTISCHER TELEGRAPH mit einer über diesen Transportweg zur nächsten Station und dann weiter nach Dresden übermittelten Nachricht, Umschlag stärkere hinterlegte Spuren, Aktenlochung verschlossen, dreiseitig offen, dennoch sehr selten, Ankunft Dresden 6.11.05	☒	250,—
1860	3 Pfennig, 5 Pfennig, 20 Pfennig sowie 10 Pfennig und 50 Pfennig Krone/Adler mit Aufdruck "Deutsch-Südwest-Afrika" bzw. "Deutsch-Südwestafrika" auf Doppel-Ganzsachenkarte 10 Pfennig mit Wanderstempel "Khanrivier 14.3.99" nach Dortmund mit Ankunftsstempel "Dortmund 27.4.99", selten!	1/2,4,7,10 ☒	350,—
1862	3 Pfennig Krone/Adler dunkelockerbraun mit Aufdruck "Deutsch-Südwest-Afrika", postfrisch, tadellose Erhaltung, unsigniert, Fotobefund Michael Jäschke-Lantelme BPP, Mi. 220.-	1ND **	80,—
1865P	3 Pfennig Krone/Adler hellocker mit schwarzem Bdr.-Aufdruck "Deutsch-Südwest-Afrika", postfrisch, tadellose Erhaltung, unsigniertes Luxusstück, Fotoatteste Michael Jäschke-Lantelme BPP (2013 und 2023) "in fehlerfreier, postfrischer Erhaltung.", Mi. 900.-	1f **	200,—

1866FP	3 Pfennig Krone/Adler hellocker mit schwarzem Bdr.-Aufdruck "Deutsch-Südwest-Afrika", ungebraucht mit Originalgummierung, tadellose Erhaltung, unsigniert, Fotobefund Michael Jäschke-Lantelme BPP (2025) "in fehlerfreier, ungebrauchter Erhaltung.", Mi. 350.-	1f *	100,—
1868P	3 Pfennig Krone/Adler, hellocker mit Plattenfehler "Bruch der Bandrolle rechts unten" tadellos postfrisch und noch unsigniert, Fotoattest Dr. Thomas Hartung "sehr gut gezähnt und in fehlerfreier, postfrischer Erhaltung."	1fPFI **	300,—
1870P	3 Pfennig Krone/Adler hellocker mit schwarzem Bdr.-Aufdruck "Deutsch-Südwest-Afrika", senkrecht Zwischenstegpaar vom linken Bogenrand, postfrisch, tadellose Erhaltung, unsigniert, Fotoattest Ronald F. Steuer BPP "einwandfrei postfrisches Zwischenstegpaar.", Mi. -.-	1fZS **	700,—
1871FP	5 Pfennig Krone/Adler, lebhaftopalgrün mit schwarzem Bdr.-Aufdruck "Deutsch-Südwest-Afrika", portogerechte Frankatur auf Brief von "Kapenousseu 13/10 01" nach Wiesbaden, Entwertung durch Wanderstempel II und hds. Ortsname, nur im kurzen Zeitraum 1.10 bis 29.11 1901 verwendet, Ankunftsstempel 15.12.01, Beförderungsspuren, Bleistiftbeschriftung vorderseitig, Fotoattest Ronald F. Steuer BPP (2025).	2(2) ☒	500,—
1872	5 Pfg Krone/Adler Überdruckausgabe, tarifrichtige Beifrankatur auf deutlich lädiertes 5 Pfg Mittläufer-GSK, mit 2 klaren Aufgabestempeln WINDHOEK 15/11 97 und viel Bedarfstext, datiert "Haris bei Windhoek" nach Tanga in Deutsch-Ostafrika, mit handschriftlichem Leitvermerk "Via Durban" auf dem Landweg via Z.A.R. 19.12.97 mit der südafrikanischen Eisenbahn nach DURBAN / NATAL 21.12.97, von dort per Reichspostdampfer "Reichstag" (Liegezeit in Durban 21.-26.12.97), der, von Zanzibar kommend, am 6.1.98 TANGA erreichte, Anknuff vs. Trotz Fehlern ein bemerkenswertes Stück Postgeschichte	2,MP36 ☒	200,—
1873FP	10 Pfennig Krone/Adler lebhaftlilarot mit schwarzem Bdr.-Aufdruck "Deutsch-Südwest-Afrika", senkrecht Zwischenstegpaar vom linken Bogenrand, postfrisch, tadellose Erhaltung, unsigniert, Fotobefund Michael Jäschke-Lantelme BPP (2025) "in fehlerfreier, postfrischer Erhaltung.", Mi. 300.-	3ZS **	100,—
1874P	25 Pfennig Krone/Adler gelblichorange mit schwarzem Bdr.-Aufdruck "Deutsch-Südwest-Afrika", Oberrandstück (Feld 6), postfrisch, tadellose Erhaltung, geprüft R. Steuer BPP und Fotoattest Ronald F. Steuer BPP "qualitativ einwandfrei.", Mi. 750.-	la **	200,—
1875	25 und 50 Pfennig "Krone/Adler" mit Aufdruck Deutsch-Südwest-Afrika, 25 Pfennig in beiden Farbvarianten, dazu noch 50 Pfennig, tadellos, ungebraucht, Mi. 910.-	la,b/II *	180,—
1877FP	25 Pfennig Krone/Adler gelblichorange mit schwarzem Bdr.-Aufdruck "Deutsch-Südwest-Afrika", Plattenfehler II "I in Reichspost oben gespalten", ungebraucht mit Originalgummierung, tadellose Erhaltung, Mi. 800.-	laPFII *	250,—
1878P	25 Pfennig Krone/Adler dunkelorange mit schwarzem Bdr.-Aufdruck "Deutsch-Südwest-Afrika", postfrisch, tadellose Erhaltung, geprüft Bothe BPP und Fotoattest Ronald F. Steuer BPP "in einwandfrei postfrischer Erhaltung.", Mi. 850.-	lb **	250,—
1879P	25 Pfennig Krone/Adler dunkelorange mit schwarzem Bdr.-Aufdruck "Deutsch-Südwest-Afrika", senkrecht Zwischenstegpaar, vom linken Bogenrand (vorgefaltet), postfrisch, tadellose Erhaltung, unsigniert, Fotoattest Michael Jäschke-Lantelme BPP "in fehlerfreier, postfrischer Erhaltung.", Mi. 3.400.-	lbZS **	900,—
1880	25 Pfennig Krone/Adler dunkelorange und 50 Pfennig Krone/Adler lebhaftrotbraun mit Aufdruck "Deutsch-Südwest-Afrika" (Landesname in drei Buchstaben), 25 Pfg in b-Farbe, ungebraucht mit Originalgummierung, tadellose Erhaltung, Fotoattest Michael Jäschke-Lantelme BPP "in fehlerfreier, ungebrauchter Erhaltung.", Mi. 630.-	lb/II *	120,—
1881P	50 Pfennig Krone/Adler mit Aufdruck "Deutsch-Südwest-Afrika", postfrisch, tadelloses Stück vom Oberrand, ohne Signatur	II **	250,—
1882	50 Pfennig Krone/Adler mit Aufdruck Deutsch-Südwest-Afrika, ungebraucht, tadellos, geprüft Czimmek BPP, Mi. 280.-	II *	80,—
1883P	3 Pfennig bis 50 Pfennig Krone/Adler mit schwarzem Bdr.-Aufdruck "Deutsch-Südwestafrika", senkrechte Zwischenstegpaare, kompletter Satz mit sechs Werten, dabei folgende Varianten 5 b, 7 a und 9 b, postfrisch, tadellose Erhaltung, teils geprüft Georg Bühler oder Dr. Steuer VÖB und Fotoattest Ronald F. Steuer BPP "in einwandfrei postfrischen ...", Mi. 4.930.-+	5/10ZS **	1300,—
1884FP	3 Pfennig Krone/Adler lebhaftorangebraun, tadellos auf Briefstück, zentrisch gestempelt "HASIS 27/11 00", Fotoattest Dr. Hartung "sehr gut gezähnt und in fehlerfreier, gebrauchter Erhaltung." Mi. 750.-	5d △	200,—
1885P	3 Pfennig Krone/Adler, lebhaftorangebraun mit Aufdruck "Deutsch-Südwestafrika", gestempelt, tadellose Erhaltung, sehr seltene Farbe, Fotoattest Ronald F. Steuer BPP, Mi. 750.-	5d ☉	200,—
1886FP	3 Pfennig Krone/Adler hellocker mit schwarzem Bdr.-Aufdruck "Deutsch-Südwestafrika", Oberrandstück (vorgefaltet und etwas angetrennt), postfrisch, tadellose Erhaltung, sehr seltene Marke in dieser Qualität, geprüft Georg Bühler, Fotoattest Michael Jäschke-Lantelme BPP (2025) "in fehlerfreier, postfrischer Erhaltung.", Mi. -.- letzter Zuschlag für ein vergleichbares Stück in unserer 199. Auktion = 1.300.- Euro	5e **	800,—
1887FP	3 bis 20 Pfennig "Krone/Adler" mit Aufdruck Deutsch-Südwestafrika, tadelloser Einschreibebrief mit Entwertung "OKAHANDJA", seltener L2 "FRANKO ANGERECHNET LEIPZIG", Ankunftsstempel Leipzig	5/8 ☒	100,—
1888	10 Pfennig Krone/Adler mit Aufdruck "Deutsch-Südwestafrika" halbiert, rechte obere Hälfte, entwertet "KEETMANSHOOP 2 8 00", tarifrichtige Frankatur auf Ansichtskarte innerkolonial nach Gibeon gelaufen mit Ankunftsstempel vom 8.8.00, wesentlich seltener als nach Deutschland gelaufene Karten, tadellose Erhaltung, signiert Bothe BPP (doppelt) und Fotoattest Roland Meiners BPP "Mängel sind nicht erkennbar.", Mi. 1.200.-	7H ☒	250,—
1889	10 Pfennig Krone/Adler mit Aufdruck "Deutsch-Südwestafrika", Halbierung (linke Hälfte) auf Postkarte "Feldcompagnie auf dem Kirchgang (Keetmanshoop) nach Leutzsch mit Ankunftsstempel vom "-5 9 00", Karte mit waagerechtem Papierbruch, ansonsten tadellose Erhaltung, geprüft Czimmek BPP, Mi. 1.200.-	7H ☒	220,—
1891FP	10 Pfennig Krone/Adler, dunkelrosarot, (UV lebhaftocker quarzend) mit schwarzem Bdr.-Aufdruck "Deutsch-Südwestafrika", entwertet "OMARURU", tadellose Erhaltung, Fotobefund Michael Jäschke-Lantelme BPP "in fehlerfreier Erhaltung.", Mi. 280.-	7c ☉	90,—
1892FP	25 Pfg Krone/Adler mit schwarzem Bdr.-Aufdruck "Deutsch-Südwestafrika", orange, entwertet "Windhoek Deutsch-Südwestafrika 20/10", tadellose Erhaltung, geprüft Dr. Steuer VÖB, Fotoattest Roland Meiners BPP, "Die Qualität ist einwandfrei.", Mi. 500.-	9a ☉	150,—
1893P	3 Pfennig bis 5 Mark Kaiseryacht, tadellos postfrisch komplett, 4 Fotobefunde und 2 Fotoatteste Dr. Thomas Hartung "postfrisch, einwandfrei", Mi. 1.800.-	11/23 **	600,—
1894	3 Pfennig bis 5 Mark Kaiseryacht, 13 Werte - kompletter Satz, gestempelt, 2 Mark geprüft Bothe BPP, Mi. 360.-	11/23 ☉	80,—
1895	5 Pfennig Kaiseryacht, postfrisch, tadellos, ohne Signatur, unterbewertet, Mi. 60.-	12 **	30,—
1896	5 Pfennig und 10 Pfennig Kaiseryacht, postfrisch, tadellos, ohne Signatur, unterbewertet, Mi. 120.-	12,13 **	60,—
1897	5, 10 und 20 Pfennig Kaiseryacht, postfrisch, tadellos, ohne Signatur, unterbewertet, Mi. 215.-	12,13,14 **	100,—
1898	1902, Deckel einer Zigarren-Schachtel aus Holz im Format ca. 21,5 x 12 cm, 5 mm dick, mit rückseitig entzückendem Litho-Bild zweier Kinder, durch das vs. Überkleben mit einem Adressträger zur POSTKARTE umfunktioniert und frankiert mit 4x 10 Pfg Kaiseryacht, als R-Karte aufgegeben ab KARIBIB 11.1.02 nach Buxtehude mit bildseitig Glückwünschen zum Neuen Jahr, Ankunft Buxtehude 9.2.02, ganz ungewöhnliches und sicherlich einmaliges Schaustück.	13(4) ☒	450,—
1899FP	80 Pfennig Kaiseryacht, waagerechter Zehnerblock vom Eckrand unten rechts mit kompletter Landesinschrift "Deutsch-Südwestafrika" auf dem Bogenunterrand, postfrisch, tadellose Erhaltung, sehr dekorativ.	19(10) **	90,—
1900FP	80 Pfennig Kaiseryacht, Viererblock vom linken Bogenrand mit Plattennummer "128", postfrisch, tadellose Erhaltung, unsigniert.	19Pl.-Nr. **	50,—
1901FP	1 Mark bis 5 Mark ohne Wasserzeichen komplett tadellos postfrisch, jeder Wert tiefst gepr. Czimmek BPP, Mi. 1.320.-	20/23 **	400,—

**Alle Einzellose und Atteste sind unter
www.reinhardfischerauktionen.de abgebildet!**

**Dort sind auch 1435 weitere Lose zu finden, die nicht im
gedruckten Katalog, sondern nur im Internet zu finden sind!**

1905	10 Pfg Kaiseryacht mit leichter Schürfung auf attraktivem Bedarfs-Brief SWAKOPMUND 24.7.14, weißes Kuvert mit eingedrucktem "Privat." nach Großenhain, aus der letzten Post, die Deutschland nach Ausbruch des I. WK via Rio de Janeiro noch erreichte	26 ☒	250,—
1906	10 Pfg Kaiseryacht im Viererblock, tarifrichtige MeF auf größerformatigem Bedarfs-R-Brief REHOBOTH 22/7 14, nach Hirschberg/Saale mit rs. Ankunft 11.10.14 in angesichts der Größe überraschend guter und ungemein wirkungsvoller Gesamterhaltung, ein herausragendes Schaustück der letzten Post, die Deutschland nach Ausbruch des I. WK noch erreichte! Befördert mit dem fahrplanmäßig am 31.7.1914 von Swakopmund abgehenden Reichspostdampfer "Gertrud Woermann". Dieser lief nach Erhalt der Funknachricht zum Kriegsausbruch in Europa den neutralen brasilianischen Hafen Rio de Janeiro an. Die mitgeführte Post wurde dort einem Dampfer der italienischen Linie Navigazione Italiana mitgegeben und erreichte via Genua ihre Bestimmungsorte in Deutschland im Zeitraum 10.-12. Oktober 1914.	26(4) ☒	800,—
1909	1 Mark Kaiseryacht, 25 : 17 Zähnungslöcher, tadellos postfrisch, unsigniert, Fotobefund Steuer BPP: "echt und einwandfrei", Mi. 320.-	29B **	100,—
1911	2 Mark Kaiseryacht, Kriegsdruck, 25 : 17 Zähnungslöcher, tadellos postfrisch, unsigniert, Fotobefund R. F. Steuer BPP (2023) "einwandfrei", Mi. 320.-	30B **	100,—
1913FP	5 Mark Friedensdruck, Mittelstück unter UV gelblichrot, tadellos postfrisch vom Unterrand und noch unsigniert, Fotobefund Dr. Hartung "postfrisch, einwandfrei", Mi. 360.-	32Aa **	100,—
1915FP	5 Mark Kaiseryacht, Friedensdruck, 26 : 17 Zähnungslöcher, grünschwarz/dunkelkarmin, Mittelstück unter UV gelblichrot quarzend, entwertet "OMARURU 22/1 13", tadellose Erhaltung, geprüft Bothe, Fotobefund Michael Jäschke-Lantelme BPP "in fehlerfreier Erhaltung.", Mi. 370.-	32Aa ☉	120,—

Deutsch-Südwest-Afrika Stempel

1917	Aus, Wanderstempel schwarz auf Feldpostkarte, leicht fleckig, sonst tadellos, Arge 400.-	FP ☒	200,—
1918	GOBABS DEUTSCH-SÜDWEST-AFRIKA ** 11 /5 04, K1, klar auf Feldpostkarte nach Dortmund (Formular C 154) mit nebengesetzt abgeschlagenem Dienstsiegel.	☒	150,—
1920	Jakalswater, Wanderstempel auf vier tadellosen Briefstücken mit 3 Pfennig, 10 Pfennig (2) und 20 Pfennig Krone/Adler mit Aufdruck des Landesnamens, Michel/Arge 150.-	1/3,7 △	80,—
1921	Kalkfontein, Wanderstempel klar auf Feldpostkarte nach "HASUUR", Spur von Siegellack, sonst tadellose Erhaltung, Arge 320.-	☒	150,—
1922	KAHNRIVIER 20.2.99, handschriftlicher Wanderstempel auf Ganzsachenkarte 10 Pfennig mit Zusatzfrankatur 50 Pfennig als Einschreiben gelaufen nach Dortmund mit Ankunftsstempel vom "1-4.99", geprüft Jäschke-L BPP, ein schöner Beleg des gesuchten Wanderstempels.	P2,10 ☒	300,—
1923	Khanrivier 20.2.99 auf Ganzsachenkarte mit anhängender und verwendeter Antwort 10 Pfennig Krone/Adler (fast getrennt), zufrankiert 20 Pfennig und 50 Pfennig Krone/Adler, per Einschreiben (Einfeldt Type 2II), nach Dortmund mit Ankunftsstempel "Dortmund 1- 4.99". seltene Mischfrankatur dreier Ausgaben in guter Erhaltung. Fotoattest Ronald F. Steuer BPP.	P271,4,10 ☒	350,—
1924	KHANRIVIER handschriftlich mit Wanderstempel "20 2 99" auf Antwort-Doppelkarte 10 Pfennig Krone/Adler (ohne Inhalt) nach Dortmund mit Ankunftsstempel "1-4.99 12-1N"	P4 ☒	100,—
1925	KUBAS mit Aushilfsmonatszahl 1 und Aushilfsjahreszahl 01 auf tadelloser Ganzsache 10 Pfennig nach Frankfurt mit entsprechendem Ankunftsstempel, Arge bisher unbekannt und sehr selten	P6 GS	100,—
1926FP	AUS über KUBUB, sehr seltene Entwertung auf Brief mit 10 Pfennig Kaiseryacht vom linken Bogenrand, portugerechte Frankatur auf Brief nach Berlin, nachdem am 13. Oktober 1906 das Postamt Kubub nach Aus verlegt wurde, erfolgte 7 Tage lang bis zum 19.10.06 die vorliegende sehr seltene und echte Entwertungsart: violetter Einzeiler "Aus" über schwarzem Ortsstempel vom Kubub, rückseitig Ankunftsstempel vom 12.11.06, Adresse teils entfernt und Umschlag fleckig, nur wenige Ganzstücke sind bekannt, Fotoattest Ronald F. Steuer BPP (2025)	13 ☒	1000,—
1929P	OTJUNDAURA, auf 5 Pfennig Kaiseryacht, tadellos, doppelt geprüft Bothe BPP, Arge 1.200.-	25 ☉	400,—
1931	Seeheim, blau und violett, Wanderstempel auf zwei Briefstücken mit 3 Pfennig und 10 Pfennig Kaiseryacht, tadellos, Arge 240.-	11,26 △	150,—
1932	UKAMAS, Bedarfs-Brief eines während des Namaa-Aufstandes dort stationierten Schutztruppen-Angehörigen, Aufgabe UPINGTON 13.3.06 mit 2½ d Kap der Guten Hoffnung, nach Grunewald Bz. Berlin mit rs. Ankunft 16.4.06, Pracht.	☒	150,—
1933	Waterberg, Wanderstempel auf Feldpostkarte, Name des Empfängers teilweise radiert, sonst tadellos, sehr selten, Arge 1.000.-	☒	400,—

Deutsch-Südwest-Afrika Schiffspost

1934	DSP OST-AFRIKANISCHE-HAUPTLINIE "p" 19/10 08, Dampfer "Prinzregent", ideal klarer Abschlag auf 10 Pfg Germania Friedensdruck, mit nebensitzendem schwarzem L2 "Deutsches Schutzgebiet" auf attraktivem Bedarfs-Brief nach München mit rs. Ankunft 8.11.08, ergänzend etwas bügige, ungebrauchte Color-Karte des R.P.D. "Prinzregent"	DR871 ☒	100,—
1935	DSP LINIE HAMBURG-WESTAFRIKA 21.3.05 "XXXVIII.", Dampfer "Eduard Woermann", voller Abschlag auf seitlich eingerissener 10 Pfg Kaiseryacht, mit beisitzendem schwarzem L2 "Deutsches Schutzgebiet" nach Sittensen mit Ankunft 11.4.05, schöner Beleg zur Ausreise der 2. Staffel des Marine Expeditionskorps an Bord der "Eduard Woermann", ab Swakopmund 20.3. mit Ankunft in Wilhelmshaven am 10.4.05	12 ☒	250,—
1936	DSP LINIE HAMBURG-WESTAFRIKA 24/8.01 "VII.", Dampfer "Hans Woermann", voller Abschlag auf 5 Pfg Kaiseryacht auf bildschöner s/w Ansichtskarte "Lastträger im Ovamboland", mit Kurzgruß nach Straßburg (Els.) mit vs. Ankunft 27.9.01	12 ☒	150,—
1937	DSP DEUTSCH-SÜDWESTAFRIKA-CAPSTADT 10.10.06 "I", Dampfer "Eduard Bohlen", voller Abschlag auf 5 Pfg Kaiseryacht, bedarfsmäßig verwendet auf attraktiver s/w Ansichtskarte "Ovambofrauen", datiert "Swakopmund d. 8.X.06" und im Text folgend "... Grüße von Hans W.", geschrieben an Bord des Dampfers "Hans Woermann", der jedoch Hamburg erst wieder am 20.11. erreichte, zur beschleunigten Reise dem Postdampfer "Eduard Bohlen" übergeben, mit vs. violetterm L2 "Deutsches Schutzgebiet", der Hamburg deutlich früher erreichte, vs. Ankunft 5.11.06, 15 Tage vor "Hans Woermann". Bemerkenswerter, in dieser Form sicherlich einmaliger Beleg in Besterhaltung	25 ☒	750,—
1938	DSP LINIE HAMBURG-WESTAFRIKA 1.1.12 "XXXIX.", Dampfer "Frieda Woermann", voller Abschlag auf 5 Pfg Kaiseryacht auf bildschöner s/w Ansichtskarte "Alte Landungs-Brücke Lüderitzbucht", mit Neujahrsgruß nach Windhuk, Pracht	25 ☒	250,—
1939	DSP OST-AFRIKANISCHE-HAUPTLINIE "I" 4.11.12, Dampfer "Kronprinz", klarer Abschlag auf 5 Pfg Kaiseryacht auf colorierter Ansichtskarte "Swakopmund", leichte Spuren, mit nebensitzendem schwarzem L2 "Deutsches Schutzgebiet" nach Nassau/Lahn.	25 ☒	100,—
1940	DSP DEUTSCH-SÜDWESTAFRIKA-CAPSTADT 16.1.07 "II", Dampfer "Aline Woermann", voller Abschlag auf 10 Pfg Kaiseryacht auf gut erhaltenem Bedarfsbrief mit rs. Absendereindruck "A. Schmerenbeck Swakopmund", nach Berlin mit rs. Ankunft 11.2.07, Pracht, geprüft Bothe BPP - Unseres Wissens das frühest bekannte Verwendungsdatum dieses außerordentlich seltenen Seepoststempels - August Schmerenbeck (1853-1930) erwarb im Januar 1893 aus Regierungsbesitz ein privates Grundstück in Windhuk an der Kaiserstraße (heute Independence Avenue). Neben seinem Geschäfts- und Wohnhaus baute er ein besonderes Gebäude, das er der Postverwaltung zur Verfügung stellte. Neben seinen anderen Geschäften betrieb er auch Vieh- und Pferdetransporte und übernahm auf Grundlage eines Vertrages mit der Kaiserlichen Post Mitte der neunziger Jahre den Betrieb der sogenannten "Karrenpost" für die Postbeförderung. Die Beförderungsdauer von Windhuk nach Swakopmund betrug etwa 10 Tage.	26 ☒	1500,—
1941	DSP DEUTSCH-SÜDWESTAFRIKA-CAPSTADT 18.8. 7 "I", voller Abschlag ohne die im Jahr 1907 fehlende "O" auf 10 Pfg Kaiseryacht mit daneben violetterm L1 "P.D. Eduard Bohlen." sowie L2 "Deutsches Schutzgebiet" auf Bedarfs-Brief, geschrieben vom I. Maschinisten der S.S. "Erna Woermann", nach Hamburg mit rs. Ankunft 9.9.07, Pracht	26 ☒	250,—
1942	DSP LINIE HAMBURG-WESTAFRIKA 13.6.13 "XXXIX.", Dampfer "Frieda Woermann", glasklarer Luxus-Abschlag auf 10 Pfg Kaiseryacht auf sauberem Firmen-Bedarfsbrief an die Wäschehandlung Meissner & Sohn nach Hamburg, mit violetterm L2 "Deutsches Schutzgebiet" ohne weitere Vermerke.	26 ☒	300,—
1943	DSP LINIE HAMBURG-WESTAFRIKA 7.6.10 "XXXIX.", Dampfer "Frieda Woermann", mehrfach abgeschlagen auf senkrechtem Paar 10 Pfg Kaiseryacht auf großem Teil einer Geschäftsbrief-Vorderseite "Woermann, Brock & Co., Swakopmund" an das Stammhaus, mit handschriftlichen Einträgen des Dampfers sowie "Privat" und violetterm L2 "Deutsches Schutzgebiet", Pracht	26(2) △	200,—

EINZELLOSE

Deutsch-Südwest-Afrika Besonderheiten

1944	Kriegsgefangenenpost: 1916, Brief aus Deutschland mit Auslandszensur Emmerich und britischer Zensur P.C. POST FREE PRISONERS OF WAR in rot nach Windhuk, aufgrund zuvor entfernter deutscher Frankatur dort mit 2 und 3 d nachfrankiert und mit aptiertem Bahnpost-Ovalstempel -WINDHOEK 10.4.16 weitergeleitet, ungeachtet unvermeidlicher Spuren sehr aussagekräftiges Stück.	✉	150,—
1946	1917, Programm zum Turnfest sämtlicher Kriegsgefangener zu Fort Napier - Südafrika am 14. August 1917, Turnverein Lager 4, farbig illustriert.		100,—

Kamerun - Vorläufer

1947	10 Pfennig Vorläuferganzsache mit Entwertung "BIBUNDI", Durchgangsstempel "VIKTORIA" und Ankunftsstempel "KLEINFURRA", tadellose Erhaltung, ohne Text, trotzdem sehr selten und kaum zu finden, doppelt geprüft Eibenstein BPP, Arge 500.-	VP25 ✉	200,—
1948P	2 Mark mittelrosalila, waagerechts Paar, eine Marke winzig bügig, sonst tadellos, Fotoattest Michael Jäschke-Lantelme BPP, Mi. 3.000.-	V37c ☉	500,—
1949P	2 Mark lebhaftgraulila, Briefstück, zwei stumpfe Zahnschneidungen, sonst tadellos, Fotoattest Ronald F. Steuer BPP, Mi. 1.000.-	V37d △	200,—
1950FP	2 Mark lebhaftgraulila, gestempelt, tadellose Erhaltung, Entwertung "KAMERUN" ohne Jahreszahl, sehr selten, Fotoattest Michael Jäschke-Lantelme BPP, Mi./Steuer 3.000.-	V37d ☉	700,—
1951P	10 Pfennig Krone/Adler mittelkarminrot (UV ocker), tadelloses Briefstück, doppelt geprüft Dr. Steuer BPP, Mi. 500.-	V47c △	150,—
1952P	10 Pfennig Krone/Adler mittelkarminrot (Urmarke ca), tadelloser Postanweisungsabschnitt, Mi. 500.-	V47c △	150,—
1954	10 Pfennig mittel(karmin)rot, UV ocker, senkrechtes Paar zusammen mit 2 Mark Ziffer auf Paketkartenabschnitt mit drei sauberen Abschlägen KAMERUN 13/5 95, doppelt tiefst gepr. Eibenstein BPP, Mi. 1.200.-	V47c(2),V37e △	200,—
1955	50 Pfennig Krone/Adler braunrot, tadelloses Briefstück, Fotobefund Michael Jäschke-Lantelme BPP, Mi. 350.-	V50b △	80,—
1956FP	KRIBI 31 8 01 ideal klar und zentrisch auf lange zuvor bereits einmal verwendeter 10 Pfennig Krone/Adler lebhaftrosarot, braun quarzend, mit schwach erkennbarem deutschem Stempelabschlag, jedoch eindeutig erkennbarem Datum 1/4 94 auf in dieser Form einmaligem Briefstück, tadellose Erhaltung, Fotoattest Michael Jäschke-Lantelme BPP (2024) "Ein interessantes und seltenes Stück."	M47b △	1000,—

Kamerun

1957P	3 Pfennig mittelbraun tadellos postfrisch, tiefst gepr. Eibenstein BPP und Fotoattest Dr. Hartung "sehr gut gezähnt und in fehlerfreier, postfrischer Erhaltung. Die 3 Pfennig in mittelbraun ist nach meinen Beobachtungen postfrisch äußerst selten. Die Katalogbewertung wird dem in keinsten Maße gerecht." Angebliche postfrische 1a in Sammlungen sind üblicherweise die billige 1d!	1a **	500,—
1958	3 Pfennig bis 50 Pfennig Krone/Adler mit Aufdruck "Kamerun", 3 Pfennig in zwei Farben, postfrisch, tadellos, Mi. 285.-	1b,d,2/6 **	90,—
1961FP	3 Pfennig Krone/Adler hellocker mit schwarzem Bdr.-Aufdruck "Kamerun", tadellos postfrisch und noch unsigniert, Fotoattest Michael Jäschke-Lantelme BPP "gut gezähnt und in fehlerfreier, postfrischer Erhaltung." Mi. 500.-	1e **	150,—
1962P	3 Pfennig Krone/Adler hellocker mit schwarzem Bdr.-Aufdruck "Kamerun", postfrisch, tadellose Erhaltung, unsigniert, Fotoattest Michael Jäschke-Lantelme BPP "... farbfrisch, sehr gut gezähnt und in fehlerfreier, postfrischer Erhaltung." Mi. 500.-	1e **	150,—
1963P	10 Pfennig Krone/Adler dunkelrosarot (UV gelblichorange quarzend) mit schwarzem Bdr.-Aufdruck "Kamerun", senkrechtes Zwischentegpaar, postfrisch, tadellose Erhaltung, unsigniert, Fotoattest Carsten Brekenfeld BPP "ohne jeden Mangel", Mi. 1.800.- - Zwischenstegpaare dieser Farbnuance sind kaum bekannt!	3cZS **	450,—
1964FP	20 Pfennig Krone/Adler mit schwarzem Bdr.-Aufdruck "Kamerun", senkrechte Halbierung - in diesem Fall rechte Hälfte als Einzel frankatur auf dekorativer Ansichtskarte (Gruss aus Kamerun) von "KAMERUN 3/10 98" nach Mundame, Marke in tadelloser Erhaltung, Karte mit Gebrauchsspuren und behobenem kleinen Einriss außerhalb der Frankatur, geprüft Pfenninger, Fotoattest Ronald F. Steuer BPP (2024) "das sehr seltene Exemplar." Mi. 20.000.-	4H ✉	5000,—
1965FP	25 Pfennig Krone/Adler gelblichorange mit Aufdruck "Kamerun", Plattenfehler II "I von REICHSPPOST oben gespalten", ungebraucht mit Originalgummierung, tadellose Erhaltung, geprüft Jäschke-L. BPP, Mi. 130.-	5all *	40,—
1967	3 Pfennig bis 5 Mark Kaiseryacht auf Papier ohne Wasserzeichen, kompletter Satz mit 13 Werten, postfrisch, tadellose Erhaltung, Fotoattest Ronald F. Steuer BPP "einwandfreie Erhaltung." Mi. 1.100.-	7/19 **	300,—
1968	3 Pfennig bis 5 Mark Kaiseryacht mit Aufdruck "Specimen", kompletter Satz mit 13 Werten, ohne Gummierung, 50 Pfennig ausgerissener Zahn - sonst sehr gute Erhaltung, geprüft Bothe BPP, sehr selten, Mi. für ungebraucht 1.300.-	7/19SP (*)	200,—
1970	FLAGGENPOST, Brief aus der bekannten Korrespondenz des Oberingenieurs Dengler an den Oberrichter Dr. Schumacher in Jaunde, ohne Absender, 20 Pfg Kaiseryacht beschädigt mit Kopierstift entwertet und handschriftlich nebengesetzt das Datum "20.8.15", rs. gesiegelt, Oberingenieur Dengler war beim Bau der Mittellandbahn beteiligt und nutzte mehrfach die Fußbotenpost	10 ✉	650,—
1971	30 Pfennig, 40 Pfennig und 50 Pfennig Kaiseryacht je als waagerechtes Unterrandpaar mit voller Landesinschrift "Kamerun", 50 Pfennig senkrecht vorgefaltet, postfrisch, tadellose Erhaltung.	12/14 **	80,—
1972	40 Pfennig Kaiseryacht mit Plattenfehler I, gestempelt, einwandfrei, geprüft Bothe BPP, Mi. 220.-	13I ☉	60,—
1973	40 Pfennig Kaiseryacht mit Plattenfehler II, ungebraucht, einwandfrei, Mi. 300.-	13II *	70,—
1975FP	3 Mark Kaiseryacht auf Papier ohne Wasserzeichen, entwertet "VICTORIA", geprüft Jäschke-L. BPP, Mi. 140.-	18 ☉	50,—
1976FP	5 Mark Kaiseryacht auf Papier ohne Wasserzeichen, entwertet "DUALA 22.1.08" auf Briefstück, tadellose Erhaltung, geprüft Bothe BPP	19 △	200,—
1978FP	5 Mark Kaiseryacht, Papier ohne Wz., entwertet "Duala Kamerun 16/8 10" auf Briefstück, tadellose Erhaltung, Fotoattest Steuer BPP (2022) "Das einwandfreie Exemplar ..." Mi. 600.-	19 ☉	200,—
1979	5 Pfennig Kaiseryacht (2) auf Brief von JABASSI KAMERUN 3/11 06" nach Frankfurt am Main mit rückseitigem Ankunftsstempel vom 30.11, tadellose Erhaltung	21(2) ✉	60,—
1982	1 Mark Kaiseryacht auf Papier mit Wasserzeichen 1 (Rauten), Kriegsdruck, 26 : 17 Zähnungslöcher, karminrot, postfrisch, tadellose Erhaltung, unsigniert, Fotobefund Ronald F. Steuer BPP "in einwandfrei postfrischer Erhaltung." Mi. 450.-	24IIA **	150,—
1985	5 Mark Kaiseryacht auf Papier mit Wasserzeichen 1 (Rauten), Friedensdruck, 26 : 17 Zähnungslöcher, Eckrand oben links (Falzrest und vorgefaltet), Marke postfrisch, tadellose Erhaltung, unsigniert, Fotobefund Carsten Brekenfeld BPP "echt und einwandfrei", Mi. 400.- - hoffnungslos unterbewertet, haben wir schon zwischen 400 - 650 Euro mehrfach zugeschlagen!	25IA **	400,—
1986FP	5 Mark Kaiseryacht, Friedensdruck, 26 : 17 Zähnungslöcher, grünschwarz/karminrot, entwertet mit Räderstempel "DUALA a 7.11.13", tadellose Erhaltung, in dieser Qualität seltene Marke, signiert Hunziker, Friedl, Fotoattest Carsten Brekenfeld BPP "echt und einwandfrei", Mi. 4.800.- - Provenienz 64. Ebel Auktion 1962.	25IA ☉	1300,—
1987P	5 Mark Kaiseryacht, stammend von einer aufgeteilten größeren Einheit, verwendet auf einer Trägerrechnung, reiner Bedarf, bei dem zwei leicht verkürzte Zähnen am Unterrand zu tolerieren sind, in dieser Form extrem selten, doppelt geprüft Pauligk, Mi. 4.800.-++	25IA ☉	800,—
1988FP	5 Mark Kaiseryacht grünschwarz/karminrot, Friedensdruck, 25 : 17 Zähnungslöcher, ungebraucht mit Originalgummierung, tadellose Erhaltung, unsigniert, Fotoattest Michael Jäschke-Lantelme BPP (2025) "in fehlerfreier, ungebrauchter Erhaltung." Mi. 1.000.-	25IB *	300,—

Kamerun Britische Besetzung

1990	DUALA b auf Feldpostkarte eines englischen Soldaten nach London, selten	✉	150,—
------	---	---	-------

Kamerun Stempel

1995	DUALA a, zentraler Abschlag auf Briefstück mit 20 Pfennig Kaiseryacht, tadellos, Fotobefund Michael Jäschke-Lantelme BPP	10 △	80,—
1996	DUALA b, vollständiger Abschlag auf Briefstück mit 10 Pfennig "Kaiseryacht", tadellos, doppelt geprüft Bothe BPP.	22 △	80,—

EINZELLOSE

2001	BONABERI-NKONGSAMBA BAHNPOST ZUG 2, auf schönem Brief mit 10 Pfennig "Kaiseryacht", Absender aus Njombe (Nordbahn), in Deutschland mit Nachporto belegt, selten	22 ☒	100,—
2002	DSP LINIE HAMBURG-WESTAFRIKA 3 9 00 "VI", Dampfer "Adolph Woermann II", voller Abschlag auf 5 Pfg Krone/Adler GSK, handschriftlich datiert "Kribi 31.8.00" mit viel Text nach Berlin Schöneberg mit vs. Ankunft 26.9.00, leichte Spuren	P1 ☒	100,—
2003	DSP LINIE HAMBURG-WESTAFRIKA 24 3 14 "LVI", Dampfer "Henny Woermann", voller Abschlag auf rs. etwas geschürfter 5 Pfg Kaiseryacht GSK, handschriftlich datiert "Duala, 17.3." mit viel Text und Absenderangabe "Kurt Block, Leutnant in der Schutztruppe" nach Berlin, Kurt Block schied nach dem I. WK aus dem aktiven Dienst aus und war 1926 Hauptmann a.D. und Konsul von Mexico und Vizekonsul von Spanien in Danzig.	P16 ☒	150,—
2004	DSP LINIE HAMBURG-WESTAFRIKA 10/4.07 "XXVII", Dampfer "Eleonore Woermann", voller Abschlag auf 5 Pfg Kaiseryacht auf bestens erhaltener s/w Ansichtskarte "Jaunde-Weib", handschriftlich datiert "Soppo, 8.4.07" mit viel Text nach Stuttgart, Pracht	8 ☒	100,—
Karolinen			
2005	GANZSACHEN, seltene Antwortkarte 5/5 Pf. ohne Wasserzeichen und Druckdatum. Dazu ebenfalls seltene Karte 4 cents aus Kiautschou (P 9), tadellos, Mi. 475.-	P6u.a. (*)	90,—
2008	3 Pfennig Krone/Adler mit diagonalem Aufdruck Karolinen, tadellos, gestempelt, Mi. 850.-	11 ☉	150,—
2009	5 Pfennig Krone/Adler lebhaftopalgrün mit diagonalem Bdr.-Aufdruck "Karolinen", entwertet "YAP 3/4 01" auf schönem Briefstück, tadellose Erhaltung, signiert Friedemann und Fotoattest Michael Jäschke-Lantelme BPP "in fehlerfreier, gebrauchter Erhaltung.;" Mi. 750.-	2I △	120,—
2010FP	10 Pfennig Krone/Adler mit Aufdruck "Karolinen", postfrisch, ohne Signatur, tadellos, Mi. 200.-	3I **	50,—
2011	10 Pfennig Krone/Adler mit diagonalem Aufdruck Karolinen, sauber gestempelt Ponape 30/1/01, geprüft Dr.Lantelme BPP, Mi. 160.-	3I ☉	30,—
2015P	10 Pfennig Krone/Adler mit diagonalem Aufdruck "Karolinen", Zwischenstegpaar, postfrisch, tadellose Erhaltung, geprüft Dr. Lantelme BPP, Mi. 700.-	3IZS **	200,—
2016	10 Pfennig Krone/Adler, diagonaler Aufdruck "Karolinen", Zwischenstegpaar, ungebraucht mit Originalgummierung, tadellose Erhaltung, geprüft Dr. Lantelme BPP, Mi. 250.-	3IZS *	80,—
2017	10 (3) und 20 (2) Pfennig "Krone/Adler" mit diagonalem Aufdruck Karolinen, drei tadellose Briefstücke, Mi. 800.-	3I,4II,4I △	140,—
2021	20 Pfennig Krone/Adler violettultramarin mit schwarzem, diagonalem Bdr.-Aufdruck "Karolinen", senkrecht Zwischenstegpaar, postfrisch, tadellose Erhaltung, geprüft R. Steuer BPP, Mi. 700.-	4IZS **	150,—
2022P	50 Pfennig "Krone/Adler" mit diagonalem Aufdruck Karolinen, Entwertung "YAP 6.11.99" der Sorte II, tadelloses Briefstück, Mi. 800.-	6I △	180,—
2023P	50 Pfennig Krone/Adler lebhaftrötlichbraun mit schwarzem, diagonalem Bdr.-Aufdruck "Karolinen", postfrisch, tadellose Erhaltung, geprüft Pfenninger und Fotoattest Ronald F. Steuer BPP "in einwandfrei postfrischer Erhaltung.," Mi. 1.800.-	6I **	450,—
2024P	50 Pfennig Krone/Adler mit diagonalem Bdr.-Aufdruck "Karolinen", tadellos postfrisch, tiefst gepr. Bothe BPP, sowie Fotoattestkopie Hans Bothe BPP (für 4er-Block) und Fotoattest Dr. Thomas Hartung: "in fehlerfreier, postfrischer Erhaltung." Mi. 1.800.-	6I **	500,—
2026FP	50 Pfennig Krone/Adler mit diagonalem Aufdruck "Karolinen", ungebraucht, tadellose Erhaltung, geprüft Bothe BPP, Fotoattest Hans Bothe BPP, Mi. 800.-	6I *	150,—
2027	50 Pfennig Krone/Adler mit diagonalem Bdr.-Aufdruck "Karolinen" als Einzel frankatur auf überfrankiertem Brief von "YAP KAROLINEN 7/2/01" nach Hamburg mit Ankunftsstempel vom 27/3/01, Fotoattest Ronald F. Steuer BPP "gut erhalten", Mi. 3.800.-	6I ☒	600,—
2028P	50 Pfg Krone/Adler mit diagonalem Aufdruck "Karolinen", waagerechtes Paar, gestempelt "Ponape 7/1 00", Fotoattest Steuer BPP (2010), Mi. 3.600.- - waagerechte Paare in gestempelter Erhaltung sind nicht häufig!	6I(2) ☉	650,—
2029P	50 Pfennig Krone/Adler lebhaftrötlichbraun mit schwarzem, diagonalem Bdr.-Aufdruck "Karolinen", senkrecht Zwischenstegpaar, postfrisch, tadellose Erhaltung, sehr selten, unsigniert, Fotoattest Ronald F. Steuer BPP "in einwandfrei postfrischer Erhaltung.," Mi. 6.000.-	6IZS **	1500,—
2030FP	50 Pfennig Krone/Adler mit diagonalem Aufdruck "Karolinen", klar und fast zentrisch gestempelt "PONAPE KAROLINEN 9/1/01" auf Luxusbriefstück, Fotoattest Michael Jäschke-Lantelme BPP "in fehlerfreier, gebrauchter Erhaltung.," Mi. 1.800.-	6I △	600,—
2032FP	10 Pfennig Krone/Adler mit steilem Bdr.-Aufdruck "Karolinen", lilafarbig, UV hellzinnobler, postfrisch, tadellose Erhaltung, unsigniert, Fotoattest Ronald F. Steuer BPP "in einwandfrei postfrischer Erhaltung", Mi. 500.-	3IIb **	150,—
2033	10 Pfennig Krone/Adler mit Aufdruck "Karolinen", hellzinnobler quarzend, tadellos ungebraucht, Mi. 250.-	3IIb *	80,—
2034P	10 Pfennig Krone/Adler dunkelrosarot (UV gelblichorange quarzend), mit schwarzem, steilem Bdr.-Aufdruck "Karolinen", postfrisch, tadellose Erhaltung, unsigniert, selten, Fotoattest Michael Jäschke-Lantelme BPP "farbfrisch, sehr gut gezähnt und in fehlerfreier, postfrischer Erhaltung.," Mi. 550.-	3IIc **	180,—
2035FP	10 Pfennig Krone/Adler dunkelrosarot (UV gelblichorange quarzend), mit schwarzem, steilem Bdr.-Aufdruck "Karolinen", ungebraucht mit Originalgummierung, tadellose Erhaltung, unsigniert, Fotobefund Michael Jäschke-Lantelme BPP (2025) "in fehlerfreier, ungebrauchter Erhaltung.," Mi. 200.-	3IIc *	80,—
2037FP	25 Pfennig, steiler Aufdruck, dunkelorange, senkrecht Zwischenstegpaar, postfrisch, tadellose Erhaltung, unsigniertes Luxusstück, Fotoattest Michael Jäschke-Lantelme BPP, "farbfrisch, sehr gut gezähnt und befindet sich in fehlerfreier postfrischer Erhaltung", Mi. 1.000.-	5IIbZS **	350,—
2038	50 Pfennig Krone/Adler lebhaftrötlichbraun mit schwarzem, steilem Bdr.-Aufdruck "Karolinen", senkrecht Zwischenstegpaar, zwei Stück als Einheit, postfrisch, tadellose Erhaltung, unsigniert, Fotoattest Michael Jäschke-Lantelme BPP "in fehlerfreier, postfrischer Erhaltung.," Mi. 1.100.-	6IIZS **	300,—
2039FP	3 Pfennig bis 5 Mark Kaiseryacht, kompletter gestempelter Satz mit 13 Werten, tadellose Erhaltung, Höchstwert geprüft Pfenninger, Mi. 1.000.-	7/19 △	250,—
2040FP	5 Pf Handstempelaufdruck auf 3 Pfennig Kaiseryacht, Einzel frankatur auf farbiger Lithokarte "Jaluit", entwertet mit dem 2. Dienstsiegel, tadellose Erhaltung, Fotoattest Dr. Lantelme BPP, Mi. 6.000.-	7Pv ☒	1500,—
2042FP	5 Pf Handstempelaufdruck auf 3 Pfennig Kaiseryacht im waagerechten Paar mit stark verschobenem, kopfstehenden Aufdruck "5 P" "f 5 P" auf Postkarte mit nebengesetztem Dienstsiegel und Entwertungen von "PONAPE", tadellos erhaltenes und einmaliges Stück, absolute Rarität des Sammelgebietes und kein zweites Mal zu bekommen, Fotoattest Dr. Lantelme BPP, Mi. unbekannt!	7PvK ☒	7500,—
2044FP	20 Pfennig Kaiseryacht als Halbierung (linke Hälfte) sogen 3. Ponape-Ausgabe auf Brief von "Ponape (Karolinen) 12/7 10" nach Elbing, geprüft Bothe BPP und Fotoattest Ronald F. Steuer BPP "Die halbierte Marke ist einwandfrei erhalten, der Brief zeigt übliche Gebrauchsspuren.," Mi. 9.000.- - die Ausgabe der 10 H erfolgte zum gleichen Zeitpunkt der Ausgabe des Aufdruck-Provisoriums (sogen. 2 Ponape-Ausgabe), da keine 10 Pfennig Marken mehr vorhanden waren.	10H ☒	2000,—
2045P	20 Pfennig Kaiseryacht halbiert, linke Hälfte, Luxusbriefstück mit Entwertung "PONAPE" und nebengesetztem zweiten Dienstsiegel von Ponape, tadellose Erhaltung, Fotoattest Ronald F. Steuer BPP, Mi. 3.000.-	10H △	1000,—
2047	3 Mark Kaiseryacht, Eckrandstück unten rechts, gestempelt auf Briefstück, tadellose Erhaltung, geprüft Dr. Lantelme BPP, Mi. 170.- +	18 △	70,—
2049FP	5 Mark Kaiseryacht auf Papier ohne Wasserzeichen, grünschwarz/dunkelkarmin, entwertet "TRUK (KAROLINEN) 20 5", tadellose Erhaltung, geprüft Richter, Pfenninger	19 ☉	230,—
2050	5 Mark Kaiseryacht auf Papier ohne Wasserzeichen, ungebraucht mit Originalgummierung, tadellose Erhaltung, Mi. 220.-	19 *	60,—
2051FP	5 Mark Kaiseryacht, tadellos postfrisch, geprüft Dr. Lantelme BPP, Fotoattest Michael Jäschke-Lantelme BPP, "farbfrisch, sehr gut gezähnt und befindet sich in fehlerfreier postfrischer Erhaltung", Mi. 700.-	19 **	250,—
2052FP	5 Pfennig Kaiseryacht, Abart "verschmierter Druck", innerhalb eines waagerechten Paares mit sauber gedruckter Marke, postfrisch, tadellose Erhaltung, sehr dekorativ.	A21(2) **	100,—

Kiautschou - Vorläufer

2055	5 Pfennig Krone/Adler Vorläufer-Ganzsache mit diagonalem Aufdruck "China", Frageteil, Entwertung "TSINGTAU-KAUMI BAHNPOST" und Nebenstempel "NANLIU DEUTSCHE POST", tadellos, Rarität, Bahnpoststempel Steuer x 10, Michel-Ganzsachenkatalog -.-	VP3F ☒	350,—
2056P	2 Mark dunkelrotkarmin, gestempelt, tadellos, Entwertung "TSINGTAU KIAUTSCHOU * a", geprüft Dr. Lantelme, Mi./Steuer 1.400.- . . .	V37e ☉	350,—
2057P	2 Mark dunkelrotkarmin, Plattenfehler V "große Unterbrechung in der Guilloche unten links", mit auf dieser Ausgabe seltener Entwertung "Tsingtau Kiautschou * 11/1 01", tadellose Erhaltung, Fotoattest Ronald F. Steuer BPP (2024) "einwandfrei erhalten", Mi. 1.500.- / Steuer x 2 = 3.000.-	V37eV ☉	550,—
2058P	2 Mark rötlichkarmin, tadellos, gestempelt, Entwertung "TSINGTAU KIAUTSCHOU * a", Mi. 900.-	V37f ☉	250,—
2059	5 Pfennig Krone/Adler lebhaftopalgriin als tarifgerechte Einzelfrankatur auf Drucksache von "TSINTAU * a 10/2 99 CHINA" nach Karlsruhe, Drucksache zeigt mittig oben einen kleinen Fleck, darüber hinaus in fehlerfreier Erhaltung, Fotoattest Michael Jäschke-Lantelme BPP "Marke ist farbfrisch, gut gezähnt und befindet sich in fehlerfreier, gebrauchter Erhaltung.", Mi./Dr. Steuer (x10) 2.200.-	V46c ☒	170,—
2060P	3 Pfennig Krone/Adler hellocker mit steilem Aufdruck "China", gestempelt, tadellose Erhaltung, Fotoattest Michael Jäschke-Lantelme BPP, Mi. 600.-	V11e ☉	150,—
2061FP	10 Pfennig Krone/Adler mit diagonalem Bdr.-Aufdruck "China", Plattenfehler III "rechtes P von Pfennig mit kurzem Fuß", entwertet "TSINTAU", tadellose Erhaltung, selten, Mi. 600.-	V31aPFIII ☉	200,—
2062	10 Pfennig Krone/Adler mit steilem Aufdruck China, seltene Farbe lilart, Briefstück mit Entwertung "K.D.FELD-POSTSTATION No 1", tadellos, Fotoattest Steuer BPP, Mi./Steuer 880.-	M31lb △	80,—
2063	10 Pfennig Krone/Adler, lilart mit steilem Aufdruck "China", Kabinetbriefstück, Fotobefund Michael Jäschke-Lantelme BPP, Mi. 220.-	M31lb △	80,—
2064	10 Pfennig Krone/Adler, dunkelrosa(rot), UV gelblichorange, seltene Entwertung "TSINGTAU-KIAUTSCHOU BAHNPOST ZUG 2", tadellos, selten, Mi./Steuer 1.150.-	M31lc ☉	80,—
2065P	10 Pfennig Krone/Adler, dunkelrosarot mit steilem Aufdruck "China", Entwertung "K.D. Feld-Poststation No. 1", tadellose Erhaltung, Fotobefund Michael Jäschke-Lantelme BPP, Mi./Steuer 920.-	M31lc ☉	150,—
2066	20 Pfennig Krone/Adler mit steilem Aufdruck "China", gestempelt, tadellos, Mi. 240.-	M41l ☉	60,—
2067	20 Pfennig Krone/Adler mit steilem Aufdruck "China", tadelloses Briefstück, Entwertung "TSINGTAU KIAUTSCHOU **", geprüft Dr. Steuer BPP (doppelte Signatur), Mi. 240.-	M41l △	80,—
2069P	25 Pfennig Krone/Adler mit steilem Aufdruck China in guter b-Farbe, Entwertung "KAUMI", tadellos, Mi./Steuer 900.-	M51lb ☉	130,—
2070P	20 Pfennig Krone/Adler violettultramarin, seltener Sechserblock mit sehr seltener Entwertung "Tsingtau Kiautschou * b 8/6/01", der auf dieser Mitläuferausgabe nur vom 1.4. bis 31.12.1901 als korrekte Entwertung vorkommt. durch Falz verklebter Einriss bei der rechten unteren Marke - sonst fehlerfrei, Fotoattest Ronald F. Steuer BPP (2023)	M48d(6) ☉	850,—

Kiautschou

2071FP	5 Pfg. auf 10 Pf. Diagonalaufdruck, Aufdrucktype 3, mit violettem Strich, tadellos postfrisch und noch völlig unsigniert, Fotoattest Jäschke-Lantelme BPP: "sehr gut gezähnt und in fehlerfreier, postfrischer Erhaltung." Mi. 1.300.-	1lb **	400,—
2072FP	5 Pfg. auf 10 Pfennig Krone/Adler lebhaftlilarot mit steilem Bdr.-Aufdruck "China", Überdruck in Type 1b - nur einmal im Halbbogen auf Feld 5 oder 55 vorkommend, ungebraucht mit Originalgummierung mit herstellungsbedingtem Papiereinschluss (der herausgefallen ist, was keinen Mangel darstellt), unsigniert, Fotoattest Michael Jäschke-Lantelme BPP "in fehlerfreier, ungebrauchter Erhaltung."	1ll *	200,—
2074FP	5 Pfg. auf 10 Pfennig Krone/Adler lebhaftlilarot mit steilem Bdr.-Aufdruck "China", mit Blaustrich, waagerechtes Eckrandpaar unten links mit Aufdrucktypen 5a (linke Marke) und 5 (rechte Marke), postfrisch, tadellose Erhaltung, ein Eckbug und Falzreste lediglich im Unterrand, die Marken sind in der Zähnung vorgefalt und teils etwas stärker angetrennt, dennoch seltenes Typenpaar zumal in postfrischer Erhaltung ohne Signaturen, die Typen kommen im Halbbogen nur je einmal vor Felder 41/42 oder 91/92, Fotoattest Michael Jäschke-Lantelme BPP "farbfrisch, sehr gut gezähnt ... in fehlerfreier, postfrischer Erhaltung."	1ll(2) **	800,—
2075P	5 Pfg. auf 10 Pf Steilaufdruck ohne Blaustrich mit Aufdruck in Type 3 tadellos postfrisch und noch unsigniert, Fotoattest Ronald F. Steuer BPP "Die postfrische Marke ist gut gezähnt und qualitativ vollkommen einwandfrei." Mi. 1.300.-	1llFI **	400,—
2076FP	5 Pfg. auf 10 Pf China Steilaufdruck ohne Blaustrich tadellos postfrisch und noch unsigniert, Attestkopie Ronald F. Steuer BPP (für 4er-Block) "vollkommen einwandfrei" und Fotoattest Dr. Hartung: "sehr gut gezähnt und in fehlerfreier, postfrischer Erhaltung." Mi. 650.-	1llFI **	180,—
2077P	5 Pfg. auf 10 Pfennig Krone/Adler lebhaftlilarot mit schwarzem steilem Bdr.-Aufdruck "China", Type 2, Abart "ohne Blaustrich", postfrisch, tadellose Erhaltung, unsigniert, Fotoattest Ronald F. Steuer BPP "qualitativ vollkommen einwandfrei.", Mi. 650.-	1llFI **	200,—
2079FP	5 Pfg auf 10 Pfennig Krone/Adler lebhaftlilarot mit steilem Aufdruck "China", violetter Strich, Überdruck in Type 3a - nur einmal im Halbbogen auf Feld 44 bzw. 94 vorkommend, ungebraucht mit Originalgummierung, tadellose Erhaltung, geprüft Steuer BPP u. a. sowie Fotoattest Michael Jäschke-Lantelme BPP "in fehlerfreier, ungebrauchter Erhaltung."	1llb *	200,—
2080FP	5 Pfg auf 10 Pfennig Krone/Adler lebhaftlilarot mit steilem Bdr.-Aufdruck "China", Überdruck in Type 4 (nur einmal pro Halbbogen Feld 21 bzw. 71), entwertet "TSINTAU KIAUTSCHOU * * 16/6/002, tadellose Erhaltung, Fotobefund Ronald F. Steuer BPP "gut erhaltene ..."	1ll ☉	250,—
2081P	10 Pfennig Krone/Adler mit steilem Aufdruck "China", violetter Strich, Aufdruck 5 Pfg. in Type 3 c, auf Marke mit violettem Strich extrem selten und Mi. ohne Preisangabe, geprüft Jäschke-L. BPP	1llb △	400,—
2083FP	5 Pfg. auf 10 Pfennig Krone/Adler lebhaftlilarot mit steilem Bdr.-Aufdruck "China", Überdruck in Type 3 c - nur einmal pro Halbbogen vorkommend Feld 50 bzw. 100, entwertet mit Einkreisstempel "TSINGTAU 30/5 00", tadellose Erhaltung, geprüft Brettl, Fotoattest Michael Jäschke-Lantelme BPP "in fehlerfreier, gebrauchter Erhaltung."	1ll ☉	250,—
2085FP	5 Pfg auf 10 Pfennig Krone/Adler lebhaftlilarot mit steilem Aufdruck "China", violetter Strich, Überdruck in Type 3, tarifgerechte Einzelfrankatur auf schwarz/weiß Ansichtskarte "Artillerie-Lager Tsintau" von "TSINGTAU 6 6 00" nach Kiel mit Ankunftsstempel vom 15/07, Karte oben Bug und die Marke rechts mit kleinem Spalt, geprüft Bothe BPP, Fotoattest Michael Jäschke-Lantelme BPP.	1llb ☒	350,—
2086P	10 Pfennig Krone/Adler mit steilem Aufdruck "China", Blaustrich und zusätzlichem Aufdruck 5 Pfg. in Type 5 a, gestempelt, tadellose Erhaltung, Fotoattest Michael Jäschke-Lantelme BPP, Mi. 500.-	1ll ☉	150,—
2088FP	5 Pfg auf 10 Pfennig lebhaftlilarot mit diagonalem Aufdruck "China", doppelter Überdruck (oben Type 1, unten Type 6), ohne Blaustrich, ungebraucht mit Originalgummierung - wie bei dieser Abart üblich etwas verlaufen, tadellose Erhaltung, geprüft Kosack, Friedemann und Fotoattest Michael Jäschke-Lantelme BPP "in fehlerfreier, ungebrauchter Erhaltung. Die Überdruck-Type 6 kommt im Halbbogen nur je einmal vor (Feld 17 bzw. 67)."	1IDDF *	1000,—
2089FP	10 Pfennig Krone/Adler mit diagonalem Aufdruck "China", Blaustrich und zusätzlichem Aufdruck 5 Pf. in tadelloser gestempelter Erhaltung, Fotoattest Michael Jäschke-Lantelme BPP, Mi. 5.000.-	2 ☉	1500,—
2090FP	2 Mark Kaiseryacht auf Papier ohne Wasserzeichen, zentrisch gestempelt "TSINGTAU * * Kiautschou 2../12 04", tadellose Erhaltung, geprüft HK (Horst Krause, Gelsenkirchen) und Hartung PFH, Mi. 130.-	15 ☉	50,—
2091FP	3 Mark Kaiseryacht, entwertet "TSINGTAU 26 12 04", tadellose Erhaltung, geprüft Grobe, Mi. 240.-	16 ☉	80,—
2092FP	5 Mark Kaiseryacht, Unterrandstück, ungebraucht mit voller Originalgummierung in sehr frischer Gesamterhaltung, ein leichter herstellungsbedingter Gummibug ist kein Mangel, Mi. 280.-++	17 *	100,—
2093	1/2 Dollar Kaiseryacht auf Papier ohne Wasserzeichen, zentrisch entwertet "TSINGTAU 30 3 07", tadellose Erhaltung, Mi. 120.-	24B ☉	40,—
2094FP	1/2 Dollar Kaiseryacht, vom linken Bogenrand mit Passerkreuz, postfrisch, tadellose Erhaltung, unsigniert, Mi. 200.-	24B **	80,—
2095FP	1 Dollar Kaiseryacht, 26 : 17 Zähnungslöcher, entwertet "TSINGTAU", tadellose Erhaltung, geprüft Steuer BPP, Jäschke-L. BPP, Mi. 150.-	25A ☉	50,—
2096FP	1 Dollar Kaiseryacht schwärzlichblau ohne Wasserzeichen, gezähnt 26:17, tadellos postfrisch, tiefst gepr. Bothe BPP und Fotoattest Dr. Hartung: "einwandfrei gezähnt und in fehlerfreier, postfrischer Erhaltung." In A-Zähnung ist die Marke postfrisch sehr selten! Mi. 1.000.-	25A **	500,—
2097	1 Dollar Kaiseryacht, 26 : 17 Zähnungslöcher, Plattenfehler "Wertziffer 1 kreuzweise schraffiert", selten bei dieser Marke, gestempelt, tadellose Erhaltung, Fotoattest Ronald F. Steuer BPP, Mi. 800.-	25AI ☉	130,—

EINZELLOSE

2098P	1 1/2 Dollar Kaiseryacht auf Papier ohne Wasserzeichen, tadellos postfrisch und noch unsigniert! Fotoattest Dr. Hartung: "sehr gut gezähnt und in fehlerfreier, postfrischer Erhaltung." Mi. 3.000.-	26A **	1000,—
2099P	2 1/2 Dollar Kaiseryacht ohne Wasserzeichen, gezähnt 26:17, tadellos postfrisch vom Oberrand und noch völlig unsigniert! Fotoattest Dr. Hartung: "sehr gut gezähnt und in fehlerfreier, postfrischer Erhaltung." Luxusexemplar der seltenen Marke! Mi. 5.000.-	27A **	1600,—
2100P	2 1/2 Dollar Kaiseryacht, ungebraucht mit Originalgummierung, tadellose Erhaltung, Mi. 1.800.-	27A *	500,—
2101FP	1 Cent bis 2 1/2 Dollar Kaiseryacht auf Papier mit Wasserzeichen 1 (Rauten), 10 Werte - kompletter Satz, postfrisch, tadellose Erhaltung, Höchstwert geprüft Bothe BPP, Mi. 300.-	28/37 **	120,—
2102P	2 Cent Kaiseryacht Abart "ungezähnt", postfrisch, tadellose Erhaltung, unsigniert, Fotoattest Ronald F. Steuer BPP "vollkommen einwandfreie und extrem seltene Vorlage", Mi. 2.000.- - sehr selten! Auflage nur 100 Stück (ein Bogen), der 1997 öffentlich versteigert wurde, in vielen Sammlungen fehlende Marke!	29aU **	700,—
2104FP	1/2 Dollar Kaiseryacht auf Papier mit Wasserzeichen 1 (Rauten), Kriegsdruck, 26 : 17 Zähnungslöcher, karminrot, postfrisch, tadellose Erhaltung, geprüft Jäschke-L. BPP, Mi. 200.-	34IIA **	80,—
2105FP	1 Dollar Kaiseryacht, Kriegsdruck, 26 : 27 Zähnungslöcher, Retusche "Wertziffer 1 kreuzweise schraffiert", tadellos ungebraucht mit Originalgummierung, Fotoattest Jäschke-Lantelme BPP (2015) "in fehlerfreier, ungebrauchter Erhaltung."	35IIAI *	150,—
2106P	1 Dollar Kaiseryacht auf Papier mit Wasserzeichen 1 (Rauten), Kriegsdruck, 26 : 17 Zähnungslöcher, Plattenfehler I "Wertziffer 1 kreuzweise schraffiert", Eckrandstück oben links (Feld 1), postfrisch, tadellose Erhaltung, unsigniert, Fotoattest Ronald F. Steuer BPP "tadellos postfrisches Exemplar.", Mi. 1.000.- ohne Aufschlag für die bessere Urmarkentype!	35IIAPFI **	350,—
2107FP	1 Dollar Kaiseryacht, Kriegsdruck, 25 : 17 Zähnungslöcher, Retusche "Wertziffer 1 kreuzweise schraffiert", ungebraucht mit Originalgummierung, tadellose Erhaltung, unsigniert, Fotobefund Jäschke-Lantelme BPP (2025) "in fehlerfreier, ungebrauchter Erhaltung.", Mi. 300.-	35IIIBI *	100,—
2108	1 Dollar Kaiseryacht auf Papier mit Wasserzeichen 1 (Rauten), Kriegsdruck, 25 : 17 Zähnungslöcher, Plattenfehler I "Wertziffer 1 kreuzweise schraffiert", Eckrandstück unten links (Feld 17), postfrisch, tadellose Erhaltung, unsigniert, Fotoattest Ronald F. Steuer BPP "tadellos postfrisches Exemplar.", Mi. 1.000.-	35IIBPFI **	250,—
2109FP	2 1/2 Dollar Kaiseryacht auf Papier mit Wasserzeichen 1 (Rauten), Friedensdruck, 26 : 17 Zähnungslöcher, grünschwarz/dunkelkarmin, entwertet "TSINTANFORT", tadellose Erhaltung, geprüft Mansfeld, Mi. 600.-	37IA ☉	180,—
2112	2 2 Dollar Kaiseryacht auf Papier mit Wasserzeichen 1 (Rauten), Kriegsdruck, 26 : 17 Zähnungslöcher, grünschwarz/dunkelkarmin, tadellos postfrisch, Mi. 550.-	37IIA **	150,—
2113P	2 1/2 Dollar Kaiseryacht auf Papier mit Wasserzeichen 1 (Rauten), Kriegsdruck, 26 : 17 Zähnungslöcher, grünschwarz/dunkelkarmin Retusche "Wolke" zwischen den Halteseilen des ersten Mastes" (Feld 6,8), nur in einer späten Teilaufgabe vorkommend, postfrisch, tadellose Erhaltung, bisher nur 4 ** und 1 * Exemplar bekannt geworden, unsigniert, Fotoattest Michael Jäschke-Lantelme BPP (2019) "in fehlerfreier, postfrischer Erhaltung.", Mi. 2.500.- (ohne Berücksichtigung der besseren Type!)	37IIAI **	800,—

Kiautschou Kriegsgefangenenpost

2118	1919, KGF-Brief der in Tsingtau internierten "Frau Kropatschek ..." nach Berlin, offen aufgeliefert, Lager-Zensur mit zweisprachigem blauem Ra2 "... Passed by the Censor", weiterer chinesischer roter Oval-K1 "Peking", über Behörden-Post nach Deutschland gebracht mit rotem L2 "Weitergeleitet durch" und sehr seltenem violetten Dienstsiegel "Reichswanderungsamt", dann ab BERLIN 30.5.19 als portofreie KGF-Post mit Ra1 "Kriegsgefangenen Sendung" nach Dresden, nur kurzzeitig wurde Post über das Reichswanderungsamt abgefertigt, Pracht.	✉	350,—
------	--	---	-------

Marianen

2119FP	3 Pfennig bis 50 Pfennig Krone/Adler mit diagonalem Bdr.-Aufdruck "Marianen" auf Satz-R-Brief von "SAIPAN MARIANEN 1/4/oo" nach Alzey mit rückseitigem Ankunftsstempel vom 12.7.00, Postweg korrekt durchlaufen, Fotoattest Ronald F. Steuer BPP "Die zur Frankatur verwendeten Marken der Ausgabe 1899 (tlw. mit Bug) haben einen echten diagonalen Aufdruck "Marianen" sowie einen echten und zeitgerechten Stempelabschlag der zur Sorte I gezählt wird. Der etwas fleckige Umschlag wurde zu einem alten Prüfzeichen "Friedemann" nicht zusätzlich signiert."	1/6I ✉	2000,—
2120P	20 Pfg Krone/Adler violettultramarin mit diagonalem Aufdruck "Marianen", postfrisch, tadellose Erhaltung, unsigniert, Fotoattest Ronald F. Steuer BPP "in einwandfrei postfrischer Erhaltung.", Mi. 700.-	4I **	180,—
2121P	20 Pfg Krone/Adler violettultramarin mit diagonalem Bdr.-Aufdruck "Marianen", senkrecht Zwischenstegpaar, postfrisch, tadellose Erhaltung, unsigniert, Fotoattest Ronald F. Steuer BPP "qualitativ vollkommen einwandfrei", Mi. 2.200.- - Zwischenstegpaare der Diagonalaufdrucke sind selten!	4IZS **	700,—
2122	3 Pfennig bis 50 Pfennig Krone/Adler mit schwarzem, steilem Bdr.-Aufdruck "Karolinen", senkrechte Zwischenstegpaare, kompletter Satz mit sechs Werten - dabei die Varianten 3 Ila (gering angetrennt) und 5 II b, postfrisch, tadellose Erhaltung, Fotoattest Ronald F. Steuer BPP "in einwandfrei postfrischen Zwischenstegpaaren.", Mi. 2.030.-	1/6IIZS **	500,—
2123P	10 Pfennig Krone/Adler lilrot (UV hellzinnobler quarzend) mit schwarzem, steilem Bdr.-Aufdruck "Karolinen", postfrisch, tadellose Erhaltung, selten, unsigniert, Fotobefund Michael Jäschke-Lantelme BPP "in fehlerfreier, postfrischer Erhaltung.", Mi. 400.-	3IIb **	120,—
2124FP	50 Pfennig Krone/Adler mit Aufdruck "Marianen", postfrisch, ohne Signatur, tadellos, Mi. 220.-	6II **	70,—
2125	50 Pfennig Krone/Adler mit steilem Aufdruck "Marianen", senkrecht Zwischenstegpaar, tadellos postfrisch, ungefaltet und noch unsigniert, Fotobefund Dr. Thomas Hartung "postfrisch, einwandfrei", Mi. 650.-	6IIZS **	160,—
2127FP	40 Pfennig Kaiserjacht mit nicht häufigem Plattenfehler I "Linie unter rechter Wertangabe durch Fleck unterbrochen", postfrisch, tadellose Erhaltung, unsigniert, Mi. 200.-	13I **	70,—
2128FP	1 Mark bis 5 Mark Kaiseryacht auf Papier ohne Wasserzeichen, gestempelt, tadellose Erhaltung, Fotoattest Michael Jäschke-Lantelme BPP, "farbfrisch, gut gezähnt, in fehlerfreie, gebrauchter Erhaltung", Mi. 955.-	16/19 ☉	250,—
2129FP	5 M. Kaiseryacht, ohne Wz., tadellos gestempelt K1 "SAIPAN 21/11 05", Kabinett, Fotoattest R. Steuer BPP: "Der Höchstwert der Schiffsausgabe 1901 zeigt einen großen Stempelteil mit allen erkennbaren Merkmalen einer korrekten Entwertung. Das gut erhaltene Exemplar...", Mi. 600.-	19 ☉	180,—
2130FP	5 Mark Kaiseryacht ohne Wasserzeichen, tadellos postfrisch, geprüft Bothe BPP, Fotoattest Michael Jäschke-Lantelme BPP, "farbfrisch, sehr gut gezähnt und befindet sich in fehlerfreier postfrischer Erhaltung; eine kleine Gummiregelmäßigkeit ist herstellungsbedingt." Mi. 620.-	19 **	200,—
2131FP	3 Pfennig "Kaiseryacht" mit HAN H 2322.19, postfrisch, tadellose Erhaltung, Mi. 90.-	20HAN **	30,—
2132FP	5 Mark Kaiseryacht auf Papier mit Wasserzeichen 1 (Rauten), 25 : 17 Zähnungslöcher, grünschwarz/dunkelkarmin, postfrisch, tadellose Erhaltung, unsigniert, Mi. 250.-	21B **	80,—

Marshall-Inseln - Vorläufer

2133P	2 Mark dunkelrotkarmin, waagrechtes Paar auf Briefstück mit Entwertung "JALUIT MARSCHALL-INSELN 5/9 94", tadellose Erhaltung, signiert Bothe BPP und Fotoattest Ronald F. Steuer BPP "seltene Einheit ... einwandfrei erhalten.", Mi. 2.000.-+	V37e(2) △	450,—
2134	20 Pfennig Krone/Adler, violettultramarin, Viererblock auf tadellosem Briefstück mit zentraler blauer Entwertung, geprüft Bothe, Mi./Steuer 1.000.-	V48d △	250,—
2135P	5 Pfennig Krone/Adler, lebhaftopalgrün, tadelloses Briefstück mit der zweiten Jaluit-Entwertung "Jaluit Marshall-Inseln **", Mi./Steuer 3.000.-	M46c △	700,—
2136P	10 Pfennig Krone/Adler zusammen mit 3 Pfennig Krone/Adler mit Aufdruck Marschall-Inseln auf Luxusbriefstück, Fotobefund Bothe BPP, Mi./Steuer 4.650.-	M47d,1Ib △	1000,—

Marshall-Inseln

2137P	3 Pfennig bis 50 Pfennig Krone/Adler mit steilem, schwarzem Bdr.-Aufdruck "Marshall-Inseln" als sogen. Berliner Urdruckausgabe, 1898/99 für Tausch- und Handelszwecke des Reichspostministeriums hergestellt, kompletter Satz mit sechs Werten vom Eckrand bzw. Oberrand, postfrisch, tadellose Erhaltung, geprüft Albert Friedemann, Richter oder Bothe BPP, zwei Fotoatteste Ronald F. Steuer BPP "in einwandfrei postfrischer Erhaltung.", Mi. 9.000.-	1/6IU **	2500,—
2138FP	5 Pfennig Krone/Adler, lebhaftopalgürn mit steilem Bdr.-Aufdruck "Marshall-Inseln", Jaluit-Ausgabe, entwertet mit Einkreisstempel "Jaluit / Marshall-/ Inseln 2./11 99", geprüft Dr. Lantelme BPP (doppelte Signatur) und Fotoattest Michael Jäschke-Lantelme (2018) "farbfrisch, gut gezähnt und befindet sich in fehlerfreier, gebräuchter Erhaltung.", Mi. 550.-	1I ⊙	180,—
2139P	3 Pfennig Krone/Adler im Viererblock mit anhängenden Zwischenstegen unten und mit Aufdruck Marshall-Inseln, Berliner Urdruckausgabe, ungebraucht, Fotoattest Dr. Lantelme BPP	1IaU(4) *	800,—
2140P	3 Pfennig bis 50 Pfennig Krone/Adler mit steilem, schwarzem Bdr.-Aufdruck "Marshall-Inseln" für den Weltpostverein in Bern, kompletter Satz mit sechs Werten, postfrisch, tadellose Erhaltung, signiert "Bern Lt.", Fotoattest Dr. Horst W. Lantelme BPP "in tadelloser postfrischer Erhaltung.", Mi. 5.000.-	1/6IB **	1300,—
2141FP	5 Pfennig Krone/Adler mit Aufdruck "Marshall-Inseln" - (sogenannte Jaluit-Ausgabe), ungebraucht, tadellose Erhaltung, Fotoattest Michael Jäschke-Lantelme BPP, "farbfrisch, gut gezähnt, befindet sich in fehlerfreier, ungebrauchter Erhaltung", Mi. 650.-	2I *	150,—
2142FP	5 Pfennig Krone/Adler mit Aufdruck "Marshall-Inseln", gestempelt auf Briefstück, tadellose Erhaltung, geprüft Steuer BPP (doppelte Signatur), Mi. 550.-	2I △	150,—
2143P	10 Pfennig Krone/Adler mit Aufdruck "Marshall-Inseln", senkrecht halbiert = rechte Hälfte, entwertet mit Einkreisstempel "JALUIT MARSHALL-INSELN 12/2 00" auf großem Postkartenabschnitt, tadellose Erhaltung, geprüft Bothe BPP (doppelte Signatur) und Fotoattest Michael Jäschke-Lantelme BPP "in fehlerfreier, gebräuchter Erhaltung."	3IH △	2750,—
2144P	25 Pfennig und 50 Pfennig Krone/Adler mit steilem, schwarzem Bdr.-Aufdruck "Marshall-Inseln" als sogen. Berliner Urdruckausgabe, 1898/99 für Tausch- und Handelszwecke des Reichspostministeriums hergestellt, je als Eckrandviererblock oben links (Feld 1/2 und 11/12), postfrisch, tadellose Erhaltung, geprüft Bothe BPP und Fotoatteste Ronald F. Steuer BPP "in einwandfrei postfrischer Erhaltung.", Mi. 12.000.-	5/6IU(4) **	2800,—
2145FP	3 Pfennig Krone/Adler mit Aufdruck "Marshall-Inseln", entwertet mit 2. Stempel "MARSHALL", tadelloses Briefstück, Fotoattest Michael Jäschke-Lantelme BPP, Mi. 850.-	1II △	250,—
2146FP	3 Pfennig Krone/Adler mittelbraun mit schwarzem Bdr.-Aufdruck "Marshall-Inseln" sog. Berliner Ausgabe, ungebraucht mit Originalgummierung, seltene Marke, Fotobefund Michael Jäschke-Lantelme BPP (2025) "in fehlerfreier, ungebrauchter Erhaltung.", Mi. 450.-	1Ib *	150,—
2147FP	10 Pfennig Krone/Adler mit Aufdruck "Marshall-Inseln" sog. Berliner Ausgabe, lilarot, hellzinnobler quarzend, entwertet mit Einkreisstempel "JALUIT / MARSHALL- / INSELN 31 3 00" (1. Stempel) auf Luxusbriefstück, signiert Friedemann, Thier und Fotoattest Michael Jäschke-Lantelme BPP (2025) "in fehlerfreier, gebräuchter Erhaltung.", Mi. 750.-	3Ib △	250,—
2149FP	10 Pfennig Krone/Adler dunkelrosarot (UV gelblichorange quarzend) mit Aufdruck "Marshall-Inseln", sog. Berliner-Ausgabe, ungebraucht mit Originalgummierung, tadellose Erhaltung, Fotobefund Michael Jäschke-Lantelme BPP "in fehlerfreier, ungebrauchter Erhaltung.", Mi. 350.-	3Ic *	100,—
2150FP	25 Pf Berliner Ausgabe dunkelorange tadellos postfrisch, tiefst gepr. Pfenniger und Fotoattest Ronald F. Steuer BPP: "in einwandfrei postfrischer Erhaltung." Mi. 800.-	5Ib **	250,—
2151FP	25 Pfennig Krone/Adler dunkelorange mit Bdr.-Aufdruck "Marshall-Inseln" sog. Berliner Ausgabe, ungebraucht mit Originalgummierung, tadellose Erhaltung, Fotobefund Michael Jäschke-Lantelme BPP (2025) "in fehlerfreier, ungebrauchter Erhaltung.", Mi. 250.-	5Ib *	100,—
2152P	3 Pf lebhaftorangebraun tadellos postfrisch vom rechten Bogenrand, tiefst gepr. Pfenniger und Fotobefund Ronald F. Steuer BPP: "postfrisch, vollkommen einwandfrei", Mi. 900.-	7b **	300,—
2153P	3 Pfennig Krone/Adler lebhaftorangebraun mit schwarzem Aufdruck "Marshall-Inseln", Oberrandstück (Feld 7), postfrisch, tadellose Erhaltung, unsigniert, Fotoattest Ronald F. Steuer BPP "in einwandfrei postfrischer Erhaltung.", Mi. 900.-	7b **	280,—
2154FP	3 Pfennig Krone/Adler lebhaftorangebraun mit Bdr.-Aufdruck "Marshall-Inseln", ungebraucht mit Originalgummierung, tadellose Erhaltung, seltene Marke, geprüft Steuer BPP, Fotobefund Michael Jäschke-Lantelme BPP (2025) "in fehlerfreier, ungebrauchter Erhaltung.", Mi. 350.-	7b *	100,—
2155FP	5 Pfennig Krone/Adler mit schwarzem Bdr.-Aufdruck "Marshall-Inseln", waagerechtes Paar mit Entwertung durch 1 Stempel "Jaluit Marshall Inseln 5 2", tadellose Erhaltung, geprüft Drahn, Mi. 160.-	8(2) ⊙	50,—
2156FP	10 Pfennig Krone/Adler mit Aufdruck "Marshall-Inseln", halbiert (linke Hälfte) auf tadelloser Ansichtskarte (Gruß aus Jaluit), entwertet mit dem 2. Stempel "JALUIT MARSHALL-INSELN 4 / 12 00", adressiert nach Norburg mit vorderseitigem Ankunftsstempel vom "22.4.01 5-6N", Fotoattest Michael Jäschke-Lantelme BPP (2023) "in fehlerfreier, gebräuchter Erhaltung.", Mi. 9.000.- erstmals 1937 auf der 52. Grobe Auktion in Hannover angebotene Kolonial-Rarität!	9H ☒	2500,—
2158P	10 Pfennig Krone/Adler dunkelrosarot (UV gelblichorange quarzend) mit schwarzem Aufdruck "Marshall-Inseln", postfrisch, tadellose Erhaltung, selten, unsigniert, Fotoattest Michael Jäschke-Lantelme BPP "in fehlerfreier, postfrischer Erhaltung.", Mi. 1.500.-	9d **	500,—
2159FP	25 Pfennig Krone/Adler mit Aufdruck "Marshall-Inseln", entwertet mit 1. Stempel "Jaluit Marshall Inseln", tadellose Erhaltung, geprüft Rohr, Jäschke-L. BPP u. a., Mi. 200.-	11a ⊙	60,—
2161	25 Pf dunkelorange tadellos postfrisch, Fotobefund Jäschke-Lantelme BPP "postfrisch, einwandfrei", Mi. 100.-	11b **	30,—
2164	3 Pfennig bis 5 Mark Kaiseryacht auf Papier ohne Wasserzeichen, kompletter Satz mit 13 Werten - Höchstwerte vom Bogenrand, postfrisch, tadellose Erhaltung, unsigniert, Fotoattest Ronald F. Steuer BPP "qualitativ einwandfreien.", Mi. 750.-	13/25 **	250,—

Marshall-Inseln Britische Besetzung

2169P	G.R.I. 2 d. auf 10 Pfennig Kaiseryacht im senkrechten Paar, Abart "doppelter Aufdruck", Entwertung mittels Ovalstempel "RABAU NEW BRITAIN", sehr selten, geprüft Philipp Kosack	3IDD △	1000,—
2170P	20 Pfennig Kaiseryacht mit Aufdruck "G.R.I. 2 d." in Type II, tadellos postfrisches Unterrandstück, Mi. für ungebraucht schon 1.300.-	4II **	400,—

Samoa - Vorläufer

2171FP	2 Mark dunkelrotkarmin, entwertet "APIA", tadellose Erhaltung, geprüft Bothe BPP, Fotobefund Michael Jäschke-Lantelme BPP "in fehlerfreier, gebräuchter Erhaltung.", Mi. 350.-	V37e ⊙	100,—
2172	2 Mark dunkelrotkarmin, senkrecht Paar mit anhängenden Zwischenstegen, Entwertung "APIA KAISERL. DEUTSCHE POSTAGENTUR **", tadellos, Fotobefund Ronald F. Steuer BPP, Mi. 840.-	V37e ⊙	200,—
2174	20 Pfennig, mittelultramarin, Viererblock, tadelloses Briefstück mit Entwertung "APIA DEUTSCHE POSTDAMPFSCHIFFS-AGENTUR", Mi./Steuer 1.200.-	V42b △	250,—
2175	20 Pfennig im Viererblock mit Entwertungen "APIA DEUTSCHE POSTDAMPFSCHIFFS-AGENTUR", 3 Werte tadellos und nur diese berechnet, Mi./Steuer 900.-	V42b ⊙	150,—
2176	10 Pfennig Krone/Adler und zweimal 50 Pfennig Krone/Adler, lebhaftrotlichbraun, tadelloses Briefstück, Entwertung durch Kastenstempel "BEZAHLT", geprüft Bothe BPP, Mi./Steuer 750.-	V47,50d △	200,—
2177	20 Pfennig und 50 Pfennig Krone/Adler auf Briefstück mit Entwertung "APIA", 50 Pfennig tadellos, 20 Pfennig Zahnmangel oben, Fotobefund Ronald F. Steuer BPP, Mi. 600.-	V48a,V50b △	130,—
2178	50 Pfennig Krone/Adler, mittelbraunrot, zwei Werte auf Briefstück, tadellose Erhaltung.	V50c △	80,—
2179	50 Pfennig Krone/Adler, lebhaftrotlichbraun im Fünferstreifen auf Briefstück, Entwertung mit zweimal K3 "BEZAHLT.....", tadellose Erhaltung, Mi./Steuer 975.-	V50d △	300,—

Samoa

2180	3 Pfennig bis 50 Pfennig Krone/Adler mit schwarzem Bdr.-Aufdruck "Samoa", kompletter Satz mit sechs Werten - einheitlich vom unteren Bogenrand, dabei 3 Pfennig lilarot und 25 Pfennig dunkelorange, postfrisch, tadellose Erhaltung, teils geprüft und Fotoattest Ronald F. Steuer BPP "in einwandfrei postfrischer Erhaltung.", Mi. 830.-	1/6 **	220,—
2181	3 Pfennig bis 50 Pfennig Krone/Adler mit Aufdruck "Samoa", tadellos, gestempelt / Briefstück, Mi. 780.-	1/3b,c,4,5a,b,6 ⊙/△	150,—
2182FP	10 Pfennig Krone/Adler dunkelrosarot (UV gelblichorange quarzend), entwertet "APIA 4/9 00", tadellose Erhaltung, Fotobefund Michael Jäschke-Lantelme BPP (2025) "in fehlerfreier Erhaltung.", Mi. 250.-	3b ⊙	80,—
2183FP	10 Pfennig Krone/Adler, lilarot mit schwarzem Bdr.-Aufdruck "Samoa", gestempelt, tadellose Erhaltung, geprüft Jäschke-L. BPP, Mi. 170.-	3c ⊙	40,—
2184P	25 Pfennig Krone/Adler dunkelorange mit schwarzem Bdr.-Aufdruck "Samoa", Eckrandstück oben links (Feld 1) (Falzrest im Bogenrand), Plattenfehler "linke obere Ecke abgeschrägt", postfrisch, tadellose Erhaltung, unsigniert, Fotoattest Dr. Thomas Hartung: "in fehlerfreier, postfrischer Erhaltung. (Der Bogenoberrand hat einen Falzrest.) Der Plattenfehler kommt auf Bogenfeld 1 und nur in einer kleinen Teilaufgabe vor. Er hat mir bisher nur auf der dunkelorange Variante vorgelegen und ist sehr selten!"	5bPF **	400,—
2185	50 Pfennig Krone/Adler mit schwarzem Bdr.-Aufdruck "Samoa", entwertet "APIA K.D.POSTAGENTUR 31/5 00 ***" auf Briefstück, tadellose Erhaltung, signiert Rataporte.	6 △	30,—
2186	3 Pfennig bis 5 Mark "Kaiseryacht", tadellos, gestempelt, Mi. 1.000.- (Abbildungen siehe Onlinekatalog).	7/19 ⊙	250,—
2187FP	1 Mark und 2 Mark Kaiseryacht auf Papier ohne Wasserzeichen, je auf Briefstück mit zwei klaren Entwertungen "APIA * (SAMOA) **", tadellose Erhaltung, einmal signiert Rappaporte, Mi. 190.-	16,17 △	70,—
2191FP	3 Mark Kaiseryacht auf Papier ohne Wasserzeichen, entwertet mit Datumbriicken-Gitterstempel "APIA 11.8.03", tadellose Erhaltung, geprüft Bothe BPP, Mi. 170.-	18 ⊙	60,—
2194FP	5 Mark Kaiseryacht auf Papier ohne Wasserzeichen, entwertet "APIA (SAMOA) -6.8.10" auf Briefstück, tadellose Erhaltung, geprüft Bothe, Mi. 600.-	19 △	200,—
2196FP	5 Mark Kaiseryacht auf Papier ohne Wasserzeichen, entwertet "APIA * (SAMOA) * 17.11.05, tadellose Erhaltung, geprüft Dr. Steuer VÖB, Mi. 600.-	19 ⊙	200,—
2197FP	5 Mark Kaiseryacht auf Papier ohne Wasserzeichen, entwertet "APIA 11/4 06", tadellose Erhaltung, geprüft Richter, Bothe BPP, Mi. 600.-	19 ⊙	200,—
2198FP	5 Mark Kaiseryacht auf Papier ohne Wasserzeichen, entwertet "APIA 23.4.06" auf Briefstück, tadellose Erhaltung, geprüft Bothe BPP, Mi. 600.-	19 △	200,—
2200FP	3 Pfennig und 5 Pfennig Kaiseryacht mit HAN H 2719 .19 sowie H 2064 .19, postfrisch, tadellose Erhaltung, Mi. 120.-	20,21HAN **	40,—

Togo - Vorläufer

2204	SEEPST Vorläuferbrief 1886 mit senkrechtem Paar 10 Pfg dunkelrosarot, mit handschriftlichem Aufgabevermerk "Little Popo" in roter Tinte nach Bremen, bei Ankunft in Hamburg mit dortigem Anlande-Ra3 "Aus West-Africa mit Hamburger Dampfer" entwertet, weiter per Bahnpost VERVIERS 22 7 II COELN mit rs. Ankunft 22.7.86. Unbenommen einiger Alters- und Gebrauchsspuren ein schöner, früher Togo-Vorläufer.	V41b(2) ☒	400,—
2205	SEEPST 1890, handschriftlicher Aufgabevermerk "Quitta 18/6.90 17 Gramm" auf sehr gut erhaltenem Bedarfs-Brief mit 20 Pfg MeF, einmal mit unten anhängendem Zwischensteg, äußerst attraktiv mit zentrisch voll aufsitzendem Hamburger Ra2 AUS WESTAFRIKA, mit an Sicherheit grenzender Wahrscheinlichkeit aus dem benachbarten Togo stammend und im heutigen Keta/Ghana an Bord des Woermann-Dampfers übernommen, Pracht.	V42c(2) ☒	500,—
2206	KLEIN-POPO 24/7 96, äußerst wirkungsvolles Leinen-Briefstück mit 6x 5 sowie 3x 50 Pfg Krone/Adler jeweils einzeln klar entwertet, Pracht	V46c(6),V50d(3)) △	150,—
2207P	10 Pfennig Krone/Adler, rosarot, entwertet "LOME TOGOGEBIET 22/6 90" auf Briefstück, normal gezähnt - rechts Scherentrennung - aber vollständig, so lautet dann auch das Fotoattest Carsten Brekenfeld BPP "echt und einwandfrei", Mi. 1.100.-	V47a △	150,—
2208	10 Pfg Krone/Adler rosarot, karminrosa quarzend, senkrechtes Paar dieser außergewöhnlich seltenen Farbvariante neben 20 Pfg mittelultramarin auf tariffriichtig frankiertem Leinenkuvert der Firma C. Goedelt, W. C. Africa, alle Werte zeigen bedarfsbedingte, dem strapaziösen Postweg geschuldete Fehler, sind darüber hinaus sauber gestempelt LOME 3/11 90 in ursprünglicher Erhaltung, per S.S. Marie Woermann nach Hamburg, je doppelt geprüft Zenker sowie Bothe BPP mit Fotoattest "Nur wenige Briefe sind mit dieser philatelistischen Seltenheit erhalten geblieben"	V47a(2),V48a ☒	1500,—
2209	KLEIN-POPO 30/8 93 je zentrisch zart auf 10 Pfennig und 50 Pfennig Krone/Adler, im Paar geklebt auf ursprünglich patiniertem Bedarfs-R-Brief der 2. Gewichtsstufe, von Zolldirektor Gustav Boeder an die Direction der Deutschen Lebensversicherungsgesellschaft nach Potsdam mit rs. Ankunft 18.10.93	V47b,V50d ☒	400,—
2210	KLEIN-POPO 16/9 96 fünfmal auf prachtvolltem, größerformatigem Bedarfs-R-Brief der 3. Gewichtsstufe, stabiles Leinenkuvert mit zweimal 10 sowie dreimal 20 Pfg Krone/Adler mit lediglich geringen Transportspuren in insgesamt guter und ursprünglicher Erhaltung, nach Iserlohn mit rs. Ankunft 22.10.96, weitergeleitet nach Berlin 23.10.96	V47d(2),V48d(3)) ☒	350,—
2211	LOME 16/3 92 voll und ideal klar auf 20 Pfg Krone/Adler blau auf attraktivem, mittig gefaltetem Firmen-Vordruckbrief nach Bremen mit rs. Ankunft 20.4.92	V48b ☒	80,—

Togo

2213FP	3 Pf mittelbraun mit schrägem Aufdruck "Togo", Berner Ausgabe, tadellos postfrisch, gepr. Bothe und Fotoattest Dr. Hartung: "sehr gut gezähnt und in fehlerfreier, postfrischer Erhaltung."	1B **	500,—
2214P	3 Pfennig Krone/Adler mittelbraun, Berner Ausgabe, ungebraucht mit Originalgummierung, tadellose Erhaltung, geprüft Bothe BPP und Fotoattest Michael Jäschke-Lantelme BPP "in fehlerfreier, ungebrauchter Erhaltung."	1B *	250,—
2215FP	3 Pf mittelbraun tadellos ungebraucht mit vollem Originalgummi und sauberem Mini-Erstfalz. Fotoattest Ronald F. Steuer BPP: "qualitativ vollkommen einwandfrei." Mi. 2.000.-	1d *	400,—
2217FP	3 Pfennig Krone/Adler mit schwarzem Bdr.-Aufdruck "Togo", hellocker, entwertet "KLEIN-POPO", tadellose Erhaltung, geprüft Jäschke-L. BPP, Mi. 160.-	1e ⊙	50,—
2219P	3 Pfennig Krone/Adler, mittelbraun, mit schwarzem Bdr.-Aufdruck "Togo", ungebraucht mit Originalgummierung, tadellose Erhaltung, geprüft Eibenstein BPP, Fotoattest Dr. Thomas Hartung "in fehlerfreier, ungebrauchter Erhaltung" und weiteres Fotoattest Michael Jaeschke-Lantelme BPP "in fehlerfreier, ungebrauchter Erhaltung.", Mi. 2.000.- - eine seltene Marke!	1d *	400,—
2220P	3 Pfennig Krone/Adler, mittelbraun mit Aufdruck "Togo", selten, gestempelt, ein kurzer Zahn oben links, sonst tadellose Erhaltung, Fotoattest Ronald F. Steuer BPP, Mi. 1.500.-	1d ⊙	300,—
2221FP	10 Pfennig Krone/Adler mit Aufdruck "Togo", dunkelrosarot (UV gelblichorange quarzend), entwertet "LOME 27/7 00", tadellose Erhaltung, signiert Peinelt, Fotobefund Michael Jäschke-Lantelme BPP "in fehlerfreier Erhaltung.", Mi. 200.-	3b ⊙	60,—
2222FP	10 Pfennig Krone/Adler, dunkelrosarot (UV gelblichorange quarzend) mit schwarzem Bdr.-Aufdruck "Togo", postfrisch, tadellose Erhaltung, selten, unsigniert, Fotoattest Michael Jäschke-Lantelme BPP (2025) "in fehlerfreier, postfrischer Erhaltung.", Mi. 550.-	3b **	200,—
2223	25 Pf dunkelorange tadellos gestempelt, tiefst gepr. Jäschke-L. BPP, Mi. 90.-	5b ⊙	25,—
2226FP	3 Pfennig bis 5 Mark Kaiseryacht auf Papier ohne Wasserzeichen, kompletter Satz mit 13 Werten, postfrisch, tadellose Erhaltung, Höchstwert geprüft Bothe BPP	7/19 **	240,—
2227FP	40 Pfennig Kaiseryacht auf Papier ohne Wasserzeichen, Plattenfehler I "Linie unter rechter Wertangabe 40 durch Fleck unterbrochen" (Feld 77), gestempelt, tadellose Erhaltung, Mi. 320.-	13l ⊙	100,—
2230	1 Mark und 2 Mark Kaiseryacht auf Papier ohne Wasserzeichen, je entwertet "LOME 15.7.08" auf Briefstück, tadellose Erhaltung	16,17 △	60,—
2231	1 Mark und 3 Mark Kaiseryacht auf Papier ohne Wasserzeichen, je Plattenfehler I, postfrisch, tadellose Erhaltung, 3 Mark geprüft Jäschke-L. BPP, Mi. 170.-	16l,18l **	60,—

Schiffspost

2232FP	3 Mark Kaiseryacht auf Papier ohne Wasserzeichen, entwertet "LOME TOGOGEBIET 25/3 06" auf Briefstück, tadellose Erhaltung, Mi. 180.-	18 △	60,—
2233FP	5 Mark Kaiseryacht auf Papier ohne Wasserzeichen, entwertet "LOME TOGOGEBIET 3 8 06", tadellose Erhaltung, geprüft Bothe BPP, Fotoattest Carsten Brekenfeld BPP "echt und einwandfrei", Mi. 600.-	19 ⊙	200,—
2236FP	5 Mark Kaiseryacht auf Papier mit Wasserzeichen 1 (Rauten), Kriegsdruck, 26 : 17 Zähnungslöcher, grünschwarz/rotkarmin, postfrisch, tadellose Erhaltung, unsigniert, Mi. 380.-	23IIA **	120,—

Togo Britische Besetzung

2237	20 Pfg Kaiseryacht mit dreizeiligem, schwarzem Aufdruck im postfrischen Viererblock. Unsigniert. Mi. 400.-	5(4) **	100,—
2238FP	80 Pf tadellos postfrisch und noch unsigniert mit Aufdruck Type I (Zeilenabstand 3 mm), Attestkopie Holcombe für größere Einheit aus der die Marke stammt. Mi. 800.-	9I **	150,—
2239P	80 Pfennig Kaiseryacht mit Aufdruck "TOGO Anglo-French Occupation", ungebraucht, tadellose Erhaltung, geprüft Hoffmann-Giesecke, Mi. 400.-	9I *	100,—

Togo Stempel

2242	DSP LINIE HAMBURG-WESTAFRIKA "XXIII" 7/4/01, Dampfer "Eduard Bohlen", voller Abschlag des seltenen Stempels auf 5 Pfg Kaiseryacht auf bildschöner, leicht patinierter Ansichtskarte "Lome Post-Zollgebäude", bedarfsmäßig mit Text und Leitvermerk "p SS Eduard Bohlen" nach Bremen mit Ankunft 27.4.01 vs., Pracht	8 ☒	400,—
------	---	-----	-------

Ozeanreederei

2243FP	10 Cents Hapag 2. Auflage tadellos postfrisch und noch unsigniert, Mi. 180.- für Falz, postfrisch selten!	2 **	200,—
2244P	5 Mark bis 50 Mark Ozeanreederei 1. Ausgabe kompletter Satz mit sechs Werten, postfrisch, tadellose Erhaltung, Auflage nur 500 Sätze, in dieser Qualität selten, Fotoattest Günter Wagner BPP, Mi. 3.800.-	3/8 **	2000,—
2245	Wertkarte 1 zu 50 Mark mit Zusatzfrankatur 50 Mark 1. Ausgabe, überdurchschnittliche Erhaltung, sehr selten, Entwertung "Aufgeliefert den 18.DEC 1916 in BERLIN", Auflage nur 500 Marken - es sind nur wenige Wertkarten mit Zufrankatur in vorliegender Qualität bekannt, Fotoattest Günter Wagner BPP, Mi. 5.500.-	WK1,8 ☒	2500,—
2246FP	50 Mark Ozeanreederei mit Wasserzeichen Y (fallend), postfrisch, tadellos, absolute Rarität, Auflage 500 Exemplare - davon sind bisher aber nur wenige mit der Wasserzeichenvariante Y bekannt geworden, Fotoattest Günter Wagner BPP (2023) "Die Qualität ist einwandfrei.", Mi. -.-	14Y **	8000,—

Schiffspost

2247	1910, Brief eines Chef-Stewards an Bord des britischen Schiffes "S/S Charlais" nach Remscheid, mit kurioser 1½ P und 5 C britischer und US-Frankatur, aufgegeben weit im Landesinneren in KALE DIBI 13.11.10, entsprechend nicht als Paquebot-Post anerkannt, nachtaxiert mit 40 Pfg Porto bei Ankunft	☒	100,—
2249	SIERRA LEONE nach Hamburg, Brief mit 2½ P blau, mit deutscher Seepost und Leitvermerk "Via Lucie Woermann" und Seepost-Oval DSP HAMBURG - WESTAFRIKA 23.9.12 XXXII	☒	90,—
2250	5 Pfennig, Briefstück mit K 3 "Aus Westafrika mit Hamburger Dampfer", tadellos, Mi. 300.-	DR40 △	80,—
2251	10 Pfennig, zwei Werte auf Briefstück mit K3 "Aus Westafrika mit Hamburger Dampfer", tadellos, Mi. 330.-	DR41 △	80,—
2252	20 Pfennig im Paar auf Briefstück mit Rundstempel "Aus WESTAFRIKA ÜBER HAMBURG 2", tadellos, Mi. 600.-	DR42 △	100,—
2253	10 Pfennig und 50 Pfennig Krone/Adler auf Briefstück mit Entwertung durch K2 "AUS WESTAFRIKA", tadellose Erhaltung, Mi. 400.-	DR47,50 △	80,—
2254P	50 Pfennig im Paar auf Briefstück, linke Marke mit Plattenfehler V, tadelloses Briefstück, Entwertung mit K 3 "Aus Westafrika mit Hamburger Dampfer", der Plattenfehler mit dieser Entwertung ist im Michel bisher nicht bekannt, Mi. 600.- ohne Bewertung des Plattenfehlers!	DR44,44V △	150,—
2255	1850, Übersee-Brief ab NEW YORK 20.11.1850 mit schwarzem Tax-Stempel "24" nach "Biberach Amt Heilbronn", Leitvermerk "pr. steamer Washington", bei Ankunft taxiert mit rotem Stempel "9 / America über Bremen", Ankunft Heilbronn 15.12.1850 rs., dazu eine farbige Bildkarte des Schiffes, übliche Bedarfserhaltung, thematisch ein bedeutender Beleg, der Dampfer Washington der Reederei Ocean Steam Navigation Company wurde 1846 gebaut und eröffnete 1847 den ersten regelmäßigen Post- und Passagierdienst zwischen den USA und Europa (Feuser 36, 400 €)	☒	150,—
2256	1859, dekorativ farbig bedruckter Firmen-Umschlag eines Juweliers aus NEW YORK 15.11.59 nach Großalmerode mit rotem Tax-K1 "... Paid 7", Leitvermerk "Per Steamer America from Boston", vs. Transit-Ra2 "Aachen 29.11. Franco", rs. Cassel 30.11.59 und Ankunft 1.12.59, mit Inhalt, Pracht	☒	100,—
2257	1863, vollständiger Übersee-Faltbrief ab MEZINGEN 18.2.63 nach Huntington, Pennsylvania, USA, mit Leitvermerk "Über Bremen", mit Transit Frankfurt und Ankunft Bremen 20.2.63, das laut Leitvermerk vorgesehene Schiff "New York" wurde verpasst, weitergeleitet nach Hamburg 21.2.63 und dann mit dem Dampfer "Teutonia" befördert, Ankunft New York 16.3.63, weitere Transite rs., mit vollem Inhalt.	☒	100,—
2258	1897, schwerer Übersee-R-Brief IBURG 10.2.97 mit 10 und 50 Pfg Krone/Adler nach Neumünster, Nordamerika (?), Transit rs. mit Seepost-Oval DASP BREMEN - NEW YORK, in USA nicht zustellbar, da der Ort dort nicht existiert, diverse DLO-Stempel und Vermerke beidseitig, Transite aus Dezember 1897 und Januar 1899 und letztlich retour nach Iburg mit Ankunft 20.2.98, über ein Jahr später, entsprechende Transportspuren	☒	80,—
2259	CRASH-MAIL, 1892, Strandung des Dampfers EIDER auf dem Rückweg aus New York am 31.1.1892 im dichten Nebel vor der Isle of Wight im Süden Englands, Post und Passagiere konnten gerettet werden, Brief aus HALIFAX, Canada, 20.1.92 nach LONDON, Frankatur vollständig abgefallen, kleiner violetter Ra2 "Saved from wreck of S.S. EIDER", amtlicher Klebezettel "Found open and officially sealed" sowie Ankunft London 5.3.92 rs., den Umständen entsprechender Zustand mit stärkeren Spuren	☒	200,—
2260	CRASH-MAIL, 1892, Strandung des Dampfers EIDER auf dem Rückweg aus New York am 31.1.1892 im dichten Nebel vor der Isle of Wight im Süden Englands, Passagiere und Post konnten gerettet werden, auf frankierte GSK aus CHAMPAIGN 18.1.92 nach Berlin, die Beifrankatur durch Wasser abgelöst, dem Unglück entsprechende Spuren, die Post konnte erst im März an die Empfänger ausgeliefert werden, vs. handschriftlicher Vermerk "Diese Karte war auf der im März 92 gestrandeten Eider"	☒	200,—
2261	CRASH-MAIL, 1892, Strandung des Dampfers EIDER auf dem Rückweg aus New York am 31.1.1892 im dichten Nebel vor der Isle of Wight im Süden Englands, Brief aus NEW YORK 20.1.92 nach Frankfurt, die Frankatur vollständig abgewaschen, Vermerke vs. "Inhalt ... datiert 19.1.92" und "In Frankfurt angekommen 7.III.92" sowie violetter L2 "Frankierter Brief aus gestrandetem D. Eider geborgen", stärker beschädigt, dem Unglück entsprechende Spuren	☒	150,—
2262	CRASH-MAIL, 1895, Untergang des NDL-Dampfers ELBE in der Nordsee auf dem Weg von Bremerhaven nach New York am 30.1.1895, Kollision mit dem Dampfer Crathie, bei dem Unglück kamen über 330 Menschen ums Leben, es konnten nur fünf Postsäcke geborgen werden, darin enthalten dieser einmalige, unzustellbare 5 C GSU aus BUFFALO 4.1.95 nach Solingen, der als RETOUR-Brief zurück in die USA mit diesem Schiff gebracht werden sollte, violetter L4 "Geborgen aus der Postladung des untergegangenen Dampfers ..." und roter Ra2 "Frei! Marke abgefallen ...", rs. blaue Siegeloblate des Postamts Bremen und Transite New York sowie Ankunft Buffalo 22.3.95, ein Brief mit reichlich Geschichte und entsprechenden Spuren, dazu eine Vordruck-GSK zur guten Ankunft aus 1888. Das Wrack der ELBE wurde erst 1972 in der Nordsee gefunden und erst in den 1990er Jahren geborgen, Pracht-Ensemble	☒	400,—
2263	IRRLÄUFER, 1906, Brief aus ZÜRICH 12.3.06 mit 25 Rp nach Hunstanton / England, im falschen Postsack gelandet und mit dem Dampfer KAISER WILHELM II über den Atlantik geschickt, unterwegs mit schwarzem L1 der US-Post "Missent to Sea Post No. 12" und deutschem DASP-Oval "... BREMEN - NEW YORK" mit Nr. "IV" 13.3.06, kurios mit kopfstehendem Monat, Ankunft wieder in England 1.4.06, geringe übliche Spuren	☒	150,—
2264	IRRLÄUFER, 1910, Karte aus FLORENZ 21.5.10 mit 10 C nach Weilburg, im falschen Postsack gelandet und mit dem Dampfer KAISER WILHELM II über den Atlantik geschickt, unterwegs mit schwarzem L2 der US-Post "Missent to Sea Post No. ..." und deutschem DASP-Oval "... BREMEN - NEW YORK" mit Nr. "IV" 30.5.10, Pracht	☒	100,—

2265	IRRLÄUFER, 1910, Bildkarte aus PAU / Frankreich 13.6.10 mit 10 C nach Hamburg, im falschen Postsack gelandet und mit dem Dampfer KRONPRINZ WILHELM über den Atlantik, unterwegs mit schwarzem L1 der US-Post "Missent" und deutschem DASP-Oval "... BREMEN - NEW YORK" mit Nr. "V" 14.6.19, Pracht	☒	100,—
2266	IRRLÄUFER, 1912, Brief aus WILNA / Russland 29.4.12 mit 10 K nach Altenburg, im falschen Postsack gelandet und über den Atlantik gebracht mit Dampfer KAISER WILHELM II mit rs. DASP-Oval BREMEN - NEW YORK mit Nr "IV" 21.3.12 und schwarzem L1 "Missent to Sea Post No. 12"	☒	100,—
2267	IRRLÄUFER, 1914, Bildkarte aus der TÜRKEI mit bildseitig 2x 10 P nach Orleans, im falschen Postsack gelandet und über den Atlantik gebracht mit Dampfer KAISER WILHELM II mit vs. seltenem NDL Flaggenstempel BREMEN - NEW YORK 25.5.14 und vs. schwarzem L2 "Missent to New York", dieser seltene Flaggenstempel ist auf Irrläufer-Post sonst nicht bekannt	☒	200,—
2268	IRRLÄUFER, 1914, dekorativer Hotel-Brief aus AVERS CRESTA / Schweiz 21.7.14 mit 3x 2 und 2x 10 Rp nach Harrogate / England, im falschen Postsack gelandet und über den Atlantik gebracht mit Dampfer KRONPRINZ WILHELM mit rs. seltenem NDL Flaggenstempel BREMEN - NEW YORK 21.7.14 und vs. schwarzem L1 "Missent", Öffnungsspuren, Flaggenstempel sind auf Irrläufer-Post kaum bekannt	☒	150,—
2269	IRRLÄUFER, 1914, Brief aus LYON / Frankreich 20.4.14 mit 25 C nach London, im falschen Postsack gelandet und über den Atlantik gebracht mit Dampfer KRONPRINZ WILHELM mit rs. seltenem NDL Flaggenstempel BREMEN - NEW YORK 5.5.14 und vs. schwarzem L1 "Missent", deutliche Transportspuren, jedoch ist dieser seltene Flaggenstempel auf Irrläufer-Post kaum bekannt	☒	150,—
2270	IRRLÄUFER, 1914, Dienst-R-Brief aus SAN SALVADOR in die USA mit Ankunft Philadelphia mit Klebezettel mit Anweisungen zum Zoll und Zollstempel "... Free of Duty" 27.1.14, dann aber im falschen Postsack gelandet und über den Atlantik geschickt mit rs. US-Seepost Duplex 21.2.22 Nr. "17" und seltenem violettem Einschreibe-K2 "U.S. Sea Post REG." 21.2.14, Ankunft wieder in USA am 4.3.14, schwarzer L2 "Missent to U.S. Sea P.O. No. 17", übliche geringe Spuren	☒	150,—
2271FP	LINIE NEW YORK, DSP-K1, Buchstabe "I", Dampfer HAVEL, 10 Pfg GSK vom 6.2.91 nach Budapest mit Ankunft 9.2.91, sehr klarer Abschlag, extrem selten, von diesem Schiff nur in drei Exemplaren bekannt geworden, dieser Dampfer unternahm nur zwei Fahrten nach New York mit diesem Stempel, Pracht	☒	500,—
2272	LINIE NEW YORK, DSP-K1, Buchstabe "I", Dampfer HAVEL, 10 Pfg GSK vom 5.3.91 mit Transit Southampton 5.3. und Ankunft Bremen 7.3.91, Adressat radiert, sehr klarer Abschlag dieses extrem seltenen Stempels, der Dampfer fuhr damit nur zwei Mal nach New York, von diesem Schiff sind insgesamt nur drei Exemplare bekannt	☒	400,—
2273FP	LINIE NEW YORK, DSP-K1, Buchstabe "I", Dampfer DRESDEN, 10 Pfg GSK vom 3.2.93 mit extrem seltenem, von diesem Schiff nur in diesem einen Exemplar bekannt gewordenem, sehr klarem Abschlag von der einzigen Fahrt dieses Schiffes nach New York, Transit Southampton 3.2.93, weiter nach Zittau mit Ankunft 5.2.93, Pracht	☒	700,—
2274	BREMEN - NEW YORK, DASP-Oval "II", Dampfer EMS 27.7.91, erste Fahrt nach New York nach dem Stapellauf, 10 Pfg Krone/Adler GSK nach Nürnberg mit Ankunft 28.7.93 vs., Pracht, dieser Stempel war auf diesem Schiff nur 1891 im Einsatz	☒	100,—
2275	BREMEN - NEW YORK, DASP-Oval "II", Dampfer EMS 27.7.91, Brief mit 20 Pfg Krone/Adler nach Ossijek/Slavonien (Kroatien) mit Ankunft 30.7.91 vs., Pracht, dieser Stempel mit Nummer "II" war auf dem Schiff nur 1891 im Einsatz	☒	100,—
2276	BREMEN - NEW YORK, DASP-Oval "II", drei Karten von drei verschiedenen Schiffen, D. HAVEL 6.3.95, D. TRAVE 10.9.96 und D. LAHN 31.5.98, alle mit 10 Pfg Porto und jeweils Ankunft vs., Pracht	☒	100,—
2277	BREMEN - NEW YORK, DASP-Oval "III", sechs Belege von fünf verschiedenen Schiffen, D. SAALE 1898, D. ALLER 1897 (2x), D. HAVEL 1891 und D. KAISER WILHELM d. GROSSE 1899, Pracht, auf Letzterem war der Stempel nur kurze Zeit im Einsatz, darunter eine 5 Pfg GSK entsprechend nachtaxiert und eine farbige Litho-Karte	☒	200,—
2278	BREMEN - NEW YORK, DASP-Oval "IV", sechs Belege von drei verschiedenen Schiffen, D. KAISERIN MARIA THERESIA 1902, D. KAISER WILHELM d. II 1903 und 1913, D. EMS 1893, D. ALLER 1895, D. EIDER 1891, darunter GSK, zwei Bildkarten der Schiffe, eine farbige Litho-karte und ein Brief in die Schweiz mit nur 10 Pfg frankiert, entsprechend mit 25 Rp Nachporto nachtaxiert in seltener Kombination, Pracht	☒	100,—
2279	BREMEN - NEW YORK, DASP-Oval "IV", R-Rückschein-Übersee-Brief ab MÜNCHEN JUSTIZPALAST 29.5.05 nach Henrietta Clay in Texas, USA, mit 4x 20 Pfg Wappen, Frankatur und Brief mit Alters- und deutlichen Transportspuren, rückseitig Seepost-Transit mit DASP-Oval "IV" Bremen - New York, seltene Poststufe	☒	80,—
2280	BREMEN - NEW YORK, DASP-Oval "V", drei Belege von zwei verschiedenen Schiffen, dabei interessante Karte mit US-Porto 2 C und "U.S. German Sea P.O." mit Nr. "11" sowie DASP-Oval D. KRONPRINZ WILHELM auf 5 Pfg GSK Wertstempel 1909 sowie Brief mit 20 Pfg 1904, Karte vom D. SPREE 1893, Pracht	☒	100,—
2281	BREMEN - NEW YORK, DSP-Oval "b" Dampfer SEYDLITZ 7.5.14, Fotokarte nach Berlin mit drei Passagieren, aufgenommen vom Bordfotographen auf dem Schiff, Pracht, bis 1914 unternahm das Schiff nur acht Reisen auf dem Nordatlantik	☒	150,—
2282	BREMEN - NEW YORK, DSP-Oval "d", Dampfer SCHARNHORST 5.1.14, Brief von Bord mit 10 Pfg Inlandspporto nach Göttingen, sehr selten, dieses Schiff war im Ostasien-Dienst im Einsatz und unternahm nur zwei Fahrten nach Nordamerika, dieses ist der einzig bekannte Beleg von dem Schiff auf dieser Route, dazu eine blanko Bildkarte mit den Trompeten-Musiknoten "Ruf zum Tisch", Pracht	☒	250,—
2283	BREMEN - NEW YORK, NDL-Flaggen-Stempel, Dampfer KRONPRINZ WILHELM 22.7.14, Fotokarte "Hafen Cherbourg" mit 10 Pfg nach Tiengen in Baden, seltener Beleg von der letzten Fahrt des Schiffes vor dem Umbau zum Hilfskreuzer nach Kriegsbeginn, dazu eine farbige Bildkarte des Schiffes, Pracht	☒	400,—
2284	BREMEN - NEW YORK, NDL-Flaggen-Stempel, Dampfer GEORGE WASHINGTON 26.7.14, Fotokarte mit 10 Pfg nach Paris, Pracht, sehr seltener Beleg von der letzten Fahrt des Schiffes vor dem Krieg, wenige Tage später wurde das Schiff in Hoboken/New York festgesetzt und von den USA beschlagnahmt, sicher das späteste Verwendungsdatum dieses Stempels	☒	400,—
2285	BREMEN - NEW YORK, NDL-Flaggen-Stempel, Dampfer GEORGE WASHINGTON 17.1.14, Bildkarte des Schiffes mit 2x 5 Pfg nach Feuerbach bei Stuttgart, Pracht, seltener Beleg vom ersten Verwendungstag	☒	300,—
2286	BREMEN - NEW YORK, NDL-Flaggen-Stempel, Dampfer GEORGE WASHINGTON 29.3.14, Bildkarte des Schiffes mit 10 Pfg nach Stuttgart, Pracht, an diesem Tag befand sich das Schiff in einem Hafen im Englischen Kanal	☒	250,—
2287	BREMEN - NEW YORK, NDL-Flaggen-Stempel, Dampfer GEORGE WASHINGTON 25.1.14, Langbrief des US-Konsulats in Bremerhaven mit 2x 10 Pfg nach Moore PA, USA, formatbedingt geringe Spuren, alle diese Flaggenstempel aus 1914 sind selten	☒	200,—
2288	HAMBURG - NEW YORK, DSP-K1 Nr. "VII" Dampfer RHAETIA 9.8.05, Bildkarte "An Bord ..." mit violettem Bord-L1 "Rhaetia" und 2x 5 Pfg nach Patterson NJ mit vs. Ankunft 19.8.05, auf diesem Schiff ist der Stempel mit Nummer "VII" bis dato noch nicht registriert, Pracht	☒	100,—
2289	HAMBURG - NEW YORK, DSP-K1 Nr. "X" Dampfer PRUSSIA 16.2.96, Brief von einem Passagier aus San Pedro Sula / Britisch Honduras nach Hamburg mit Ankunft 28.2.96 vs., Pracht	☒	100,—
2290	HAMBURG - NEW YORK, DSP-K1 Nr. "XII" Dampfer WIELAND 25.5.91, zweifarbige Litho Bildkarte des Schiffes mit 10 Pfg nach Berlin, Transit Le Havre 26.5.91 und Ankunft Berlin 28.5.91	☒	200,—
2291	HAMBURG - NEW YORK, DSP-K1 Nr. "XIII", Dampfer DUNIA, einfarbige Litho Bildkarte des Schiffes mit 10 Pfg nach Mölln bei Hamburg, Datum ... 91 mit aptiertem Tag und Monat, seltener Stempel, nur kurzzeitig in Gebrauch, Transit Le Havre 28.7.91, Pracht	☒	200,—
2292	HAMBURG - NEW YORK, DSP-K1 Nr. "XIV" Dampfer BATAVIA 23.9.07, Bildkarte "Hamburg, Prinzessin Viktoria Luise im Hafen" mit 2x 5 Pfg nach Graz, Pracht	☒	100,—
2293FP	HAMBURG - PHILADELPHIA, DSP-K1 mit Nr. "I", Dampfer GRAF WALDERSEE 26.5. ..., äußerst seltener Stempel auf Bildkarte "Boulogne sur Mer" nach Philadelphia, kleine Korrektur und Spuren, dazu eine ungebrauchte Bildkarte des Schiffes, nur wenige Belege von dieser Route generell und von diesem Schiff registriert	☒	600,—
2294FP	HAMBURG - PHILADELPHIA, DSP-K1 mit Nr. "II", Dampfer PRINZ OSKAR 6.10.12, äußerst seltener Stempel auf farbig gedrucktem H.A.L.-Bordumschlag von Bord des Schiffes nach Berlin, dazu eine farbige Bildkarte des Schiffes, nur wenige Belege von dieser Route generell und von diesem Schiff registriert, Pracht	☒	700,—
2295FP	HAMBURG - PHILADELPHIA, DSP-K1 mit Nr. "III", Dampfer PRINZ ADALBERT 6.10.12, das Schwesterschiff des Dampfers Prinz Oskar, äußerst seltener Stempel auf 10 Pfg GSK mit sehr klarem DSP-K1 von Bord des Schiffes nach Berlin an den bekannten Sammler Dahmann, nur wenige Belege von dieser Route generell und von diesem Schiff registriert, Pracht	☒	800,—

2296FP	HAMBURG - PHILADELPHIA, DSP-K1 mit Nr. "IV", Dampfer RUGIA 20.7.14, äußerst seltener Stempel von Bord des Schiffes auf H.A.L. Bordumschlag mit 10 Pfg nach Exin / Bromberg, unten waagerechte Bugspur, rs. violetter Briefstempel des Schiffes, nur wenige Belege von dieser Route generell und von diesem Schiff nur zwei Belege registriert	☒	800,—
2297FP	HAMBURG - NEW YORK, HAL-Flaggen-Stempel, Dampfer AMERIKA, dekorativer, farbig gedruckter HAL Bordumschlag mit 2x 10 Pfg nach Leipzig, äußerst selten, nur wenige Belege mit diesem Flaggenstempel registriert, als R-Brief von besonderem Reiz, Pracht	☒	600,—
2298	HAMBURG - NEW YORK, HAL-Flaggen-Stempel, Dampfer KAISERIN AUGUSTE VICTORIA, etwas beanspruchter, farbig gedruckter HAL-Bordumschlag vom 5.4.14 nach Hamburg, mit 20 und 2x 10 Pfg in der dritten Gewichtsstufe portogerecht frankiert, komplett erhalten mit sieben (!) HAL-Briefbögen mit ausführlichen Berichten vom 27.3. bis 4.4. von fast jedem Tag der Überfahrt, interessantes Studienmaterial, zudem ein sehr seltener Stempel	☒	350,—
2299	HAMBURG - NEW YORK, HAL-Flaggen-Stempel, Dampfer KAISERIN AUGUSTE VICTORIA, farbige Bildkarte des Schiffes vom 27.3.14 nach Hamburg mit Grußtext von Bord, sehr seltener Stempel, Pracht	☒	200,—
2300	US-Post 1892, Dampfer ELBE, 5 C GSU nach London mit Leitvermerk "Per Steamer Elbe" mit Seepost Duplex 12.1.92 und Nummer "9", extrem selten und bis dato für dieses Schiff nicht registrierte Nummer, Transit Southampton 23.1.92 und rs. Ankunft London 25.1.92, Pracht	☒	250,—
2301	US-Post 1900, Dampfer KAISERIN AUGUSTE VICTORIA, farbige Litho Bildkarte "An Bord ..." mit 2 C und Seepost Duplex 23.5.00 und Nr "7" nach Aschaffenburg, trotz ausreichender Frankatur nicht anerkannt, obwohl gegenseitiger Postaustausch stattfand, mit Tax-K1 "SPA / T 7" vs. nachtaxiert und mit Blaustift "25" Pfg markiert, zudem mit für Seepost sehr seltenem violetterm K1 "Porto-Controlle ..." und hs. "25", Ankunft 2.6.00 vs., Pracht	☒	100,—
2302	US-Post 1902, Dampfer FÜRST BISMARCK, einfarbige Litho Bildkarte des Schiffes auf handgeschöpftem Büttenpapier mit 2 C und Seepost Duplex 24.10.02 mit Nr "3" als bis dato völlig unbekannter Verwendung auf diesem Schiff mit ungewöhnlicher Destination in die Kap-Kolonie Südafrika, Ankunft 14.11.02 vs., Pracht	☒	100,—
2303	US-Post 1902, Dampfer KRONPRINZ WILHELM, farbige Bildkarte von Bord mit 2 C und US Seepost Duplex 30.6.02 mit Nr. "7" nach WINDHOEK an einen in Deutsch-Südwestafrika stationierten Soldaten im Einsatz gegen den Herero-Aufstand, Ankunft 20.8.02 vs., sehr seltene Destination, Pracht	☒	100,—
2304	US-Post 1904, Dampfer ST. LOUIS, Bildkarte des Schiffes mit 1 C und Seepost Duplex 16.7.04 nach Manchester MA, USA, unterfrankiert und nachtaxiert mit Tax-K1 "U.S.Sea P.O. / T 4" und Transit New York 29.7.04 "... Due 2 Cents", Ankunft Manchester 29.7.04 vs.	☒	80,—
2305	US-Post 1907, Dampfer KAISERIN AUGUSTE VIKTORIA, farbige Litho Bildkarte des Schiffes mit 1 C und Seepost Duplex 31.5.07 nach Perham MI, USA, unterfrankiert und nachtaxiert mit Tax-K1 "U.S.Sea Post / T 17" und "... Due 2 Cents", Portomarke beschädigt vs. verklebt und Ankunft 4.6.07	☒	80,—
2306	US-Post 1907, Dampfer GEORGE WASHINGTON, Bildkarte mit 1 C und Seepost Duplex 20.7.07 nach Guernsey / Kanalinseln als seltene Destination, unterfrankiert und nachtaxiert mit Tax-K1 "U.S.Sea Post / T 2", dieser Stempel ist nur bis 1902 registriert, Transit New York mit "... Due 2 Cents" und britischem Taxstempel "1 d." vs., Pracht	☒	80,—
2307	US-Post 1912, Dampfer AMERIKA, auffrankierte 1 C GSK mit 1 und 10 C als seltene R-Karte nach Exin bei Bromberg mit Seepost Duplex Nr. "15" sowie seltenem violetterm Seepost Einschreibe-K2 "U.S. Sea Post REG." 13.6.12, Ankunft Exin 23.6.12 vs., Pracht	☒	150,—
2308	US-Post 1912, Dampfer AMERICA, Bildkarte mit Seepost Duplex 21.6.12 und Nr "15" mit 1 C nach Elgin IL, USA, ungenügend frankiert und nachtaxiert mit Tax-K1 "U.S.Sea Post / T 15" und Transit New York "... Due 2 Cents", Portomarke 2 C vs. verklebt, Pracht	☒	100,—
2309	US-Post 1914, Dampfer IMPERATOR, Fotokarte des Schiffes mit 1 C und Seepost Duplex 24.6.14 Nr. "16" nach Chester VT, USA, unterfrankiert und nachtaxiert mit Tax-K1 "SPO / T 16", Transit New York mit "... Due 2 Cents", Pracht	☒	80,—
2310	DEUTSCHES REICH, äußerst seltener Vordruck mit Inschrift "Handels U Boot-Post" in großen Lettern, gefalteter, nicht gebrauchter Einsende-Umschlag	☒	250,—
2311	USS MADAWASKA, der 1917 von den USA beschlagnahmte deutsche Dampfer KÖNIG WILHELM II fuhr unter US-Flagge als Truppentransporter im Kriegseinsatz, Fotokarte des Schiffes mit US Militär-Stempel "Cancelled ... U.S. Navy" und L1 "U.S.S. Madawaska" als portofreie "Sailor Mail" in die Heimat	☒	100,—
2312	DEUTSCHES REICH, Brief ab FRANKFURT 3.1.17 nach Baltimore mit 2x 10 Pfg Germania, Ausfallstempel "Zurück, wegen Einstellung ..." und U-Boot SST "Bremen" 15.1.17, hs. Vermerk auf Erstattung der Gebühr und Signatur des Postbeamten und Empfängers, rückseitige Klappe mit Absender wie so oft entfernt	DR86II(2) ☒	100,—
2313	DEUTSCHES REICH, Brief ab STUTTGART 13.1.17 nach Burlington / Jawa mit 20 Pfg Germania, Adressat radiert, Ausfallstempel "Zurück, wegen Einstellung ..." und U-Boot SST "Bremen" 22.1.17, hs. Vermerk "Tauchbootgebühr erstattet", rs. Absender wie so oft ausgeschnitten, ungewöhnliche Destination	DR87II ☒	250,—
2314FP	1912, RADIO-TELEGRAMM, Formblatt "... Betriebsgesellschaft für drahtlose Telegraphie" zur Aufnahme von Nachrichten von Passagieren auf hoher See, per Funk übermittelte Nachricht aus KÖLN 29.1.12 an einen Passagier an Bord des Dampfers GERTRUD WOERMANN, farbige Verschluss-Vignette "DEBEG" beim Öffnen gerissen und wieder montiert, komplettes Ensemble mit Umschlag an den Passagier und voller Nachricht	☒	2000,—
2315	1912, OZEANBRIEF vom Dampfer KAISER WILHELM II, oben etwas korrigierter roter Vordruck-Umschlag der DEBEG ohne rs. Klappe, auf hoher See per Funk aufgenommene Nachricht eines Passagiers des nach New York fahrenden Dampfers GEORGE WASHINGTON, roter Vordruck-Umschlag der DEBEG nach Usedom, aufgegeben beim US-Postamt an Bord der "George Washington" mit äußerst seltenem Einschreibe-K2 "U.S. Sea Post REG." 1.9.12 als R-Brief mit 5 und 10 C in MIF, komplett erhalten mit vollem Inhalt und Formblatt mit Nachricht des Passagiers, Ankunft Kaserow auf Usedom 4.9.12 rs., sehr frühes See-Telegramm, komplett mit vollem Inhalt sehr selten, zudem sind von dem Seepost-Einschreiben-Stempel der US-Post an Bord nur zwei Belege überhaupt registriert	☒	700,—
2316	1924, SEE-TELEGRAMM von Bord des Dampfers GEORGE WASHINGTON, schwarzes Formblatt "Radiogramm" der US-Gesellschaft "Independent Wireless Telegraph Company" mit einer Nachricht vom 21.1.24 aus Berlin an einen Passagier an Bord, üblich gefaltet, Pracht	☒	100,—
2317	1924, OZEANBRIEF vom Dampfer MÜNCHEN, auf hoher See am 3.12.24 aufgenommene Nachricht eines Passagiers des Dampfers STUTTGART nach Luckenwalde, roter, etwas lädiertes Vordruck-Umschlag, aufgegeben nach Ankunft in Bremerhaven am 10.12.24 als R-Brief mit hinterlegter 40 Pfg Adler, komplett erhalten mit vollem Inhalt und großem gedrucktem Formblatt "Ozean-Brief" der DEBEG mit hs. aufgenommenem Grußtext des Passagiers, rs. zweisprachige Hinweise, mit vollem Inhalt selten	☒	500,—
2318	1926, SEE-TELEGRAMM aus Stuttgart an einen Passagier an Bord des Dampfers BREMEN, aufgenommen am 3.3.26 von der Funkstation Norddeich mit Nachricht "Erwarte dich Bremerhaven", Formblatt der DEBEG mit allen Vermerken und Angaben	☒	100,—
2319	1928, SEE-TELEGRAMM von Bord des Dampfers COLUMBUS vom 21.9.28 aus Düsseldorf mit Grußtext an einen Passagier, üblich gefaltet, Pracht	☒	100,—
2320	1930, OZEANBRIEF vom Dampfer DEUTSCHLAND, auf hoher See am 15.12.30 aufgenommen mit Nachricht eines Passagiers vom Dampfer CAP ARCONA nach Paris, blauer Vordruck-Umschlag mit Seepost-Flaggenstempel 17.12.30 und 25 Pfg als Auslandsporto, verklebter Einriss, komplett erhalten mit vollem Inhalt und blauem Formblatt der DEBEG, Grußtext des Passagiers in französischer Sprache, rs. dreisprachig Hinweise, mit vollem Inhalt selten	☒	150,—
2321	1932, LUXUS-OZEANBRIEF / SCHMUCK-TELEGRAMM vom Dampfer BREMEN, großer Vordruck-Umschlag "Luxus-Ozeanbrief" der DEBEG mit vollem Inhalt und per Funk aufgenommener Nachricht eines Passagiers von Bord des entgegenkommenden Dampfers GENERAL von STEUBEN, großes olivgrün gedrucktes Falblatt als bebildertes Schmuck-Telegramm mit Glückwünschen zur Hochzeit, Umschlag kleine Fehlstelle, Bugspuren, Falblatt rückseitig stärkere Patina, mit gerissen verklebter 25 Pfg Präsidenten und Seepost-SST 27.5.32 nach Neu Isenburg, äußerst selten, insgesamt sind nur sehr wenige solcher Belege erhalten geblieben	☒	400,—

2322	1932, OZEANBRIEF vom Dampfer ALBERT BALLIN, auf hoher See am 23.5.32 aufgenommene Nachricht eines Passagiers des Dampfers DEUTSCHLAND nach Wien, blauer Vordruck-Umschlag, aufgegeben nach Ankunft in Hamburg am 28.5.32 mit 25 Pfg Präsidenten, komplett erhalten mit vollem Inhalt und großem gedrucktem Formblatt "Ozean-Brief" der DEBEG mit Glückwünschen des Passagiers, rs. dreisprachige Hinweise, mit vollem Inhalt selten	☒	250,—
2323	1932, OZEANBRIEF vom Dampfer EUROPA, blauer Vordruck-Fensterumschlag mit Seepost-SST Bremen - New York 16.5.32 von Bord des Schiffes mit 25 Pfg Präsidenten, Pracht	☒	100,—
2324	1936, SEE-TELEGRAMM, zwei schwarze Formblätter der US-Firma "Western Union" in verschiedenen Ausführungen mit Nachrichten von Bord der Schiffe bezüglich der baldigen Ankunft, von Bord des Dampfers LÜTZOW aufgenommen in Dennison OH bzw. von Bord eines anderen Schiffes aufgenommen in Long Island NY, üblich gefaltet	☒	80,—
2325	1937, SEE-TELEGRAMM von Bord des Dampfers HANSA, rotes Formblatt "Marconigramm" der "British Wireless Marine Service" an einen anderen Passagier auf dem Dampfer GEORGIC vom 13.6.37 mit chaotisch anmutendem Grußtext eines Passagiers, eingerissen, üblich gefaltet, rückseitig großflächig mit Werbung bedruckt	☒	100,—
2326	1938, QUITTUNG vom Dampfer HANSA mit Vordruck "Deutsche Betriebsgesellschaft für drahtlose Telegraphie" über 6 RM als Gebühren für ein See-Telegramm am 29.3.	☒	100,—
2327	1938, SEE-TELEGRAMM von Bord des Dampfers HANSA mit Nachricht eines Passagiers nach New York, aufgenommen von der Landstation Amagansett auf Long Island, NY, adressiert nach Brooklyn, zweifarbiges Formblatt "Radio-Telegramm" der DEBEG, rs. großflächige Werbung, üblich gefaltet, komplett mit rs. nicht ganz vollständigem Zustellungsumschlag, Pracht	☒	100,—
2328	1927, Dampfer HAMBURG, Eilboten-R-Brief mit beidseitig 8x 10 und 2 x 5 Pfg, teils nicht intakt, nach Wien, Fremdentwertung mit US-Seepost Duplex 1.7.27 und Nr. "14", die rückseitige Frankatur mit deutschem HAL-Flaggenstempel 30.6.27, Seepost-R-Zettel "... Hamburg New York", Ankunft Wien 5.7.27, ungewöhnliche Variante und für Seepost eine sehr seltene Poststufe	☒	100,—
2329	1927, Dampfer DEUTSCHLAND, etwas stärker lädiertes R-Brief ab Freiberg (Sachsen) 22.9.27 mit 5 und 80 Pfg nach Chicago mit sehr seltenem, bis dato kein zweites Mal belegtem Klebezettel "Der Seepost Hamburg - New York in beschädigtem Zustande zugegangen, daher amtlich verschlossen" und um die schadhafte Stelle geklebt sowie beidseitig mit HAL Flaggenstempel 23.9.27, Ankunft Chicago 5.10.27 und weitere Zollvermerke	☒	150,—
2330	1933, Dampfer MILWAUKEE, Weihnachts-Kreuzfahrt zu den Kanarischen Inseln, DSP-K1 HAMBURG - NEW YORK mit Nr. "XIV" am 27.12.33 nach München, Fotokarte, geschrieben von einem Passagier beim Landgang in Tanger mit schwarzem L2 "Ship Letter / TANGIERS", sehr seltener Beleg einer Sonderreise	☒	150,—
2331	1933, Dampfer MILWAUKEE, Brief mit Seepost-K1 HAMBURG - NEW YORK, teils fehlendes Datum, hs. in roter Tinte ergänzt Monat und Jahr, zudem rs. Bordstempel des Purses von Bord mit eh. Signatur und violetterm Bordstempel "U.S. Milwaukee ...", mit 25 Pfg nach Landung in Hamburg am 22.1.34 nach Pueblo CO, USA, weiter, ungewöhnlicher Beleg	☒	80,—
2332	1934, Dampfer EUROPA, Brief aus New York 30.11.34 mit bunter MiF nach Königsberg, beschädigt an Bord eingegangen und amtlich verschlossen mit äußerst seltenem amtlichem Verschluss-Zettel der "Seepost Bremen - New York" und rs. hs. Hinweis des Postbeamten an Bord "Beschädigt bei der Seepost ... D. Europa eingegangen, amtlich verschlossen ...", Signatur des Zeugen und Seepost-SST 1.12.34	☒	150,—
2333	1939, KRIEGSBEGINN und letzte Fahrt des Dampfers BREMEN als Passagierschiff, Ende August in New York wurde dem Kapitän befohlen, sofort und ohne Passagiere zurückzukehren, bei Ankunft in Europa befand sich Deutschland im Krieg, das Schiff, ebenso wie der Dampfer NEW YORK wurde nach MURMANSK zur weiteren Umrüstung umgeleitet, ein Teil der Besatzung konnte nach Deutschland ausreisen, drei Monate später gelang dem Schiff der Durchbruch und die Rückkehr nach Deutschland, senkrecht gefalteter ND-L-Umschlag der "Bremen" als seltene Post von Mitgliedern der Besatzung mit Absender "... S.S. Bremen, Murmansk, UdSSR" mit 20 und 30 K ab LENINGRAD 27.9.39 nach Wesermünde, sehr seltener und historischer Beleg.	☒	600,—
2334	1939, KRIEGSBEGINN und letzte Fahrt des Dampfers BREMEN als Passagierschiff, umgeleitet nach MURMANSK, Post von Mitgliedern der Besatzung, 20 K GSK mit 15 K Beifrankatur und Absender "... S.S. 'Bremen', Murmansk, UdSSR" ab LENINGRAD 27.9.39 nach Wesermünde, sehr seltener und historischer Beleg mit viel Text an die Familie zur Lage vor Ort, Pracht	☒	400,—
2335	1939, KRIEGSBEGINN und letzte Fahrt des Dampfers NEW YORK als Passagierschiff, umgeleitet nach MURMANSK, Post von Mitgliedern der Besatzung, senkrecht gefaltete 20 K GSK mit 15 K Beifrankatur und Absender "... II. Offizier 'S.S. 'New York', Murmansk, Russland" ab LENINGRAD 27.9.39 nach Hamburg, sehr seltener und historischer interessanter Beleg mit viel Text an die Familie zur Lage vor Ort, Pracht	☒	400,—
2336	1939, KRIEGSBEGINN und letzte Fahrt des Dampfers NEW YORK als Passagierschiff, auf dem Rückweg aus USA umgeleitet nach MURMANSK, seltene Post von Mitgliedern der Besatzung, ND-L-Umschlag mit Absender "... II. Offizier S.S. 'New York', Adr. Inflat Murmansk, USSR" mit 50 K ab MURMANSK 23.10.39 nach Hamburg, geringe Altersspuren, sehr seltener und historischer Beleg	☒	500,—
2337	1942, Dampfer EUROPA, Einsatz des Schiffes als Quartier für Soldaten und Truppentransporter, Brief ab LÜTZEN bei Leipzig 20.10.42 an einen Matrosen an Bord, unzustellbar und retour an den Absender mit dem immer noch verwendeten Schiffsstempel "Nicht mehr an Bord des Schiffes / Abgereist ..." beidseitig und gestrichenem Nachgebühren-Vermerk	☒	100,—
2338	IRRLÄUFER 1928, Brief aufgegeben an Bord des Dampfers DRESDEN mit 25 Pfg Köpfe und DSP-Oval BREMEN - NEW YORK "e" 10.8.28 nach Spokane, Ankunft 24.8.28, Nachsendung nach Los Angeles 31.8.8, auch dort unzustellbar und zurück an den Absender in Brooklyn, im falschen Postsack gelandet und wieder über den Atlantik geschickt mit beidseitig schwarzem L1 der US-Post "Missent" und rs. US-Seepost PRESIDENT HARDING 5.9.28, übliche Spuren, ungewöhnlicher Beleg mit zwei verschiedenen Schiffsstempeln	☒	100,—
2339	IRRLÄUFER 1932, Karte aus DUBLIN / Irland 23.6.32 mit 1 P nach London, im falschen Postsack gelandet und über den Atlantik gebracht mit Dampfer PRESIDENT HARDING mit vs. Seepost Duplex 24.6.32 Nr. "4" sowie schwarzem L1 "Missent", Pracht	☒	100,—
2340	IRRLÄUFER 1938, Karte aus POSEN / Polen 9.5.38 mit 30 Gr nach Leipzig, im falschen Postsack gelandet und über den Atlantik gebracht mit Dampfer EUROPA mit rs. Schiffs-SST 14.5.38 sowie vs. schwarzem L2 "Missent to U.S. Sea P.O. No", Pracht	☒	100,—
2341	DEUTSCH AMERIKANISCHE SEEPOST, ND-L Normstempel, acht Belege aller fünf deutschen Schiffe, D. BERLIN Karte 11.8.29, D. STUTTGART Brief 16.11.28, D. EUROPA Karte 20.3.30 sowie eine gelaufene SCHALLPLATTEN-Postkarte mit Foto des Schiffes und dem Lied "Muss i denn zum Städtlein hinaus ...", D. COLUMBUS R-Brief 14.7.31 sowie Brief als USA-Post mit Seepost-Stempel 1.7.32 und Nachtaxe 50 Pfg, D. BREMEN R-Karte 22.7.29 und R-Brief 17.7.29, je mit Seepost Sonder-R-Zettel von der Jungfernfahrt nach New York, alle Pracht	☒	300,—
2342	DEUTSCH AMERIKANISCHE SEEPOST, ND-L Normstempel D. BREMEN 7.10.36, Brief mit 50 und 75 Pfg Zeppelin, aufgegeben an Bord des Dampfers als sehr seltene Zuleitung zum Luftschiff LZ 129 HINDENBURG zur Rückfahrt der 10. Nordamerikafahrt von Lakehurst nach Frankfurt, Ankunft 12.10.36, weiter nach Wesermünde, seltene Kombination	☒	150,—
2343	DEUTSCH AMERIKANISCHE SEEPOST, ND-L Normstempel D. LEVIATHAN / Southampton 27.8.29, nur kurzzeitig verwendet als deutsche Seepost an Bord des US-Schiffes, Brief mit USA 2 C und Fremdentwertung nach England, Pracht, aus diesem Jahr bis dato unbekanntes Verwendung	☒	200,—
2344	BREMEN - NEW YORK, DASP-Oval "I", Dampfer COLUMBUS 21.12.24, Doppelbrief mit 5, 10 und 30 Pfg Adler nach Weehawken NJ, aufgegeben an Bord der einzigen Fahrt des Dampfers Columbus unter Verwendung dieses Stempels mit Nr. "I", Pracht, nur dieser eine Beleg registriert	☒	200,—
2345	BREMEN - NEW YORK, DASP-Oval "II", US-Dampfer PRESIDENT ROOSEVELT 24.10.25, Nr. "II" aptiert, Drucksache mit 2x 3 Pfg Ebert je mit Oberrand nach Philadelphia, aufgegeben beim deutschen Postamt an Bord des US-Schiffes mit violetterm L4 "Sea Post Service ... President Roosevelt", dazu eine Karte mit US-Aufgabe 9.9.38, Pracht	☒	80,—
2346	BREMEN - NEW YORK, DASP-Oval "III", zwei Belege vom US-Dampfer PRESIDENT ROOSEVELT, interessanter Brief mit 2 C und "U.S. Germ. Sea Post Pres. Roosevelt" 2.11.27 mit nebengesetzt DASP-Oval "III" 2.11.27, Taxvermerke gestrichen, dazu Hindenburg-GSK 8 Pfg nach Bremerhaven vom deutschen Postamt an Bord des US-Schiffes, blanko selbstadressiert, dieser Stempel mit Nr. "III" war nur wenige Wochen an Bord dieses Schiffes im Einsatz, Pracht	☒	100,—
2347	BREMEN - NEW YORK, DASP-Oval "IV", US-Dampfer GEORGE WASHINGTON 3.3.25, Drucksache, kleine Eckfehler, mit 2x 3 Pfg Adler nach Berlin vom deutschen Postamt an Bord des Schiffes, nur wenige Belege registriert	☒	150,—
2348	BREMEN - NEW YORK, DASP-Oval "V", zwei ARCHIV-Abschlüsse der OPD Bremen auf zwei blanko GSK, je mit Datum 17.11.20, Pracht, nur drei solcher Belege registriert	☒	300,—

2349	BREMEN - NEW YORK, DASP-Oval "V", Dampfer STUTTGART 12.6.25, Brief mit US-Frankatur 5 C in EF, fremdentwertet mit DASP-Oval "V" nach New York, Pracht, von diesem Stempel sind keine Belege von Bord dieses Schiffes bekannt	☒	300,—
2350	BREMEN - NEW YORK, DASP-Oval "V", Dampfer STUTTGART 12.6.25, Brief mit US-Frankatur 2½ C in MiF, fremdentwertet im deutschen Postamt an Bord nach New York, Pracht, von diesem Stempel mit Nr. "V" sind keine Belege von Bord dieses Schiffes bekannt	☒	250,—
2351	BREMEN - NEW YORK, DASP-Oval "VI", Dampfer STUTTGART 10.6.26, Bildkarte des Schiffes mit 5 und 10 Pfg Adler nach Bamberg, Pracht	☒	250,—
2352	BREMEN - NEW YORK, DASP-Oval "VII", Dampfer BERLIN 26.9.25, R-Brief mit 2x 5 und 3x 20 Pfg nach Fürth von der Jungfernfahrt des Dampfers und ersten Verwendungstag dieses Stempels an Bord, Seepost Sonder-R-Zettel "... Bremen Newyork", Ankunft 29.9.25, Pracht	☒	150,—
2353	BREMEN - NEW YORK, DASP-Oval "VII", Dampfer BERLIN 8.11.25, R-Brief mit 5 und 50 Pfg nach Berlin, Seepost Sonder-R-Zettel "... Bremen Newyork", Ankunft 11.11.25, Pracht	☒	100,—
2354	BREMEN - NEW YORK, DASP-Oval "VIII", Dampfer COLUMBUS, zwei NDL-Bildkarten nach Frankfurt 8.4.26 bzw. mit aptierter Nummer nach Hanau 23.8.26, mit je 5 und 10 Pfg Adler	☒	80,—
2355	BREMEN - NEW YORK, DASP-Oval "IX", Karten vom Dampfer STUTTGART 6.11.26 und mit bis dato nicht registriertem Datum auf Sammlerkarte mit bunter MiF vom 25.9.28, Pracht	☒	100,—
2356	BREMEN - NEW YORK, DASP-Oval "X", Karte vom Dampfer BERLIN 3.11.28 mit bis dato nicht registriertem Datum auf Bedarfskarte von Bord des Schiffes, Pracht	☒	100,—
2357	BREMEN - NEW YORK, DSP-Oval "a", seltene Karte aus der Hochinflation vom Dampfer HANNOVER 22.9.23 mit 110.000 Mark Porto nach Waldenburg, Pracht, unbeanstandet befördert trotz erheblicher Unterfrankatur, auf den Schiffen gab es ja keine Möglichkeit, sich mit neuen Wertstufen einzudecken	☒	150,—
2358	BREMEN - NEW YORK, DSP-Oval "a", Dampfer HANNOVER 11.3.24, Brief nach New York mit 3x 10 Pfg Korbdeckel, Pracht	☒	80,—
2359	BREMEN - NEW YORK, DSP-Oval "c", Dampfer BREMEN III 19.8.23, Brief nach New York mit 3000 Mark Queroffset in EF, Umschlag rückseitig kleine Fehlstelle, aus der Hochinflation sind Seepost-Belege generell selten	☒	100,—
2360	BREMEN - NEW YORK, DSP-Oval "c", Dampfer KARLSRUHE 12.7.23, etwas beanspruchter Brief nach Framingham MA, USA, mit nur 1000 Mark Queroffset in ungewöhnlicher EF, obwohl deutlich unterfrankiert unbeanstandet befördert, auf den Schiffen gab es keine Möglichkeit, sich an die rasch steigenden Tarife anzupassen	☒	100,—
2361	BREMEN - NEW YORK, DSP-Oval "c", Dampfer KARLSRUHE 26.8.29, Brief mit 25 Pfg Präsidenten nach Pocono Lake PA, USA, zusätzlich befördert mit Erstflug Galway - London 26.8.29 mit Flugstempel vs., Pracht	☒	100,—
2362	BREMEN - NEW YORK, DSP-Oval "d", Dampfer SIERRA VENTANA 17.8.27, Bildkarte des Schiffes mit 15 Pfg nach Leverkusen, Pracht, dieses Schiff unternahm 1927 nur fünf Fahrten nach New York	☒	150,—
2363	BREMEN - NEW YORK, DSP-Oval "g", Dampfer BERLIN 21.4.27, Bildkarte des Schiffes nach Haarlem in die Niederlande, Pracht, sehr selten, die Verwendung des Stempels "g" auf diesem Schiff ist bis dato noch nicht belegt	☒	200,—
2364	BREMEN - NEW YORK, DSP-Oval "g", Dampfer LÜTZOW, zwei Belege, auffrankierte 5 Pfg GSK 24.8.27 blanko nach Berlin, dazu Referenz-Abschlag des Stempels "g" 16.6.30 auf blanko-Karte mit L2 "Auslandsbüro des Reichspostministeriums", beide Pracht	☒	100,—
2365	BREMEN - NEW YORK, DSP-Oval "h", Dampfer SEYDLITZ 19.9.27, Bildkarte des Schiffes nach Bad Dürkheim mit 5 und 10 Pfg Adler, Pracht, sehr selten, einzig bekannter Beleg dieses Stempels "h" in Verwendung auf diesem Schiff	☒	150,—
2366	BREMEN - NEW YORK, DSP-Oval "h", Dampfer SIERRA VENTANA 14.8.24, Bildkarte des Schiffes mit 20 Pfg Korbdeckel nach Moschwitz bei Greiz, Pracht, selten, die Verwendung des Stempels "h" auf diesem Schiff ist erst aus 1931 belegt	☒	100,—
2367	BREMEN - NEW YORK, DSP-Oval "h", Dampfer SIERRA VENTANA 9.9.31, Drucksache mit 5 Pfg, dazu US-Seepost Duplex ohne Nummer vom Dampfer LEVIATHAN 19.9.31, ebenfalls als Drucksache mit 1 C, beide nach Hannover, Pracht, für Seepost eine ungewöhnliche Portostufe	☒	100,—
2368	HAMBURG - NEW YORK, DSP-K1 Nr. "VIII", Dampfer ALBERT BALLIN 6.8.23, Postreiter-GSK als Formblatt mit 500 Mark Queroffset in minimal überfrankierter EF mit DSP-K1 und zusätzlich violetterm Schiffes-L1 nach Kalkberge an den bekannten Sammler Dahmann, Pracht	☒	100,—
2369	HAMBURG - NEW YORK, DSP-K1 Nr. "VIII", Dampfer ALBERT BALLIN 3.8.23, Bildkarte des Schiffes mit 5 x 100 Mark von einem Passagier an Bord nach New York, minimal überfrankiert, geringe Spuren	☒	100,—
2370	Dampfer ALBERT BALLIN 1930, HAL-Flaggen-Stempel 12.12.30 auf R-Brief von Bord mit u.a. Nothilfe Zusammendruck aus MH in bunter MiF nach Potsdam, Seepost-R-Zettel "... Hamburg New York", Ankunft Potsdam 15.12.30, Pracht	☒	100,—
2371	Dampfer DEUTSCHLAND 1930, HAL-Flaggen-Stempel 19.12.30 auf R-Brief von Bord mit bunter MiF nach Potsdam, Seepost-R-Zettel "... Hamburg New York", Transit Hamburg 19.12.30 und Ankunft Potsdam 20.12.30, Pracht	☒	100,—
2372	Dampfer BREMEN und EUROPA 1929-1938, NDL-Flaggen-Stempel beider Schiffe auf fünf Briefen und Karten, alle an Bord der Schiffe aufgegeben, dazu eine farbige NDL Werbekarte beider Schiffe mit Maschinen- SST vom Tag des Stapellaufes des Dampfers Bremen am 16.8.28, Pracht	☒	100,—
2373	PAQUEBOT 1922, Brief nach New York an einen Gast im Hotel Chelsea mit 10 x 2 Mark Posthorn rs., Frankatur teils fehlerhaft, Ankunft New York 21.10.22 und rückseitig Minuten-Stempel des Hotels mit Ankunft 31.10.22 sowie L1 "Paquebot"	☒	150,—
2374	PAQUEBOT 1923, Brief einer Schifffahrts-Agentur aus Bremen / Hamburg nach New York mit 3 x 5 Millionen Mark, portogerecht zum Zeitpunkt der Abfahrt des Schiffes als Auslandsbrief frankiert, einem Schiff direkt mitgegeben und in New York bei Ankunft als Post von Crew-Mitgliedern behandelt, gestempelt mit Duplex NEW YORK - PAQUEBOT 27.10.23, sehr seltene Variante, aus der Hochinflation zudem von besonderem Reiz	☒	150,—
2375	PAQUEBOT 1925, Dampfer THURINGIA, HAL-Umschlag mit 5 und 20 Pfg nach Höchst mit Seepost-SST HAMBURG - AMERIKA LINIE 24.1.25 in violetter Farbe, augenscheinlich in Irland bereits entladen mit irischem Paquebot.K2 "... COBH" 26.1.25 vs., ungewöhnliche Variante	☒	100,—
2376	US-Post 1922, Dampfer RESOLUTE, zweifarbige Bildkarte des Schiffes mit 2 C und Seepost Duplex 8.8.22 mit Nr "5" in die Tschechoslowakei, Grußtext des Passagiers, nur bis November 1922 verwendeter Stempel, Pracht	☒	100,—
2377	US-Post 1923, Dampfer PRESIDENT ARTHUR, farbige Bildkarte des Schiffes mit 2 C und Seepost-Duplex 13.12.23 nach Dresden, Pracht	☒	100,—
2378	Post aus KANADA 1927, zwei Briefe mit je 2 C und Seepost Duplex Dampfer LEVIATHAN 22.5.27 mit Nr. "10" bzw. Dampfer REPUBLIC 2.6.27 mit Nr. "15" und nicht anerkannter Frankatur sowie Tax-K1 "SPO / T 10" bzw. "... T 15", beide Pracht	☒	100,—
2379	US-Post 1928, Dampfer PRESIDENT ROOSEVELT, Bildkarte des Schiffes mit deutscher Frankatur 15 Pfg Köpfe und Seepost Duplex 7.11.28 mit Nr "3" nach Philadelphia, nachtaxiert mit vorausentwerteter 1 C und Tax-Stempel "SPO T 3", Pracht	☒	100,—
2380	US-Post 1930, Dampfer ST. LOUIS, farbig gedruckter HAL-Bordumschlag mit deutscher Frankatur 25 Pfg Präsidenten, aufgegeben beim US-Postamt des Schiffes und Fremdentwertung mit US Seepost 23.2.30 nach Hamburg, Pracht	☒	80,—

**Alle Einzellose und Atteste sind unter
www.reinhardfischerauktionen.de abgebildet!**

**Dort sind auch 1435 weitere Lose zu finden, die nicht im
gedruckten Katalog, sondern nur im Internet zu finden sind!**

GEBIETE 1914-1935**Belgien**

2383FP	50 Cent auf 40 Pfennig Germania, Aufdruck enger Zwischenabstand, gestempelt, tadellose Erhaltung, geprüft Hey BPP, Mi. 400.-	20bl ☉	120,—
2384	1F25c. in guter Type (25 Zähnungslöcher, glänzender Aufdruck), tadellos postfrisch mit rechtem Rand (mit Anlagekreuz), Mi. 450.- . . .	23lBa **	70,—
2385	6 F. 25 Cent. auf 5 Mark Oberrand Platte, postfrisch, geprüft Hey BPP, Mi. 400.-	25lPOR **	75,—

Etappe West

2386FP	3 C. auf 3 Pfennig bis 2 F 50 C. auf 2 Mark Deutsches Reich, kompletter Satz mit 12 Werten, postfrisch, tadellose Erhaltung, Mi. 380.-	1/12 **	120,—
2388	1 F 25 C auf 1 Mark mit Plattenfehler "linker Stern auf zwei Spitzen stehend" tadellos postfrisch als rechte obere Bogenecke und noch völlig unsigniert. Fotoattest Hey BPP: "farbfrisch, sehr gut gezähnt und in fehlerfreier, postfrischer Erhaltung." Mi. 700.- + Aufschlag für Oberrand Platte!	11lIFIPOR **	200,—
2389P	2,50 Fr. auf 2 Mark Deutsches Reich, 25:17 Zähnungslöcher, seltene Farbe schwärzlichultramarin, Plattenfehler I "Bruch in Krone links", entwertet "Postprüfungsstelle 33 (* b *) 25. Februar 1918", tadellose Erhaltung, Fotoattest Heinrich Wasels BPP "Die Erhaltung der Marke ist einwandfrei.", Mi. 1.500.- ohne Aufschlag für den Plattenfehler, der das dreifache der billigsten Type wertet, was rechnerisch 4.500.- Euro ergeben würde..	12BaPFI ☉	600,—
2390FP	2 F 50 C auf 2 Mark (dunkel)kobalt tadellos postfrisch und noch unsigniert, Fotobefund Wasels BPP "postfrisch, einwandfrei", Mi. 200.-	12Bb **	50,—

Postgebiet Oberbefehlshaber Ost

2391FP	10 Pfennig Germania dunkelrot, zinnoberrot quarzend, Unterrandstück, postfrisch, tadellose Erhaltung, unsigniert, Fotoattest Heinrich Wasels BPP (2025) "... einwandfrei", Mi. 3.500.-	5d **	800,—
2392P	10 Pfg Germania dunkelrot, zinnoberrot quarzend, ungefaltetes Oberrandstück dieser raren, praktisch nie angebotenen Variante in tadellos postfrischer und völlig unsignierter Luxus-Erhaltung, Fotoattest Wasels BPP "... einwandfrei"	5dPOR **	2000,—
2393FP	1 Mark Deutsches Reich mit schwarzem Buchdruck-Aufdruck "Postgebiet Ober. Ost", 26 : 17 Zähnungslöcher, postfrisch, tadellose Erhaltung, seltene Marke, geprüft Dr. Hochstädter BPP, Mi. 650.-	12A **	200,—
2394	1 Mark Aufdruck glänzend tadellos postfrisch, tiefst gepr. Wasels BPP, Mi. 48.-	12Ba **	Gebot

Libau

2395FP	5 Pfennig Germania dunkelbläulichgrün mit rotem Aufdruck "LIBAU" in Type II, gestempelt "Deutsche Feldpost * 168 b 10.1.19" auf Briefstück, Auflage ca. 300 Stück, Expertise Thilo Nagler VP (2025), Mi. 130.-	1Bb △	60,—
2396FP	20 Pfennig Germania mit rotem Aufdruck "LIBAU" in Type II, gestempelt "K. D. Feldpoststation * 168 a -5.1.19" auf Briefstück, Auflage nur 2.000 Stück, Expertise Thilo Nagler VP (2025), Mi. 80.-	4Bbb △	40,—
2397FP	25 Pfennig Germania rotorange/schwarz auf gelbweiß mit violettblauem Aufdruck "LIBAU" in Type II, tadellos gestempelt "DEUTSCHE FELDPPOST 2.1.19 168 b" auf Briefstück, Auflage nur ca. 200 Stück, geprüft Kosack, Schlegel A. BPP, Mi. 650.-	5Ba △	250,—
2398FP	25 Pfennig Germania mit rotem Aufdruck "LIBAU" in Type II, auf Briefstück, "K. D. Feldpoststation Nr. 168 a -6.1.19" auf Briefstück, tadellose Erhaltung, Expertise Thilo Nagler VP (2025), Mi. 400.-	5Bb △	200,—
2399P	50 Pfennig Germania dunkelgraulila/schwarz auf hellchromgelb mit violettblauem Aufdruck "LIBAU" in Type II, gestempelt "Deutsche Feldpost * 168 b - 4.1.19.", tadellose Erhaltung, geprüft Schlegel A. BPP und Fotoattest Andreas Schlegel BPP (2024) "Die Qualität ist einwandfrei.", Mi. 650.-	6Ba ☉	250,—
2400FP	50 Pfennig Germania dunkelgraulila/schwarz mit rotem Aufdruck "LIBAU" in Type II, gestempelt "K. D. Feldpoststation * a Nr. 168 10.1.19 3-4N" auf Briefstück, Auflage nur 200 Exemplare, Expertise Thilo Nagler VP (2025), Mi. 400.-	6Bb △	220,—

Dorpat

2401	20 Pfg auf 10 Kop. und 20 Pfg auf 20 Kop., postfrisch, gepr. Richter und Fotobefund Berend Hey BPP "echt und einwandfrei", Mi. 300.- . . .	1/2a **	80,—
------	--	---------	------

Grodno

2402FP	40 Gr auf 1 Kopeken Freimarke gelb, orange tadellos postfrisch, gepr. Mikulski, sehr selten, Auflage nur 100 Stück! Mi. 1.700.-.	1 **	500,—
2403FP	40 Gr auf 2 Kopeken Freimarke graugrün tadellos postfrisch, gepr. Mikulski, sehr selten, Auflage nur 100 Stück! Mi. 1.700.-.	3 **	500,—

Deutsche Post in Polen

2404FP	20 Pfennig Germania mit schwarzem Bdr.-Aufdruck, dunkelviolettblau, gestempelt, tadellose Erhaltung, Fotobefund Heinrich Wasels BPP (2024) "einwandfrei", Mi. 120.-	13d ☉	40,—
--------	---	-------	------

Zarki

2405	3, 5 und 12 H waagerechte Paare aus der rechten unteren Bogenecke mit rotem bzw. violetter Aufdruck 6, 10 bzw. 24 H im Rahmen tadellos postfrisch, jeweils im unteren Bogenrand doppelt geprüft Mikulski, sowie 3 Befundkopien dazu. Mi. 900.- für Falz, postfrisch selten!	4/6(2) **	400,—
------	---	-----------	-------

Rumänien

2407	Satz ohne "MVIR"-Aufdruck, tadellos, Mi. 300.-	1/3F **	60,—
2408	15 Bani bis 40 Bani ohne zusätzlichen Kastenaufdruck, kompletter Satz einheitlich vom Oberrand, 15 Pfennig und 30 Pfennig mit Walzenoberrand, 20 Pfennig Plattenoberrand, tadellos postfrisch, Fotoattest Wasels BPP: "echt und einwandfrei", Mi. 900.- - seltene Serie vom Oberrand!	1/3FOR **	220,—
2410FP	15 Bani auf 15 Pfennig Germania schwarzviolett, Unterrandstück, postfrisch, tadellose Erhaltung, unsigniert, Fotoattest Heinrich Wasels BPP (2024) "Die Qualität ist einwandfrei.", Mi. 650.-	5a **	200,—
2411	40 Bani auf 30 Pfg Germania mit rußigem Aufdruck im Neunerblock auf Briefstück, darunter Feld 21 mit Aufdruckabart "nur Bani statt 40 Bani", Pracht, geprüft Hochstädter BPP	7bF △	400,—

Rumänien Zwangszuschlagsmarken

2412	10 Bani MVIR, Stempelmarke graubraun, einwandfrei postfrisch. Geringe herstellungsbedingte gummierungsfreie Stellen. Bestens geprüft Hey BPP. Mi. 600.-	6 **	120,—
2413FP	10 Bani gelbbraun auf glänzendem Papier, postfrisch, tadellose Erhaltung, Fotobefund Heinrich Wasels BPP "die Qualität ist einwandfrei.", Mi. 300.-	7x **	80,—
2414	10 Bani auf glänzendem gestr. Papier (Briefstück) und auf mattem Papier, tadellos, Mi. 166.-	7x,y ☉	40,—

Etappegebiet der 9. Armee

2415FP	10 Pf Kriegsdruck karminrot tadellos postfrisch, tiefst gepr. Hochstädter BPP und Fotobefund Wasels BPP "postfrisch, einwandfrei", laut Wasels recht seltene Marke, Mi. 250.-	11la **	60,—
--------	---	---------	------

Rumänien Portomarken

2417	5 Bani und 10 Bani mit rotem Bdr.-Aufdruck, Viererblocksatz, postfrisch, tadellose Erhaltung, Mi. 480.-	6/7(4) **	80,—
------	---	-----------	------

Eupen & Malmedy

2418FP	5 Pf. bis 1,25 M. auf 1 F., tadellos postfrischer Satz, die Nr. 7 in B-Zählung 15, Mi. 380.-	1/7 **	80,—
--------	--	--------	------

Eupen

2419FP 15 C Kartenbrief mit 10 C Beifrankatur ohne Überdruck, sauber verwendet im Ortsverkehr EUPEN 15.9.23 mit viel Text, vorsichtig geöffnet mit vollen Randleisten K3,Belgien ☒ 80,—

Malmedy

2421 2 Cent und 5 Cent je in Type All, ungebraucht mit Originalgummierung, tadellose Erhaltung, je Fotobefund Dr. Johannes Hoffner BPP "einwandfrei", Mi. 200.- 2,3All ** 60,—
 2422FP 5 Cent in Type All, gestempelt "Malmedy", tadellose Erhaltung, Fotobefund Dr. Johannes Hoffner BPP "einwandfrei", Mi. 200.- 3All ☉ 60,—

Allenstein

2423FP 15 Pf "Siegesmarke" karminbraun tadellos postfrisch, tiefst gepr. Hochstädter BPP, Mi. 600.- 4lb ** 120,—
 2427FP **15 Pfennig Germania dunkelbraunkarmin mit hoch stehendem Aufdruck, sog. Siegesmarke im Rollenbahnbogen zu 100 Werten, Rollenbahnnummer "905" am linken Bogenrand, senkrecht und waagrecht mittig gefaltet - waagrecht daher angeordnet, der rechte Seitenrand leichter Bug, Marken der untersten Reihe sind mehrheitlich gestaucht mit Zahnsplitt oder sonstigen kleineren Mängeln behaftet sowie in der Zähnung angetrennt, Fotoattest Heinrich Wasels BPP "Die Qualität der übrigen Marken ist einwandfrei.", Mi. 11.000.-+ 4alZRb ** 1200,—**
 2428FP 1,25 Mark mit dreizeiligem Bdr.-Aufdruck "PLEBISCITE OLSZTYN ALLENSTEIN", Unterrandstück von Bogenfeld 48 mit Urmarkenplattenfehler I "E in REICH waagrecht gebrochen" - nur bei einer Teilaufgabe vorkommend, postfrisch, tadellose Erhaltung, unsigniert, Mi. bisher nicht gelistet 11PFI ** 140,—
 2429FP 2,50 Mark rotlila mit Plattenfehler IV "Fahnen spitze gebrochen, weißer Fleck im linken Flügel des Genius (Feld 31, Teilaufgabe), vom feldkennzeichnendem Bogenrand, postfrisch, tadellose Erhaltung, unsigniert, im Michel bisher nur ohne Preisnotierung gelistete Abart. 13IV ** 150,—
 2430 2,50 Mark Deutsches Reich, dunkelrosalila mit dreizeiligem Bdr.-Aufdruck, gestempelt "Osterode 4.5.20 6-6N" auf sauberem Briefstück, tadellose Erhaltung, doppelt geprüft Hey BPP, Mi. 250.- 13a ☉ 60,—
 2431 15 Pf. geprüft Hey BPP, unverausgabte 40 Pf sowie Nr. 23 b geprüft Hey BPP, tadellos, Mi. 300.- 18a,I ** 50,—
 2432FP **20 Pfennig Germania lilaultramarin mit Hochovalaufdruck, Schalterbogen zu 100 Werten im Plattendruck, am rechten Bogenrand Ur-Han "H2977.20" und Plattennummer "14", am Unterrand unter Feld 98/99 Aufdruck-Han "H3529.20", senkrecht und waagrecht gefaltet, kleine Stauchungen im Rand sind ohne Bedeutung, unsigniert, Fotoattest Heinrich Wasels BPP (2024) "Die Qualität der Marken und des Oberrandes ist einwandfrei.", Mi. 38.500.- (ohne Berechnung der Hausauftragsnummern) 19aBogen ** 2000,—**
 2433 Nicht ausgegeben: 40 Pfennig Germania mit Ovalaufdruck, Eckrand oben rechts, Plattenoberrand, postfrisch, tadellose Erhaltung, geprüft Dr. Hochstaedter BPP, Mi. 500.- IPOR ** 100,—

Marienwerder

2435 80 Pf gestempelt, Fotobefund Bock BPP "echt, leichte Mängel, Aufdruck von Feld 8, seltene Entwertung HOCHZEHREN", Mi. 150.- 19 ☉ 30,—
 2436FP 1 Mark tadellos postfrisch als linke obere Bogenecke, Fotobefund Bock BPP "postfrisch, einwandfrei", Mi. 230.- 20 ** 50,—
 2437FP 1 Mark auf 2 Pf in der seltensten Type AIHF von Feld 1 tadellos postfrisch und noch unsigniert, Fotobefund Bock BPP "Die Marke ist postfrisch, echt und hat einen ungefalteten Bogenrand links. Die Qualität ist einwandfrei." Mi. 350.- 22AIHF ** 80,—
 2438FP 1 Mark bis 2,50 Mark Deutsches Reich mit dreizeiligem Bdr.-Aufdruck, je als waagrechtes Paar mit Aufdruck-Hausauftragsnummer, 1 Mark mit Urmarkenplattenfehler I - bei diesem Sammelgebiet bisher noch nicht gelistet, postfrisch, tadellose Erhaltung, geprüft Keiler BPP 26/29HANA ** 250,—

Oberschlesien

2439FP BRITISCHE FELDPOST gebührenfreie / unfrankiert gebliebene Ansichtskarte (s / w) eines britischen Militärangehörigen aus Lublinitz nach London, die am 29.10.1921 geschriebene AK ist mit dem violetten Dienststempel Z1 R (OYAL) A (RTILLERY) versehen (im OS-Handbuch nicht aufgelistet), AK-Motiv: Lublinitz - die Infanterie-Kaserne, gute Erhaltung. ☒ 250,—
 2440FP BRITISCHE FELDPOST gebührenfreier Brief eines Angehörigen der Royal Engineers (R.E.) aus Kattowitz nach Sandwich (Kent), violetter Dienststempel Ekr INTERALLIED PLEBISCITE-COMMISSION OF UPPER SILESIA / CONTROLLER / OF / RAILWAYS / KATTOWITZ (Interalliierte Kommission für die Abstimmung in Oberschlesien / Der Kontrolleur der Eisenbahnen in Kattowitz), dieser Dienststempel ist im OS-Handbuch nicht verzeichnet, Beförderungsspuren ☒ 400,—
 2441FP **BRITISCHE FELDPOST gebührenfreier Dienstbrief (Vermerk On His Majesty's Service) des Stellvertretenden Direktors des Eisenbahntransportwesens (D.A.D.R.T.) an einen Angehörigen der sog. Nollet-Mission (= Interalliierte Militär-Kontrollkommission unter dem Vorsitz des frz. Generals Charles Nollet) in Berlin, Zkr ARMY POST OFFICE A 8 JU 21 S.120 (OS-Handbuch Nr. 2.1.2), ferner violetter Dienststempel R3 D (EPUTY) A (SSISTANT) D (IRECTOR OF) R (AILWAY) T (RANSPORTS) / UPPER SILESIA / 8JUN1921 (OS-Handbuch Nr. BDD) und roter Ekr SIGNALS / -9. JUN. 1921 / CONTROL (im OS-Handbuch nicht verzeichnet), Briefe und Postkarten des britischen Kontingents in Oberschlesien, die bei dem Feldpostamt S120 aufgegeben wurden, sind sehr selten, lt. OS-Handbuch sind bislang nur 10 derartige Belege bekannt geworden, der hier angebotene Brief ist auf dieser Liste nicht verzeichnet, überdies wäre er der älteste bekannte Beleg des brit. Truppenkontingents in Oberschlesien mit dem Feldpoststempel S.120, Beförderungsspuren ☒ 500,—**
 2442 FRANZÖSISCHE FELDPOST Ansichtskarte (s / w) mit Gefälligkeitsentwertung Ekr TRESOR ET POSTES * 18 - ... 22 * 184 * (OS-Handbuch Nr. FP2b), AK-Motiv: Ansicht der Holzkirche mit Glockenturm in Groß-Patschin Kreis Gleiwitz, gute Erhaltung ☒ 40,—
 2443 FRANZÖSISCHE FELDPOST Ansichtskarte (s / w) mit Gefälligkeitsentwertung Ekr TRESOR ET POSTES * 19 - ... 22 * 184 * (OS-Handbuch Nr. FP2c), frz. Text rs, AK-Motiv: Ansicht der Schrotholzkirche in Deutsch-Zernitz, Kreis Gleiwitz, gute Erhaltung ☒ 40,—
 2444 FRANZÖSISCHE FELDPOST gebührenfreie Ansichtskarte (koloriert) eines frz. Militärangehörigen aus Kattowitz nach Lille (Dep. Nord), Ekr TRESOR ET POSTES * 27 -10 20 * 184 * (OS-Handbuch Nr. FP3c), Ankunftsstempel EKR LILLE R. P. 30 -10 20 NORD, Stempelabart: waagerechter Strich unterhalb der Datumzeile 27 -10, AK-Motiv: Kattowitz - Das Gebäude der Kgl. Bergwerkschule, gute Erhaltung ☒ 50,—
 2445 FRANZÖSISCHE FELDPOST gebührenfreie Ansichtskarte (s / w) eines frz. Militärangehörigen aus Antonienhütte nach Merignasc (Dep. Gironde), Ekr TRESOR ET POSTES * 23 -5 ** 184 * (OS-Handbuch Nr. FP3c), Ankunftsstempel Ekr MERIGNAC 31 -5 ... GIRONDE, Stempelabart: * statt Jahreszahl, AK-Motiv: Antonienhütte - Ev. Kirche, gute Erhaltung ☒ 80,—
 2446 FRANZÖSISCHE FELDPOST gebührenfreie Ansichtskarte (s / w) eines frz. Militärangehörigen aus Gleiwitz nach Delle (Territoire de Belfort), Ekr TRESOR ET POSTES * 1 -11 20 * 184 * (OS-Handbuch Nr. FP3c), Fragment eines Ankunftsstempels vs, Stempelabart: waagerechter Strich unterhalb der Datumzeile 1 -11, AK-Motiv: Gleiwitz - Ansicht der Wilhelmstraße mit Schlesischem Bankverein, die AK weist einige Stockflecken auf ☒ 40,—
 2447 FRANZÖSISCHE FELDPOST gebührenfreie Ansichtskarte (s / w) aus Beuthen adressiert zunächst an einen Angehörigen der 3. Kompanie / 30. Alpenjäger-Bataillon (B.C.A.), Feldpost-Nr. S (ecteur) P (ostal) 34, von dort aus weiter geleitet nach Paray le Monial (Dep. Saone et Loire), Ekr TRESOR ET POSTES * 18 - 2 21 * 184 * (OS-Handbuch Nr. FP1a), ferner Fragment eines Absenderstempels ... CHASSEURS ALPINES / LE VAGUEMESTRE, Fragment eines Ankunftsstempels Ekr TRESOR ET POSTES * 23 ... rs, gute Erhaltung ☒ 70,—
 2448 FRANZÖSISCHE FELDPOST gebührenfreie Ansichtskarte (s / w) aus Oppeln nach Limoges, Ekr TRESOR ET POSTES * 12 - 3 20 * 184 * (OS-Handbuch Nr. FP1c), ferner Handstempel 22 in roter Farbe, gute Erhaltung ☒ 80,—
 2449 FRANZÖSISCHE FELDPOST gebührenfreie Ansichtskarte (s / w) eines Angehörigen der 2. Kompanie / 10. Jägerbataillon aus Königshütte nach Ocoey (Dep. Marne), kein Postaufgabestempel, stattdessen Formationsstempel ZKR 2eme COMPAGNIE / 10 / LE CAPITAINE (OS-Handbuch FFz) und R1 10e BATAILLON DE CHASSEURS A PIED (ähnlich OS-Handbuch FFaa) beide in violett, AK-Motiv: Königshütte - Ansicht der Kaiserstraße, die AK wurde vorderseitig mit einem Papierstreifen beklebt. ☒ 80,—

EINZELLOSE

2450FP	FRANZÖSISCHE FELDPPOST gebührenfreier Brief des Kommandanten des 13. Gebirgsjägerbataillons adressiert an den Kommandanten 13. Afrikanischen Jägerregiments in Paris, von dort weiter geleitet nach Tarascon, Ekr TRESOR ET POSTES * 8 - 2 21 * 184 * (OS-Handbuch Nr. FP3a), ferner violetter Formationsstempel ZKr 3e BAT (AILLON) DE ALPIN ET CHASSEURS A PIED / LE COMMANDANT (OS-Handbuch Nr. FFAj), Ankunftsstempel Ekr TARASCON S (UR) RHONE 11 - 2 21 / B (OU) CHES DU RHONE rs, Beförderungsspuren	☒	100,—
2451	FRANZÖSISCHE FELDPPOST gebührenfreier Brief eines Angehörigen der 2. Kompanie / 25. Alpenjäger-Bataillon (B.C.A.) / Feldpost-Nr. S (ecteur) P (ostal) 184 aus Gleiwitz nach Gamarde-les-Bains (Dep. Lande), Ekr TRESOR ET POSTES * 28 - 10 21 * 184 * (OS-Handbuch Nr. FP1a), Ankunftsstempel Ekr GAMARDE LES BAINS 1 11 21 LANDES rs, gute Erhaltung	☒	80,—
2452	FRANZÖSISCHE FELDPPOST gebührenfreier Brief eines Angehörigen der 22. Kompanie / 25. Alpenjäger-Bataillon (B.C.A.) / Feldpost-Nr. S (ecteur) P (ostal) 184 aus Gleiwitz nach Gamarde-les-Bains (Dep. Lande), Ekr TRESOR ET POSTES * 22 - 9 21 * 184 * (OS-Handbuch Nr. FP1d), Ankunftsstempel Ekr GAMARDE LES BAINS 28 - 9 21 LANDE rs, mehrfarbige Vignette mit der Ansicht der Wilhelmstrasse in Gleiwitz rs, gute Erhaltung	☒	80,—
2453	FRANZÖSISCHE FELDPPOST gebührenfreier Brief eines Angehörigen der 22. Kompanie / 25. Alpenjäger-Bataillon (B.C.A.) / Feldpost-Nr. S (ecteur) P (ostal) 184 aus Gleiwitz nach Gamarde-les-Bains (Dep. Lande), Ekr TRESOR ET POSTES * 5 - 10 21 * 184 * (OS-Handbuch Nr. FP1d), Ankunftsstempel Ekr GAMARDE LES BAINS 7 - 10 21 LANDE rs, mehrfarbige Vignette mit der Ansicht der Promenade in Gleiwitz rs, gute Erhaltung	☒	80,—
2454	FRANZÖSISCHE FELDPPOST gebührenfreier Brief eines Angehörigen der 22. Kompanie / 25. Alpenjäger-Bataillon (B.C.A.) / Feldpost-Nr. S (ecteur) P (ostal) 184 aus Gleiwitz nach Gamarde-les-Bains (Dep. Lande), Ekr TRESOR ET POSTES * 18 - 8 21 * 184 * (OS-Handbuch Nr. FP3d), Vignette mit Ansicht der Partie aus der Wilhelmstraße in Gleiwitz rs, gute Erhaltung	☒	70,—
2455	FRANZÖSISCHE FELDPPOST gebührenfreier Brief eines Angehörigen der 22. Kompanie / 25. Alpenjäger-Bataillon (B.C.A.) / Feldpost-Nr. S (ecteur) P (ostal) 184 aus Gleiwitz nach Gamarde-les-Bains (Dep. Lande), Ekr TRESOR ET POSTES * 20 - 12 21 * 184 * (OS-Handbuch Nr. FP3db), Ankunftsstempel Ekr GAMARDE LES BAINS 27 12 21 LANDE rs, Beförderungsspuren	☒	70,—
2456	FRANZÖSISCHE FELDPPOST gebührenfreier Brief eines Angehörigen der 22. Kompanie / 25. Alpenjäger-Bataillon (B.C.A.) / Feldpost-Nr. S (ecteur) P (ostal) 184 nach Gamarde-les-Bains (Dep. Lande), Ekr TRESOR ET POSTES * 1 - 12 21 * 184 * (OS-Handbuch Nr. FP3b), Ankunftsstempel Ekr GAMARDE LES BAINS 5 - 12 21 LANDE rs, gute Erhaltung	☒	80,—
2457	FRANZÖSISCHE FELDPPOST gebührenfreier Brief eines Angehörigen der 22. Kompanie / 25. Alpenjäger-Bataillon (B.C.A.) / Feldpost-Nr. S (ecteur) P (ostal) 184 nach Gamarde-les-Bains (Dep. Lande), Ekr TRESOR ET POSTES * 1 - 2 22 * 184 * (OS-Handbuch Nr. FP3d), Ankunftsstempel Ekr GAMARDE LES BAINS 8 - 2 22 LANDE rs, gute Erhaltung	☒	80,—
2458	FRANZÖSISCHE FELDPPOST gebührenfreier Brief eines Angehörigen der 22. Kompanie / 25. Alpenjäger-Bataillon (B.C.A.) / Feldpost-Nr. S (ecteur) P (ostal) 184 nach Gamarde-les-Bains (Dep. Lande), Ekr TRESOR ET POSTES * 11 - 11 21 * 184 * (OS-Handbuch Nr. FP1d), Ankunftsstempel Ekr GAMARDE LES BAINS 15 - 11 21 LANDE rs, gute Erhaltung	☒	80,—
2459	FRANZÖSISCHE FELDPPOST gebührenfreier Brief eines Angehörigen der 22. Kompanie / 25. Alpenjäger-Bataillon (B.C.A.) / Feldpost-Nr. S (ecteur) P (ostal) 184 nach Gamarde-les-Bains (Dep. Lande), Ekr TRESOR ET POSTES * 14 - 12 21 * 184 * (OS-Handbuch Nr. FP3b), Ankunftsstempel Ekr GAMARDE LES BAINS 19 - 12 21 LANDE rs, gute Erhaltung	☒	80,—
2460	FRANZÖSISCHE FELDPPOST gebührenfreier Brief eines Angehörigen der 22. Kompanie / 25. Alpenjäger-Bataillon (B.C.A.) / Feldpost-Nr. S (ecteur) P (ostal) 184 nach Gamarde-les-Bains (Dep. Lande), Ekr TRESOR ET POSTES * 14 - 12 21 * 184 * (OS-Handbuch Nr. FP3b), Ankunftsstempel Ekr GAMARDE LES BAINS 19 - 12 21 LANDE rs, gute Erhaltung	☒	80,—
2461	FRANZÖSISCHE FELDPPOST gebührenfreier Brief eines Angehörigen der 22. Kompanie / 25. Alpenjäger-Bataillon (B.C.A.) / Feldpost-Nr. S (ecteur) P (ostal) 184 nach Gamarde-les-Bains (Dep. Lande), Ekr TRESOR ET POSTES * 16 - 11 21 * 184 * (OS-Handbuch Nr. FP1d), Ankunftsstempel Ekr GAMARDE LES BAINS 19 - 11 21 LANDE rs, gute Erhaltung	☒	80,—
2462	FRANZÖSISCHE FELDPPOST gebührenfreier Brief eines Angehörigen der 22. Kompanie / 25. Alpenjäger-Bataillon (B.C.A.) / Feldpost-Nr. S (ecteur) P (ostal) 184 nach Gamarde-les-Bains (Dep. Lande), Ekr TRESOR ET POSTES * 18 - 11 21 * 184 * (OS-Handbuch Nr. FP1d), gute Erhaltung	☒	80,—
2463	FRANZÖSISCHE FELDPPOST gebührenfreier Brief eines Angehörigen der 22. Kompanie / 25. Alpenjäger-Bataillon (B.C.A.) / Feldpost-Nr. S (ecteur) P (ostal) 184 nach Gamarde-les-Bains (Dep. Lande), Ekr TRESOR ET POSTES * 19 - 12 21 * 184 * (OS-Handbuch Nr. FP3b), Ankunftsstempel Ekr GAMARDE LES BAINS 15 - 12 21 LANDE rs, gute Erhaltung	☒	80,—
2464	FRANZÖSISCHE FELDPPOST gebührenfreier Brief eines Angehörigen der 22. Kompanie / 25. Alpenjäger-Bataillon (B.C.A.) / Feldpost-Nr. S (ecteur) P (ostal) 184 nach Gamarde-les-Bains (Dep. Lande), Ekr TRESOR ET POSTES * 2 - 12 21 * 184 * (OS-Handbuch Nr. FP3b), Ankunftsstempel Ekr GAMARDE LES BAINS 6 - 12 21 LANDE rs, gute Erhaltung	☒	80,—
2465	FRANZÖSISCHE FELDPPOST gebührenfreier Brief eines Angehörigen der 22. Kompanie / 25. Alpenjäger-Bataillon (B.C.A.) / Feldpost-Nr. S (ecteur) P (ostal) 184 nach Gamarde-les-Bains (Dep. Lande), Ekr TRESOR ET POSTES * 2 - 2 22 * 184 * (OS-Handbuch Nr. FP3a), Ankunftsstempel Ekr GAMARDE LES BAINS 8 - 2 22 LANDE rs, Beförderungsspuren	☒	50,—
2466	FRANZÖSISCHE FELDPPOST gebührenfreier Brief eines Angehörigen der 22. Kompanie / 25. Alpenjäger-Bataillon (B.C.A.) / Feldpost-Nr. S (ecteur) P (ostal) 184 nach Gamarde-les-Bains (Dep. Lande), Ekr TRESOR ET POSTES * 22 - 12 21 * 184 * (OS-Handbuch Nr. FP3d), Fragment eines Ankunftsstempels Ekr rs, Beförderungsspuren	☒	60,—
2467	FRANZÖSISCHE FELDPPOST gebührenfreier Brief eines Angehörigen der 22. Kompanie / 25. Alpenjäger-Bataillon (B.C.A.) / Feldpost-Nr. S (ecteur) P (ostal) 184 nach Gamarde-les-Bains (Dep. Lande), Ekr TRESOR ET POSTES * 28 - 7 21 * 184 * (OS-Handbuch Nr. FP1a), Ankunftsstempel Ekr GAMARDE LES BAINS 1 8 21 LANDES rs, gute Erhaltung	☒	80,—
2468	FRANZÖSISCHE FELDPPOST gebührenfreier Brief eines Angehörigen der 22. Kompanie / 25. Alpenjäger-Bataillon (B.C.A.) / Feldpost-Nr. S (ecteur) P (ostal) 184 nach Gamarde-les-Bains (Dep. Lande), Ekr TRESOR ET POSTES * 28 - 12 21 * 184 * (OS-Handbuch Nr. FP3d), Ankunftsstempel Ekr GAMARDE LES BAINS 2 - 1 22 LANDE rs, gute Erhaltung	☒	80,—
2469	FRANZÖSISCHE FELDPPOST gebührenfreier Brief eines Angehörigen der 22. Kompanie / 25. Alpenjäger-Bataillon (B.C.A.) / Feldpost-Nr. S (ecteur) P (ostal) 184 nach Gamarde-les-Bains (Dep. Lande), Ekr TRESOR ET POSTES * 29 - 1 22 * 184 * (OS-Handbuch Nr. FP3d), Ankunftsstempel Ekr GAMARDE LES BAINS 27 - 1 22 LANDE rs, Gute Erhaltung	☒	80,—
2470	FRANZÖSISCHE FELDPPOST gebührenfreier Brief eines Angehörigen der 46. Alpenjäger-Division (B.C.A.) / Feldpost-Nr. S (ecteur) P (ostal) 184 nach Jonzac (Dep. Chartente-Maritime), Ekr TRESOR ET POSTES * 3 - 11 20 * 184 * (OS-Handbuch Nr. FP31c), Stempelabart: waagerechter Strich unterhalb der Datumzeile 3 - 11, Beförderungsspuren	☒	80,—
2471	FRANZÖSISCHE FELDPPOST gebührenfreier Brief eines Angehörigen der 46. Alpenjäger-Division (B.C.A.) / Feldpost-Nr. S (ecteur) P (ostal) 184 nach Tourcoing (Dep. Nord), Ekr TRESOR ET POSTES * 29 - 1 21 * 184 * (OS-Handbuch Nr. FP1d), Fragment eines Ankunftsstempels Ekr rs, ein Teil der Umschlagsklappe rs fehlt	☒	70,—
2472	FRANZÖSISCHE FELDPPOST gebührenfreier Brief eines Angehörigen der Kompanie 2/7 / 46. Alpenjäger-Division (D.C.A.) / Feldpost-Nr. S (ecteur) P (ostal) 184 nach Chamberzon (Dep. Loire), Ekr TRESOR ET POSTES * 10 - 9 21 * 184 * (OS-Handbuch Nr. FP1a), diverse Transit- und Ankunftsstempel rs, Beförderungsspuren	☒	50,—
2473FP	FRANZÖSISCHE FELDPPOST gebührenfreier Brief eines Mitarbeiters des Militärarmtes (Departement Militaire) der Interalliierten Regierungskommission für Oberschlesien nach St. Pair sur Mer (Dep. Manche), violetter Dienststempel COMMISSION INTERALLIEE DE GOUVERNEMENT ET DE PLEBISCITE DE HAUTE SILESIE / DEPARTEMENT / MILITAIRE (nicht verzeichnet im OS-Handbuch), Ankunftsstempel Ekr ST. PAIR S/ MER / 13 - 5 20 MANCHE, rs, Beförderungsspuren, sign. Z. Mikulski	☒	300,—
2474	FRANZÖSISCHE FELDPPOST gebührenfreier Brief eines Offiziers bei der Kommandantur des Kreises Beuthen-Stadt nach Paris, Ekr TRESOR ET POSTES * 1 - 1 21 * 184 * (OS-Handbuch Nr. FP1a), ferner violetter Absenderstempel ZKr COMMISSION INTERALLIEE DE GOUVERNEMENT ET DE PLEBISCITE DE HAUTE SILESIE / CONTROLE DE CERCLE / BEUTHEN -(BYTOM) / VILLE, Beförderungsspuren	☒	80,—
2475	FRANZÖSISCHE FELDPPOST gebührenfreier Brief eines frz. Militäranghörigen nach Barzy-en-Thierache (Dep. Aisne), Ekr TRESOR ET POSTES * 25 - 1 22 * 184 * (OS-Handbuch Nr. FP3d), Fragment eines Ankunftsstempels rs, Beförderungsspuren	☒	50,—
2476	FRANZÖSISCHE FELDPPOST gebührenfreier Brief nach Barzy-en-Thierache (Dep. Aisne), Ekr TRESOR ET POSTES * 2 - 1 22 * 184 * (OS-Handbuch Nr. FP3b), Fragment eines Ankunftsstempels rs, gute Erhaltung	☒	60,—

2477FP	ITALIENISCHE FELDPPOST Feldpostkarte Muster aus dem 1 WK (mit Fahnen der Entente-Mächte) aufgegeben bei der zivilen Post des Abstimmungsgebiets und gelaufen von Cosel nach Rom, dabei wurde die Gebührenfreiheit für italienische Militärangehörige vom Postamt Cosel anscheinend vorbehaltlos anerkannt, d.h. es wurde kein Nachporto erhoben und die Postkarte wurde als normale Post regulär befördert, ZKr COSEL 14.5.1921 (053.5), in dieser Form sehr ungewöhnlich, denn es sind nur wenige gebührenfreie Postkarten der italienischen Feldpost in Oberschlesien bekannt und die vorliegende Postkarte ist das einzige bekannte Stück mit der Entwertung von Cosel, sehr gute Erhaltung, Fotoattest Gruber BPP "... Diese italienische Feldpostkarte ist eine große Oberschlesienseltenheit. ..."	✉	500,—
2478	ITALIENISCHE FELDPPOST Propaganda-Postkarte (s / w) der Spezialgruppe Artillerie in Oberschlesien (Gruppo Speciale Artiglieria Alta Silesia), ungebraucht / nicht gelaufen, bemerkenswert dabei der Umstand, dass die beiden Fahnen vom Schlesischen Adler flankiert werden, einer Kriegsauszeichnung, die seinerzeit an deutsche Teilnehmer bei den bewaffneten Auseinandersetzungen in Oberschlesien (1. - 3. Polnischer Aufstand 1919-1921) verliehen wurde, gute Erhaltung	✉	50,—
2479	FRANZÖSISCHE FELDPPOST DR 10 Pfg braunoliv zwei Einzelmarken, 40 Pfg orange Freimarken-Ausgabe Ziffernzeichnung 1921 auf Ansichtskarte (koloriert) als Drucksache gelaufen von Hamburg nach Gleiwitz und adressiert an den dortigen frz. Oberzahlmeister, Fragment eines Rollstempels HAMBURG 8.5.22, Ankunftsstempel Ekr TRESOR ET POSTES * 10 -5 20 * 184 * (OS-Handbuch Nr. FP2c), AK-Motiv: Das Bismarck-Denkmal in Hamburg-St. Pauli, Beförderungsspuren	DR159a,163 ✉	40,—
2480FP	FRANZÖSISCHE FELDPPOST 20 C lilabraun waagerechter Dreierstreifen mit Zwischensteg Freimerken-Ausgabe 1916 Säerin auf glattem Hintergrund (semeuse camee) auf gebührenpflichtigen Reko-Brief eines Angehörigen der Interalliierten Regierungskommission für Oberschlesien / Ami für Inneres nach Paris, Ekr TRESOR ET POSTES * 26 - 4 21 * 184 * (OS-Handbuch Nr. FP1d), diverse Transit- und Ankunftsstempel rs, Beförderungsspuren	FR.118y ✉	150,—
2481FP	FRANZÖSISCHE FELDPPOST 30 C orange waagerechtes Paar vom linken Rand Freimerken-Ausgabe 1916 Säerin auf glattem Hintergrund (semeuse camee) auf gebührenpflichtigen Reko-Brief nach Bellencourt (Seine), Dienstsiegel CROIX ROUGE FRANCAISSE / CERCLES CANTINES / S (OCIE TE DE) S (ECOURS AUX) B (LESSES) M (ILITAIRES) (= Französisches Rotes Kreuz / Kantinendienste / Gesellschaft zur Unterstützung von Militärverletzten), Ekr TRESOR ET POSTES * 28 - 6 20 * 184 * (OS-Handbuch Nr. FP1d), diverse Transit- und Ankunftsstempel rs, die Umschlagsklappe auf der rs ist teilweise eingerissen	FR.120y ✉	100,—
2482FP	BRITISCHE FELDPPOST Großbritannien 1/2 d dunkelgelbgrün, 1 d rot Freimarken-Ausgabe König George V. 1912/21 auf gebührenpflichtiger (die Portofreiheit wurde am 25.8.1920 aufgehoben) Ansichtskarte (koloriert) eines Angehörigen der 62. Batterie Königliche Feldartillerie (R. F. A.) aus Tarnowitz nach Colchester (Essex), ZKr ARMY POST OFFICE + 19 OC 21 S64 (OS-Handbuch Nr. 2.1.1), ferner violetter Dienststempel R3 62ND B (ATTE) RY R (OYAL) F (ELD) A (RTILLERY) / ... / OFFICE (der Dienststempel ist im OS-Handbuch nicht verzeichnet), AK-Motiv: Tarnowitz - Ansicht vom Ring mit Rathaus, Briefe und Postkarten des britischen Kontingents in Oberschlesien, die bei dem Feldpostamt S64 aufgegeben wurden, sind sehr selten, lt. OS-Handbuch sind bislang nur 8 derartige Belege bekannt geworden, die hier angebotene Postkarte ist auf dieser Liste nicht verzeichnet, die 1/2 d-Briefmarke weist einen diagonalen Einriss durch die Markenmitte auf	GB127,128 ✉	300,—
2483FP	BRITISCHE FELDPPOST Großbritannien 2 d orange Freimarken-Ausgabe König George V. 1912/21 auf gebührenpflichtigem (die Portofreiheit wurde am 25.8.1920 aufgehoben) Brief eines Offiziers der Königlichen Artillerie (R. A.) nach Pitlochry (Perthshire), ZKr ARMY POST OFFICE B 17 OC 21 S.120 (OS-Handbuch Nr. 2.1.2), Briefe und Postkarten des britischen Kontingents in Oberschlesien, die bei dem Feldpostamt S120 aufgegeben wurden, sind sehr selten, lt. OS-Handbuch sind bislang nur 10 derartige Belege bekannt geworden, der hier angebotene Brief ist auf dieser Liste nicht verzeichnet, Beförderungsspuren	GB130 ✉	300,—
2484	INCOMMING MAIL Jugoslawien 2 Din oliv König Petar I. Freimarken-Ausgabe 1920 als EF auf Reko-Brief von Bitolj (heutiger Name: Bitola / Makedonien) nach Beuthen-Rosberg, Ekr BITOLJ ...4.1922, diverse Transit- und Ankunftsstempel rs	Jugoslawien15 5 ✉	50,—
2485	INCOMMING MAIL Polen 50 F grün Adler mit Liktorenbündeln Freimarken-Ausgabe 1919, 2 Mark graugrün Adler im Oval Freimarken-Ausgabe 1921, 10 Mark blauschiefer Sämänn Freimarken-Ausgabe 1921, 50 Mark dunkelrot/sämisch Adler im Oval senkrechter Dreierstreifen Freimarken-Ausgabe 1921 auf Reko-Brief von Zawiercie nach Bytom (= Beuthen), ZKr ZAWIERCIE 5.10.1921 ***, man beachte auch den provisorischen R-Stempel sowie die blaue Spendenmarke "100 Jahre Polnische Garde in Krakau 1813-1913 / Jozef Poniatowski"	Polen96/172 ✉	50,—
2486	FRANZÖSISCHE FELDPPOST Ansichtskarte (koloriert) mit 5 Pfg dunkelgrün Freimarken-Ausgabe Ziffernzeichnung 1920, 5 Pfg grün Freimarken-Ausgabe Hüttenwerke und Friedenstaube 1920 Gefälligkeitsentwertung GLEIWITZ 25.5.1920 (OS-Handbuch 089.14), ferner violetter Formationsstempel ZKr 12e REGIMENT DE HUSSARDS / LE COLONEL (= 122. Husaren-Regiment / Der Oberst, OS-Handbuch Nr. FFm) vs und violetter Ekr PLACE DE / GLEIWITZ / MAJOR DE LA GARNISON (Stadt Gleiwitz / Der Garnisonskommandant, OS-Handbuch Nr. FFaf) rs, AK-Motiv: Gleiwitz - Die Kanalbrücke, gute Erhaltung	3a,15a ✉	40,—
2487	ITALIENISCHE FELDPPOST Oberschlesien 5 Pfg dunkelgrün Freimarken-Ausgabe Ziffernzeichnung 1920, 20 Pfg blau Freimarken-Ausgabe Eisenhüttenwerke und Friedenstaube 1920 auf Ansichtskarte (s / w) Gefälligkeitsentwertung ZKr OBERGLOGAU 19.5.1920 (233.3), ferner Formationsstempel violetter Halbkreisstempel 135° REGGIMENTO FANTERIA und violetter Z1 1A COMPANIA (nicht im OS-Handbuch verzeichnet) sowie Z2 PRESIDIO DI OBER-GLOGAU / COMANDO (OS-Handbuch IF), AK-Motiv: Oberglogau - Der Ring, gute Erhaltung	3a,18 ✉	100,—
2488FP	ITALIENISCHE FELDPPOST Oberschlesien MeF 10 Pfg dunkelrotorange waagerechtes Paar Freimarken-Ausgabe Ziffernzeichnung 1920 auf Ansichtskarte (s / w) aus Leobschütz nach Napoli, die AK wurde von einem Kurier zu der Feldpost-Sammelstelle in Udine gebracht, dort nachträglich mit ZKr POSTA MILITARE E 10.4.20 UFFICIO CONCENTRAMENTO entwertet (der Stempel ist im OS-Handbuch nicht katalogisiert), AK-Motiv: Leobschütz - Der Doktorgang mit Landratsamt, die mit Feldpoststempeln entwertete Post des ital. Truppenkontingents in Oberschlesien ist nur in einigen wenigen Stücken bekannt, der weitaus überwiegende Teil der Korrespondenz wurde über die zivile Post des Abstimmungsgebiets abgewickelt, weshalb die vorliegende Karte, obwohl eine irreguläre Frankatur vorliegt (die Postkarten des ital. Truppenkontingents waren an sich gebührenfrei, was dem Absender wahrscheinlich nicht bekannt war), eine große Oberschlesien-Seltenheit darstellt, Beförderungsspuren	4 ✉	400,—
2489	FRANZÖSISCHE FELDPPOST Oberschlesien 10 Pfg dunkelrotorange Freimarken-Ausgabe Ziffernzeichnung 1920, 30 Pfg gelblichorange, 1 Mark rosalia Freimarken-Ausgabe Eisenhüttenwerke und Friedenstaube 1920 auf Brief von Oppeln nach St. Louis (Dep. Haut Rhin), Absender war ein ziviler Angehöriger der Interalliierten Mission für Oberschlesien, ZKr OPPELN 20.6.1920 (237.9), zeitgerechte Alters- und Gebrauchsspuren	4,20a,26b ✉	100,—
2490	FRANZÖSISCHE FELDPPOST Oberschlesien 10 Pfg rotorange, 20 Pfg blau auf Brief nach Paris, Ekr TRESOR ET POSTES * 28 -12 21 * 184 * (OS-Handbuch Nr. FP3d), Beförderungsspuren	4,6 ✉	50,—
2491FP	ITALIENISCHE FELDPPOST Oberschlesien EF 15 Pfg dunkelgrauviolett Freimarken-Ausgabe Ziffernzeichnung 1920 auf Ansichtskarte (s / w) aus Ratibor nach Rodi Garganico, die AK wurde von einem Kurier zu der Feldpost-Sammelstelle in Udine gebracht, dort nachträglich mit ZKr POSTA MILITARE E 10.4.20 UFFICIO CONCENTRAMENTO entwertet (der Stempel ist im OS-Handbuch nicht katalogisiert), Fragment eines Ankunftsstempels ZKr, AK-Motiv: Ratibor - Die Bahnhofstraße, die mit Feldpoststempeln entwertete Post des ital. Truppenkontingents in Oberschlesien ist nur in einigen wenigen Stücken bekannt, der weitaus überwiegende Teil der Korrespondenz wurde über die zivile Post des Abstimmungsgebiets abgewickelt, weshalb die vorliegende Karte, obwohl eine irreguläre Frankatur vorliegt (die Postkarten des ital. Truppenkontingents waren an sich gebührenfrei, was dem Absender wahrscheinlich nicht bekannt war), eine große Oberschlesien-Seltenheit darstellt, Beförderungsspuren	5a ✉	400,—
2492FP	BRITISCHE FELDPPOST Ansichtskarte (s / w) mit Oberschlesien 5 Pfg grün Freimarken-Ausgabe Eisenhüttenwerke und Friedenstaube 1920, Gefälligkeitsentwertung ZKr TARNOWITZ 1.4.1922 (342.2) sowie blauem Formationsstempel R4 ORDERLY ROOM / No. / - 1 APR 1922 / 1st B (ataillo) n ROYAL MUNSTER FUSILIERS, AK-Motiv: Tarnowitz - Ansicht vom Stadtpark mit Aussichtsturf, gute Erhaltung	15a ✉	200,—
2493	ITALIENISCHE FELDPPOST Oberschlesien 5 Pfg grün, 10 Pfg rotorange Freimarken-Ausgabe Eisenhüttenwerke und Friedenstaube 1920 auf Ansichtskarte (s / w) Gefälligkeitsentwertung ZKr COSEL 12.5.1920 (053.5), ferner Formationsstempel violetter ZKr Comando Gruppo Spec (iale) Artiglieria da Camp (o) / A (Ita) S (ilesia) (= Kommando der Feldartillerie-Spezialgruppe Oberschlesien, OS-Handbuch Nr. IFf), AK-Motiv: Cosel - Die Kirchstrasse, gute Erhaltung	15a,16b ✉	100,—
2494FP	ITALIENISCHE FELDPPOST Oberschlesien 5 Pfg grün senkrechtes Paar, 15 Pfg dunkelgrauviolett senkrechtes Paar, 20 Pfg blau, 30 Pfg gelblichorange senkrechtes Paar Freimarken-Ausgabe Eisenhüttenwerke und Friedenstaube 1920 auf Brief aus Oppeln nach Napoli, ZKr OPPELN 16.7.1920 (237.8), der Brief wurde, wie der weitaus überwiegende Teil der Korrespondenz des ital. Truppenkontingents in Oberschlesien, von der zivilen Post des Abstimmungsgebiets befördert, zeitgerechte Alters- und Gebrauchsspuren	15a,17a,18,20 a ✉	200,—

2495FP	5 Pfg grün, 10 Pfg rotorange, 15 Pfg dunkelgrauviolett, 30 Pfg gelborange, 40 Pfg olivgrün Freimarken-Ausgabe Hüttenwerke und Friedenstaube auf Reko-Eil-Brief von Kattowitz nach Hannover, ZKr KATTOWITZ 5.5.1920 (141.5) sowie Nebenstempel schwarzer R2 "Aus dem Briefkasten", der Nebenstempel besagte, dass der Reko- und / oder Eilbrief, entgegen der Vorschrift, vom Absender nicht am Postschalter eingeliefert wurde sondern in einem Briefkasten vorgefunden wurde, demzufolge die Postverwaltung keine Verantwortung für etwaige Verzögerungen bei der Zustellung übernimmt und alle diesbezüglichen Schadensersatzansprüche zurückweist, dieser Nebenstempel ist sehr selten, es sind nur einige wenige Belege bekannt, der hier angebotene Brief wurde in der Tabelle im OS-Handbuch unter der laufenden Nummer 6 dokumentiert, Ankunftsstempel ZKr HANNOVER 6.5.1921 rs, der Brief wurde an drei Seiten geöffnet . . .	ex15/21 ☒	200,—
2496FP	BRITISCHE FELDPOST Ansichtskarte (s / w) eines brit. Militärangehörigen aus Preußisch-Herby nach Belfast (Irland) aufgegeben bei der zivilen Post des Abstimmungsgebiets, Oberschlesien 10 Pfg rotorange, 20 Pfg blau Freimarken-Ausgabe Eisenhüttenwerke und Friedenstaube 1920, ZKr PREUSSISCH-HERBY (265.1), , zwei weitere Abstempelungen wurden wieder unkenntlich gemacht, AK-Motiv: Diverse Ansichten von Preußisch-Herby, die untere rechte Ecke der AIK fehlt, die Marken selbst sind unversehrt	16a,18 ☒	250,—
2497	FRANZÖSISCHE FELDPOST Oberschlesien 10 Pfg rotorange, 20 Pfg blau Freimarken-Ausgabe Hüttenwerke und Friedenstaube 1920 auf Ansichtskarte (s / w) mit Gefälligkeitsentwertung Ekr TRESOR ET POSTES * 2 - 5 20 * 184 * (OS-Handbuch Nr. FP2c), frz. Text rs, AK-Motiv: Gleiwitz - Ansicht der Straße Am Roßmarkt, gute Erhaltung	16a,18 ☒	40,—
2498	FRANZÖSISCHE FELDPOST Ansichtskarte (koloriert) mit 10 Pfg orangerot Freimarken-Ausgabe Hüttenwerke und Friedenstaube 1920 Gefälligkeitsentwertung GLEIWITZ 25.5.1920 (OS-Handbuch 089.10), ferner violetter Formationsstempel ZKr 218. REGIMENT D'ARTILLERIE / LE L(IEU) T (ENANT) COLONEL COMM (ANDANT) (= 218. Artillerie-Regiment / Der Kommandierende Oberstleutnant, OS-Handbuch Nr. FFp) vs und violetter Ekr PLACE DE / GLEIWITZ / MAJOR DE LA GARNISON (Stadt Gleiwitz / Der Garnisonskommandant, OS-Handbuch Nr. FFaf) rs, AK-Motiv: Gleiwitz - Ansicht vom Katholischen Vereinshaus und von der Peter-Paul-Kirche, gute Erhaltung.	16b ☒	40,—
2499FP	ITALIENISCHE FELDPOST Oberschlesien 10 Pfg orangerot, 30 Pfg gelblichorange Freimarken-Ausgabe Eisenhüttenwerke und Friedenstaube 1920 auf Ansichtskarte (s / w) aus Groß-Strehlitz nach Palermo, ZKr GROSS-STREHLITZ 16.7.1920 (112.6), die AK wurde, wie der weitaus überwiegende Teil der Korrespondenz des ital. Truppenkontingents in Oberschlesien, von der zivilen Post des Abstimmungsgebiets befördert, zeitgerechte Alters- und Gebrauchsspuren	16b,20a ☒	200,—
2500FP	15 Pfg dunkelgrauviolett, 20 Pfg blau, 30 Pfg gelblichorange senkrechter Dreierstreifen, 75 Pfg schwarzgrün Freimarken-Ausgabe Hüttenwerke und Friedenstaube 1920 auf Brief von Leobschütz nach Osnabrück ZKr LEOBSCHÜTZ 14.2.1922 (187.3), hohe Frankatur aus der Anfangsphase der Inflationsperiode, gepr. mit Fotoattest Gruber BPP: "Die Mi.-Nr. 24b [d. i. die 75 Pfg-Marke schwarzgrün] auf einem Beleg ist eine große Oberschlesien-Seltenheit. Der Brief und die Marken sind echt und in einwandfreier Qualität."	17b,18,20a,24 b ☒	1200,—
2501	FRANZÖSISCHE FELDPOST Ansichtskarte (koloriert) mit 20 Pfg blau Freimarken-Ausgabe Hüttenwerke und Friedenstaube 1920 Gefälligkeitsentwertung PEISKRETSCHAM 25.5.1920 (OS-Handbuch 248.3), ferner violetter Formationsstempel ZKr 501me REGIMENT DE CHARS / LE CAPTAIN COMMANTANT / Compagnie 304 (= 301. Panzer-Regiment / Kompanie 304 / Der Kommandierende Hauptmann, OS-Handbuch Nr. FFo), AK-Motiv: Peiskretscham - Ansicht vom Marktplatz und Rathaus, gute Erhaltung	18 ☒	40,—
2502FP	BRITISCHE FELDPOST Ansichtskarte (s / w) mit Oberschlesien 30 Pfg gelborange Freimarken-Ausgabe Eisenhüttenwerke und Friedenstaube 1920, Gefälligkeitsentwertung ZKr LUBLINITZ 27.5.1922 (199.2) sowie schwarzem Formationsstempel Doppelovalstempel ORDERLY ROOM / 27 MAY 1922 / No. / 2nd B (ataillo) n Kings' Royal Rifle Corps, gute Erhaltung.	20a ☒	200,—
2503FP	ITALIENISCHE FELDPOST Oberschlesien EF 40 Pfg grünoliv Freimarken-Ausgabe Eisenhüttenwerke und Friedenstaube 1920 auf Postkarte aus Ratibor nach Lambertville, MI / USA, Absender war ein Angehöriger 4. Bataillons / 135. Infanterie-Regiment, als Postkartenformular diente ein Vordruck, der während des WK 1 vom Christlichen Verein Junger Männer (YMCA) an die Angehörigen des Amerikanischen Expeditionskorps (E.E.F.) kostenlos verteilt wurde, ZKr RATIBOR 17.1.1921 (274.15), die AK wurde, wie der weitaus überwiegende Teil der Korrespondenz des ital. Truppenkontingents in Oberschlesien, von der zivilen Post des Abstimmungsgebiets befördert, zeitgerechte Alters- und Gebrauchsspuren	21 ☒	200,—
2504FP	ITALIENISCHE FELDPOST Oberschlesien MeF 40 Pfg grünoliv zwei Einzelmarken Freimarken-Ausgabe Eisenhüttenwerke und Friedenstaube 1920 auf Propaganda-Postkarte (koloriert) aus Ratibor nach Asmara / Italienisch-Eritrea, ZKr RATIBOR 9.6.1922 (274.17), die Karte wurde, wie der weitaus überwiegende Teil der Korrespondenz des ital. Truppenkontingents in Oberschlesien, von der zivilen Post des Abstimmungsgebiets befördert, ungewöhnliche und seltene Destination, gute Erhaltung.	21 ☒	500,—
2505FP	ITALIENISCHE FELDPOST Oberschlesien 40 Pfg grünoliv, 1 Mark rosalia waagerechtes Paar Freimarken-Ausgabe Eisenhüttenwerke und Friedenstaube 1920 auf Ansichtskarte (koloriert) aus Rybnik nach Napoli, ZKr RYBNIK 9.6.1922 (293.5), AK-Motiv: Grußwort S.K.H. des Herzogs von Aosta, die Karte wurde, wie der weitaus überwiegende Teil der Korrespondenz des ital. Truppenkontingents in Oberschlesien, von der zivilen Post des Abstimmungsgebiets befördert, gute Erhaltung.	21,26b ☒	150,—
2506	FRANZÖSISCHE FELDPOST Ansichtskarte (koloriert) mit 75 Pfg grün Freimarken-Ausgabe Hüttenwerke und Friedenstaube 1920 Gefälligkeitsentwertung GLEIWITZ 25.5.1920 (OS-Handbuch 089.14), ferner violetter Formationsstempel ZKr 46e D (IVISION D') I (NFANTERIE) et F (ORCES) F (RANCAISES) DE H (AU) TE SILESIE / LE GENERAL C (OMMAN) D (AN) T (= Der Kommandierende General der 46. Division und der Französischen Streitkräfte in Oberschlesien, OS-Handbuch Nr. FFf) vs und violetter Ekr PLACE DE / GLEIWITZ / MAJOR DE LA GARNISON (Stadt Gleiwitz / Der Garnisonskommandant, OS-Handbuch Nr. FFaf) rs, AK-Motiv: Gleiwitz - Ring und Rathaus, gute Erhaltung	22a ☒	40,—
2507FP	50 Pfg grau, 1 Mark rosalia zwei Einzelmarken Freimarken-Ausgabe Hüttenwerke und Friedenstaube 1920 auf Reko-Brief von Kattowitz nach Berlin, ZKr KATTOWITZ 20.3.1921 (141.20) sowie Nebenstempel schwarzer R2 "Aus dem Briefkasten", der Nebenstempel besagte, dass der Reko- und / oder Eilbrief, entgegen der Vorschrift, vom Absender nicht am Postschalter eingeliefert wurde sondern in einem Briefkasten vorgefunden wurde, demzufolge die Postverwaltung keine Verantwortung für etwaige Verzögerungen bei der Zustellung übernimmt und alle diesbezüglichen Schadensersatzansprüche zurückweist, dieser Nebenstempel ist sehr selten, es sind nur einige wenige Belege bekannt, der hier angebotene Brief wurde in der Tabelle im OS-Handbuch unter der laufenden Nummer 13 dokumentiert, Ankunftsstempel ZKr Berlin-Weißensee 21.3.1921 rs, Beförderungsspuren	22a,26b ☒	200,—
2508FP	ITALIENISCHE FELDPOST Oberschlesien 75 Pfg grün, 80 Pfg lilabraun senkrechtes Paar, 2 Mark dunkelbraun Freimarken-Ausgabe Eisenhüttenwerke und Friedenstaube 1920 auf Brief aus Oppeln nach Napoli, ZKr OPPELN 12.2.1922 (237.7), Ankunftsstempel ZKr NAPOLI 17.2.1922 SPEDIZIONE rs, der Brief wurde, wie der weitaus überwiegende Teil der Korrespondenz des ital. Truppenkontingents in Oberschlesien, von der zivilen Post des Abstimmungsgebiets befördert, zeitgerechte Alters- und Gebrauchsspuren	24a,25b,27a ☒	200,—
2509FP	FRANZÖSISCHE FELDPOST Reko-Brief von Oppeln nach Paris, der Brief wurde zunächst bei dem frz. Kurierdienst für Dienstpost übergeben: violetter Doppelovalstempel COMMISSION INTERALLIEE DE GOUVERNEMENT / ET DE PLEBISCITE DE HAUTE SILESIE / SERVICE DE / COURIER / 19. AVR (IL) 1921 (OS-Handbuch Nr. FCd), die Weiterbeförderung wurde jedoch abgelehnt (hs Vermerk), daher an die zivile Post des Abstimmungsgebiets weiter geleitet: Oberschlesien MeF 80 Pfg lilabraun Freimarken-Ausgabe Eisenhüttenwerke und Friedenstaube 1920, ZKr OPPELN (237.18), Fragment eines Ankunftsstempels Ekr rs, sehr ungewöhnlich, Beförderungsspuren	25b ☒	400,—
2510FP	ITALIENISCHE FELDPOST Oberschlesien 1 Mark rosalia senkrechtes Paar, 2 Mark dunkelbraun Freimarken-Ausgabe Eisenhüttenwerke und Friedenstaube 1920 auf Brief aus Oppeln nach Napoli, ZKr OPPELN 5.3.1922 (237.7), Fragment eines Ankunftsstempels ZKr rückseitig, der Brief wurde, wie der weitaus überwiegende Teil der Korrespondenz des ital. Truppenkontingents in Oberschlesien, von der zivilen Post des Abstimmungsgebiets befördert, zeitgerechte Alters- und Gebrauchsspuren	26b,27a ☒	200,—
2511	ITALIENISCHE FELDPOST Oberschlesien MeF 2 Mark dunkelbraun waagerechtes Paar Freimarken-Ausgabe Eisenhüttenwerke und Friedenstaube 1920 auf Brief aus Oppeln nach Napoli, ZKr OPPELN 17.4.1920 (237.8), Fragment eines Ankunftsstempels ZKr rs, der Brief wurde, wie der weitaus überwiegende Teil der Korrespondenz des ital. Truppenkontingents in Oberschlesien, von der zivilen Post des Abstimmungsgebiets befördert, zeitgerechte Alters- und Gebrauchsspuren	27a ☒	150,—
2512	ITALIENISCHE FELDPOST Oberschlesien 2 Mark dunkelbraun Freimarken-Ausgabe Eisenhüttenwerke und Friedenstaube 1920, 10 M / 75 Pfg zinnober Aushilfs-Ausgabe 1922 auf Eil-Brief aus Oppeln nach Napoli - und retour, offensichtlich unzureichend frankiert, daher mit Strafporto belegt: hs Vermerk 100 mit Blaustift, ZKr OPPELN 27.3.1922 (237.8), diverse Transitstempel rs, der Brief wurde, wie der weitaus überwiegende Teil der Korrespondenz des ital. Truppenkontingents in Oberschlesien, von der zivilen Post des Abstimmungsgebiets befördert, zeitgerechte Alters- und Gebrauchsspuren	27a,42 ☒	200,—

Oberschlesien Stempel

2513FP	4 M / 60 Pfg olivgrün Aushilfs-Ausgabe 1922 als EF auf Eil-Brief von Kattowitz nach Aue, Zkr KATTOWITZ 12.6.1920 (141.5) sowie Nebenstempel schwarzer R2 "Aus dem Briefkasten", der Nebenstempel besagte, dass der Reko- und / oder Eilbrief, entgegen der Vorschrift, vom Absender nicht am Postschalter eingeliefert wurde sondern in einem Briefkasten vorgefunden wurde, demzufolge die Postverwaltung keine Verantwortung für etwaige Verzögerungen bei der Zustellung übernimmt und alle diesbezüglichen Schadensersatzansprüche zurückweist, dieser Nebenstempel ist sehr selten, es sind nur einige wenige Belege bekannt, der hier angebotene Brief wurde in der Tabelle im OS-Handbuch unter der laufenden Nummer 18 dokumentiert, Ankunftsstempel Zkr AUE 13.6.1922 rs, hohe Frankatur aus der Anfangsphase der Inflationsperiode, Beförderungsspuren	41a ☒	200,—
2514FP	BEUTHEN 10.6.1922 Zkr (015.9) auf Paketkarte mit 4 M / 60 Pfg olivgrün rs, 10 M / 75 Pfg zinnober vs Aushilfs-Ausgabe 1922 nach Pforzheim, Beförderungsspuren	41a,42 ☒	100,—

Oberschlesien Stempel

2515FP	ANNABERG 10.8.1921 Zkr (006.2) auf Paketkarte mit MeF 1 Mark rosaila zwei waagerechte Paare jeweils auf der vs und auf der rs Freimarken-Ausgabe Hüttenwerke und Friedenstaube nach Berlin, Beförderungsspuren	26b ☒	100,—
2516	AUTISCHKAU 18.9.1920 Ekr (008.1) auf Paketkarte mit 10 Pfg rotorange, 20 Pfg blau waagerechtes Paar, 50 Pfg grau, rs, 50 Pfg grau, 3 Mark braun vs Freimarken-Ausgabe 1920 nach Berlin, Beförderungsspuren	16a,18,22a,27a ☒	60,—
2517	BADEWITZ 28.4.1922 Zkr (011.1) auf Paketkarte mit 1 Mark rötlichlila, 3 Mark dunkelviolett, 5 Mark rotorange Freimarken-Ausgabe 1920 nach Berlin-Friedenau, Beförderungsspuren	26b,28b,29a ☒	70,—
2518	BANKAU10.1920 Ekr (012.1) sowie Korkstempel (012 a) auf Paketkarte mit MeF 2 Mark dunkelbraun zwei Einzelmarken Freimarken-Ausgabe 1920 nach dem Rittergut Tanneberg, Ankunftsstempel Zkr TANNEBERG 2.11.1920 rs, Beförderungsspuren	27a ☒	80,—
2519	BANKAU 23.3.1921 Ekr (012.1) sowie Korkstempel (012 a) auf Paketkarte mit 1 Mark rosaila, 3 Mark dunkelviolett nach Pankow, Fragment eines Transitstempels Zkr (BE) RLIN rs, Beförderungsspuren	26a,28b ☒	70,—
2520	BAUERWITZ 15.11.1920 Zkr (014.3) sowie Korkstempel (014 a) auf Paketkarte mit 1 Mark rosaila, 3 Mark dunkelgrauviolett Freimarken-Ausgabe 1920 nach Münsterberg, Ankunftsstempel Zkr MÜNSTERBERG 18.11.1920 rs, Beförderungsspuren	26b,28a ☒	70,—
2522	BAUERWITZ 25.7.1922 Zkr (014.3) auf Postkarte mit MiF 75 Pfg grün Freimarken-Ausgabe Hüttenwerke und Friedenstaube 1920 und DR 100 Pfg dunkelolivgrün Freimarken-Ausgabe Arbeiter Mai/Dezember 1921 nach Halle a. d. Saale, vorliegend handelt es sich um die nicht zulässige Verwendung einer Briefmarke des Abstimmungsgebiets nach dem 14.7.1922, deshalb mit Strafporto belegt: violetter Handstempel "Porto" und hs Vermerk "100" mit Blaustift, interessante, wenn auch irreguläre, nicht-philatelistische Mischfrankatur aus einer Übergangszeit, minimal stockfleckig, diverse Signa.	24a,DR167 ☒	70,—
2523	BEUTHEN 11.11.1921 Zkr (015.16) auf Postkarte mit Reklamezudruck (Torpedo-Schreibmaschinen) mit EF 30 Pfg rötlichorange Freimarken-Ausgabe Hüttenwerke und Friedenstaube 1920 nach Lichtenfels, Beförderungsspuren	20b ☒	40,—
2524	BEUTHEN 11.3.1920 Zkr (015.13) auf Reko-Eil-Brief mit MeF 15 Pfg dunkelviolett zwei Viererblocks (davon eines mit linken Rand) und Einzelmarke Freimarken-Ausgabe Ziffernzeichnung 1920 nach Wien / Österreich, Verschlusszettel der Devisenkontrolle in Dresden und Transitstempel Zkr DRESDEN ALTST. 12.3.1920 rs, Beförderungsspuren	5c ☒	60,—
2525	BEUTHEN 15.7.1920 Zkr (015.16) auf Brief mit EF 40 Pfg grünoliv Freimarken-Ausgabe Hüttenwerke und Friedenstaube nach Limburg a. d. Lahn, Marke mit Firmenlochung (perfin) "O.R.K" um 90 ° nach links gedreht (O.R.K. = Otto. R. Krause G.m.b.H. Spezial-Geschäft für Gruben- und Hüttenbedarf, Beuthen, OS-Handbuch Nr. 14), Beförderungsspuren	21 ☒	50,—
2526	BEUTHEN 17.6.1920 Zkr (015.4) auf Blankoumschlag mit den höheren Wertstufen 50 Pfg-5 Mark Freimarken-Ausgabe Hüttenwerke und Friedenstaube 1920, gute Erhaltung	ex22/29 ☒	40,—
2527	BEUTHEN 18.6.1920 Zkr (015.6) auf Brief mit den unteren Wertstufen 2 1/2 Pfg - 40 Pfg Freimarken-Ausgabe Hüttenwerke und Friedenstaube 1920 nach Marseille IL / USA, der Umschlag wurde waagrecht gefaltet, die Marken selbst sind unversehrt.	ex13/21 ☒	40,—
2528	BEUTHEN 19.4.1921 Zkr (015.13) auf Brief mit MeF 20 Pfg blau senkrechtes Paar und Einzelmarke Freimarken-Ausgabe Hüttenwerke und Friedenstaube 1920 nach Wehrsdorf, Beförderungsspuren	18 ☒	50,—
2529	BEUTHEN 19.9.1921 Zkr (015.13) auf Brief mit MeF 20 Pfg blau senkrechter Dreierstreifen Freimarken-Ausgabe Hüttenwerke und Friedenstaube 1920 nach Burg bei Magdeburg, Beförderungsspuren	18 ☒	50,—
2530	BEUTHEN 2.5.1922 Zkr (015.13) auf Brief mit EF 2 Mark dunkelbraun Freimarken-Ausgabe Hüttenwerke und Friedenstaube 1920 nach Tarnowitz, hohe Frankatur aus der Anfangsphase der Inflationsperiode, Beförderungsspuren	27a ☒	40,—
2531	BEUTHEN 20.3.1921 Zkr (015.10) auf Orts-Postkarte mit MeF 5 Pfg grün zwei Einzelmarken Freimarken-Ausgabe Hüttenwerke und Friedenstaube 1920, sehr saubere Stempelabschläge, sehr gute Erhaltung.	15a ☒	40,—
2532	BEUTHEN 20.4.1922 Zkr (015.13) auf Brief mit MeF 2 Mark rosaila waagerechtes Paar Freimarken-Ausgabe Hüttenwerke und Friedenstaube 1920 nach Wehrsdorf, hohe Frankatur aus der Anfangsphase der Inflationsperiode, Beförderungsspuren	26b ☒	60,—
2533	BEUTHEN 24.3.1920 Zkr (015.7) auf Eil-Brief mit den unteren Wertstufen 2 1/2 Pfg-20 Pfg Freimarken-Ausgabe Ziffernzeichnung 1920 nach Breslau, Beförderungsspuren	1/6 ☒	60,—
2534	BEUTHEN 24.3.1920 Zkr (015.17) auf Reko-Eil-Brief mit EF 5 Mark dunkelrotorange Freimarken-Ausgabe Ziffernzeichnung 1920 nach Leipzig, Fragment eines Ankunftsstempels rs, Beförderungsspuren	9 ☒	70,—
2535	BEUTHEN 24.3.1921 Zkr (015.13) auf Eil-Brief mit 10 Pfg rotorange zwei senkrechte und ein waagerechtes Paar, 10 Pfg orangerot, 30 Pfg gelborange, 40 Pfg grünoliv Freimarken-Ausgabe Hüttenwerke und Friedenstaube 1920 nach Flensburg, Fragment eines Ankunftsstempels rs, Beförderungsspuren	16a,20a,21 ☒	60,—
2536	BEUTHEN 25.6.1922 Zkr (015.13) auf Postkarte mit 10 Pfg orangerot, 15 Pfg dunkelgrauviolett, 20 Pfg blau Fünferblock Freimarken-Ausgabe Hüttenwerke und Friedenstaube 1920 nach Brieg, hohe Frankatur aus der Anfangsphase der Inflationsperiode, die Postkarte wurde an der rechten Seite zweimal gelocht, wieder repariert	16a,17a,18 ☒	40,—
2537	BEUTHEN 25.8.1920 Zkr (015.13) auf Brief mit Massenfrankatur und MeF 5 Pfg grün zwei Viererblocks, waagerechtes Paar und senkrechtes Paar Freimarken-Ausgabe Hüttenwerke und Friedenstaube 1920 nach Limburg a. d. Lahn, Beförderungsspuren	15a ☒	60,—
2538	BEUTHEN 26.8.1920 Zkr (015.21) sowie Korkstempel (015 k) auf Paketkarte mit 50 Pfg grau senkrechtes Paar rs, 75 Pfg grün senkrechtes Paar vs Freimarken-Ausgabe 1920 nach Berlin, Beförderungsspuren	22a,24a ☒	60,—
2539	BEUTHEN 27.2.1920 Zkr (015.8) auf Ortsbrief mit den unteren Wertstufen 2 1/2 Pfg-10 Pfg Freimarken-Ausgabe Ziffernzeichnung 1920, Beförderungsspuren	1/4 ☒	40,—
2540	BEUTHEN 5.10.1920 (015.25) auf Ausschnitt einer Postanweisung mit rotem Dienstsiegel der "Delegation des Kommissars für Volksfürsorge beim Polnischen Roten Kreuz in Deutschland in Beuthen" (Delegatura Komisarza Opiekanczego Polskiego Czerwenogo Krzyza na Niemcy w Bytomia), der Ausschnitt wurde zweimal gelocht	☒	30,—
2541	BEUTHEN 6.9.1920 Zkr (015.9) sowie Korkstempel (015 an) auf Paketkarte mit 1 Mark rosaila waagerechtes Paar rs, 3 Mark dunkelviolett senkrechtes Paar Freimarken-Ausgabe 1920 nach Berlin, Beförderungsspuren	26b,28b ☒	80,—
2542	BEUTHEN 6.9.1920 Zkr (015.9) sowie Korkstempel (015 i) auf Nachnahme-Paketkarte mit EF 5 Mark rotorange Freimarken-Ausgabe 1920 nach Berlin, Beförderungsspuren	29a ☒	100,—
2543	BEUTHEN 7.10.1920 Zkr (015.9) sowie Korkstempel (015 o) auf Paketkarte mit MeF 2 Mark dunkelbraun senkrechtes Paar, Freimarken-Ausgabe 1920 nach Lübbenau, Ankunftsstempel Zkr LÜBBENAU rs, Beförderungsspuren	27a ☒	80,—
2544	BEUTHEN 8.3.1922 Zkr (015.5) auf Reko-Brief mit 5 Pfg grün, 15 Pfg dunkelgrauviolett, 80 Pfg lilabraun, 3 Mark dunkelviolett Freimarken-Ausgabe Hüttenwerke und Friedenstaube 1920 nach Celle, Ankunftsstempel Zkr 9.3.1922 rs, Propaganda-Vignette (zweisprachig dt. / poln.) Oberschlesier fordern den Freistaat! rs, hohe Frankatur aus der Anfangsphase der Inflationsperiode, Beförderungsspuren	15a,19b,25b,28b ☒	80,—
2545	BEUTHEN 9.4.1921 Zkr (015.9) auf Paketkarte mit MeF 5 Mark rotorange zwei Einzelmarken Freimarken-Ausgabe 1920 nach Bochum, Ankunftsstempel ZKR BOCHUM 15.4.1921 rs, Beförderungsspuren	291 ☒	150,—
2546	BIELSCHOWITZ 29.7.1921 Zkr (016.1) auf Brief mit MeF 10 Pfg orangerot Sechserblock Freimarken-Ausgabe Hüttenwerke und Friedenstaube 1920 nach Herne, Beförderungsspuren	16b ☒	60,—

2547	BIRAWA 10.8.1921 Ekr (017.1) auf Paketkarte mit EF 2 Mark dunkelbraun Freimarken-Ausgabe Hüttenwerke und Friedenstaube 1920 nach Berlin, Beförderungsspuren	27a ☒	80,—
2548	BIRKENTAL 14.6.1920 ZKr (019.1) auf Paketkarte mit MeF 50 Pfg senkrecht Paar und Einzelmarke vs, zwei senkrechte Paare und Einzelmarke rs, Freimarken-Ausgabe 1920 nach Berlin-Weissensee, Ankunftsstempel ZKr BERLIN-WEISSENSEE rs, Beförderungsspuren	22a ☒	80,—
2549	BIRTULTAU 7.3.1921 ZKr (020.1) auf Paketkarte mit EF 2 Mark dunkelbraun Freimarken-Ausgabe Hüttenwerke und Friedenstaube 1920 nach Spremberg, Ankunftsstempel ZKr SPREMBERG 9.3.1921 rs, Beförderungsspuren	27a ☒	80,—
2550	BISMARCKHÜTTE 12.6.1922 ZKr (022.33) auf Eil-Brief mit EF 5 Mark rotorange Ganzsache Freimarken-Ausgabe Hüttenwerke und Friedenstaube 1920 nach Mülheim a. d. Ruhr, Beförderungsspuren	29a ☒	50,—
2551	BISMARCKHÜTTE 6.12.1921 ZKr (022.33) auf Ganzsache Postkarte 10 Pfg rotorange Ausgabe April 1920, Zusatzfrankatur 10 Pfg orangefarbt waagerechter Dreierstreifen Freimarken-Ausgabe Hüttenwerke und Friedenstaube 1920 nach Nienstedt, gute Erhaltung	18 ☒	50,—
2553	BOGUTSCHÜTZ 14.2.1922 ZKr (030.2) auf Brief mit 50 Pfg grau zwei senkrechte Paare Freimarken-Ausgabe Hüttenwerke und Friedenstaube 1920 nach Görlitz, Beförderungsspuren	23 ☒	50,—
2554	BOGUTSCHÜTZ 17.9.1920 ZKr (030.2) auf Paketkarte mit MeF 2 Mark dunkelbraun senkrecht Paar Freimarken-Ausgabe 1920 nach Breslau, Beförderungsspuren	27a ☒	60,—
2555	BORSIGWERK 14.4.1921 ZKr (032.2) auf Brief mit MeF 30 Pfg gelborange waagerechtes Paar Freimarken-Ausgabe Hüttenwerke und Friedenstaube nach Zawodzie, Marken mit Firmenlochung (perfin) "A.B." um 90° nach links gedreht (A.B. = August Borsig Berg- und Hüttenverwaltung Borsigwerke AG, Borsigwerk / Oberschlesien, OS-Handbuch Nr. 1), Beförderungsspuren	20a ☒	50,—
2556	BORSIGWERK 14.4.1921 ZKr (032.2) auf Brief mit EF 60 Pfg blau Freimarken-Ausgabe Hüttenwerke und Friedenstaube nach Königshütte, Marke mit Firmenlochung (perfin) "A.B." um 90° nach links gedreht (A.B. = August Borsig Berg- und Hüttenverwaltung Borsigwerke AG, Borsigwerk / Oberschlesien, OS-Handbuch Nr. 1), Beförderungsspuren	23 ☒	50,—
2558	BOTZANOWITZ1920 Ekr (033.1) sowie Korkstempel (033 f) auf Paketkarte mit MeF 1 Mark rosalia zwei Einzelmarken Freimarken-Ausgabe 1920 nach Bochum, Ankunftsstempel ZKr BOCHUM 5.9.1920 rs, Beförderungsspuren	26b ☒	60,—
2559	BOTZANOWITZ 13.10.1920 Ekr (033.1) sowie Korkstempel (033 b) auf Paketkarte mit MeF 2 Mark braun senkrecht Paar Freimarken-Ausgabe 1920 nach Bochum, Ankunftsstempel ZKr BOCHUM 21.10.1920 rs, Beförderungsspuren	27a ☒	70,—
2560	BOTZANOWITZ 16.4.1921 ZKr (033.1) sowie Korkstempel (033 h) auf Paketkarte mit MeF 80 Pfg lilabraun senkrecht Paar va, senkrecht Paar und Einzelmarke rs Freimarken-Ausgabe 1920 nach Bochum, Ankunftsstempel ZKr BOCHUM 22.4.21 rs, Beförderungsspuren	25b ☒	80,—
2561	BOTZANOWITZ nur Korkstempel-Entwertung (068 a) auf Paketkarte mit MeF 2 Mark dunkelbraun waagerechtes Paar Freimarken-Ausgabe 1920 nach Möstchen, Transitstempel ZKr WUTSCHDORF 25.3.1921 rs, Beförderungsspuren	☒	60,—
2562FP	BROSLAWITZ 19.3.1921 ZKr (038.1) auf Reko-Brief mit je vier Exemplaren der Wertstufen zu 5 / 20 Pfg blau, davon 3 x Type IV a und 1 x IV b und 10 / 20 Pfg blau, davon je 2 x Typen I a und III a Aushilfs-Ausgabe 1920 nach Gleiwitz, Ankunftsstempel ZKr GLEIWITZ 19.3.20 (089.11) rs, Beförderungsspuren	10IVa, 10IVb, 11a ☒	100,—
2563	CHARLOTTENHOF 1.6.1922 Ekr (043.1) auf Reko-Brief mit 4 M / 60 Pfg grünlicholiv, 10 M / 70 Pfg zinnoberrot 20 M / 80 Pfg orange Aushilfs-Ausgabe 1922 nach Markneukirchen, Ankunftsstempel ZKr MARKNEUKIRCHEN 2.6.1922 rs, Beförderungsspuren	41b, 42, 43b ☒	100,—
2564	COMORNO 31.12.1920 Ekr (051.1) auf Ganzsache Postkarte 15 Pfg dunkelviolett Ausgabe April 1920, Zusatzfrankatur 15 Pfg dunkelgrauviolett Freimarken-Ausgabe 1920 nach Berlin, Beförderungsspuren	17a ☒	80,—
2565	COSEL 29.8.1921 ZKr (053.5) sowie Korkstempel (053 d) auf Paketkarte mit 50 Pfg grau senkrecht Paar, 75 Pfg grün waagerechtes Paar rs, 75 Pfg waagerechtes Paar Freimarken-Ausgabe 1920 nach Berlin-Neukölln, Beförderungsspuren	22a, 24a ☒	70,—
2566	COSEL-ODERHAFEN 5.9.1920 ZKr (053.7) auf Paketkarte mit MeF 2 Mark dunkelbraun nach Berlin, Beförderungsspuren	27a ☒	70,—
2567	COSTAU1920 Ekr (054.1) sowie Korkstempel (054 b) auf Paketkarte mit 50 Pfg grau, 5 Mark rotorange Freimarken-Ausgabe 1920 nach Bochum, Ankunftsstempel ZKr BOCHUM 26.10.1920 rs, Beförderungsspuren	22a, 29a ☒	60,—
2568	CREUTZBURGHÜTTE 28.5.1921 Ekr (055.1) sowie Korkstempel (055 e) auf Paketkarte mit 1 Mark rosalia, 3 Mark dunkelgrauviolett Freimarken-Ausgabe 1920 nach Prohlis, Transitstempel ZKr DRESDEN ALTST. 3 30.5.1921 rs, Beförderungsspuren	26b, 28a ☒	70,—
2569	CZERNITZ 5.11.1920 ZKr (057.2) auf Paketkarte mit EF 3 Mark dunkelgrauviolett Freimarken-Ausgabe 1920 nach Bottrop, Ankunftsstempel ZKr BOTTROP 14.11.1920 rs, Beförderungsspuren	28a ☒	60,—
2570	CZIASNAU 21.6.1922 Ekr (059.1) auf Brief mit EF 2 Mark dunkelbraun Freimarken-Ausgabe 1920 nach Görlitz, hohe Frankatur aus der Anfangsphase der Inflationsperiode, Beförderungsspuren	27a ☒	60,—
2571	DIRSCHEL 17.9.1920 Ekr (068.1) auf Paketkarte mit 50 Pfg dunkelgrau senkrecht Paar, 3 Mark dunkelgrauviolett Freimarken-Ausgabe 1920 nach Breslau, Beförderungsspuren	22a, 28a ☒	70,—
2572	DIRSCHEL 24.1.1921 Ekr (068.1), auf Paketkarte mit 15 Pfg grauviolett, 25 Pfg braun, 80 Pfg lilabraun waagerechtes Paar Freimarken-Ausgabe 1920 nach Schweridnitz, sowie Korkstempel 24.1.1921; Ankunftsstempel ZKr SCHWEIDNITZ 29 1 21 rs, Beförderungsspuren	17a, 19a, 25b ☒	60,—
2573	DUBENSKO 14.4.1920 Ekr (073.1) auf Ganzsache Postkarte 15 Pfg dunkelviolett Ausgabe April 1920 nach Oppeln, Beförderungsspuren	P4 ☒	70,—
2574	DUBENSKO 23.2.1921 Ekr (073.1) auf Brief mit MeF 20 Pfg blau drei Einzelmarken Freimarken-Ausgabe 1920 nach Münster, fehlende untere Ecke rechts bei einer der Marken	18 ☒	70,—
2575	EGERSGELD 26.2.1922 Ekr (076.1) auf Brief mit 2 Mark dunkelbraun Freimarken-Ausgabe Hüttenwerke und Friedenstaube 1920 nach Erfurt, hohe Frankatur aus der Anfangsphase der Inflationsperiode, Beförderungsspuren	27a ☒	60,—
2576	EICHENAU 29.11.1920 Ekr (076.1) auf Ganzsache Postkarte 10 Pfg rotorange Ausgabe April 1920, Zusatzfrankatur 20 Pfg blau Freimarken-Ausgabe Hüttenwerke und Friedenstaube 1920 nach Pieder-Halbandorf, Beförderungsspuren	P3, 18 ☒	50,—
2577	EICHENAU 8.3.1921 Ekr (076.1) sowie Korkstempel (076 b) auf Paketkarte mit EF 2 Mark dunkelbraun Freimarken-Ausgabe 1920 nach Berlin-Neukölln, Beförderungsspuren	27a ☒	70,—
2578	EINTRACHTHÜTTE 27.9.1920 Ekr (077.1) auf Paketkarte mit EF 2 Mark dunkelbraun Freimarken-Ausgabe 1920 nach Schmiedeberg, Ankunftsstempel ZKr SCHMIEDEBERG 28.9.1920 rs, Beförderungsspuren	27a ☒	60,—
2579	ELLGUTH-TURAWA 20.3.1921 Ekr (078.1) auf Briefstück mit 5 Pfg grün, 10 Pfg dunkelrotorange, 15 Pfg dunkelgrauviolett, 20 Pfg blau, 30 Pfg orange, 40 Pfg grünoliv Freimarken-Ausgabe Hüttenwerke und Friedenstaube 1920 nach Pieder-Halbandorf, gute Erhaltung	ex15/21 ☒	50,—
2580	EMMAGRUBE 18.2.1921 ZKr (080.2) auf Reko-Brief mit MeF 50 Pfg grau senkrecht Paar Freimarken-Ausgabe Hüttenwerke und Friedenstaube 1920 nach Breslau, Ankunftsstempel ZKr 19.2.1921 rs, Beförderungsspuren	22a ☒	50,—
2581	FRIEDENSHÜTTE 20.3.1921 ZKr (081.2) auf Briefstück mit 5 Pfg grün, 10 Pfg orangefarbt, 15 Pfg dunkelgrauviolett, 50 Pfg grau, 60 Pfg blau, 75 Pfg grün, 80 Pfg lilabraun. minimal stockfleckig	ex15/25 ☒	40,—
2582	FRIEDRICHSDORF 12.10.1920 Ekr (083.1) auf Paketkarte mit EF 2 Mark dunkelbraun Freimarken-Ausgabe Hüttenwerke und Friedenstaube 1920 nach Hohenwiese, Ankunftsstempel ZKr HOHENWIESE 14.10.1920 rs, Beförderungsspuren	27a ☒	80,—
2583	FRIEDRICHSGRÄTZ 12.6.1921 Ekr (084.1) auf Kartenbrief mit MeF 30 Pfg gelborange senkrecht Paar Freimarken-Ausgabe Hüttenwerke und Friedenstaube 1920 nach Soltau, gute Erhaltung	20a ☒	40,—
2584	GIERALTOWITZ 1.4.1922 ZKr (087.1) auf Brief mit Massenfrankatur und MeF 1 Mark rosalia waagerechter Dreierstreifen und zwei Einzelmarken Freimarken-Ausgabe Hüttenwerke und Friedenstaube 1920 nach Gleiwitz, hohe Frankatur aus der Anfangsphase der Inflationsperiode, der Umschlag wurde senkrecht gefaltet, die Marken selbst sind unversehrt	26b ☒	80,—
2585	GLEIWITZ 14.2.1922 ZKr (089.26) auf Brief mit MeF 1 Mark rosalia senkrecht Paar Freimarken-Ausgabe Hüttenwerke und Friedenstaube 1920 nach Gogolin, hohe Frankatur aus der Anfangsphase der Inflationsperiode, Beförderungsspuren	26b ☒	40,—
2586	GLEIWITZ 21.11.1921 ZKr (089.26) auf Brief mit MeF 15 Pfg dunkelviolett zwei waagerechte Paare Freimarken-Ausgabe Hüttenwerke und Friedenstaube 1920 nach Breslau, Beförderungsspuren	17b ☒	40,—
2587	GLEIWITZ 29.4.1921 ZKr (089.8) auf Reko-Postkarte mit 40 Pfg grünoliv, 1 Mark rosalia Freimarken-Ausgabe 1920 nach ?, von dort aus weiter geleitet zunächst nach Lona-Lany, dann nach Ostroppa und schließlich zurück an den Absender, Transitstempel ZKr KIEFERSTÄDTL 28.4.1921 (144.1) rs, Ankunftsstempel Ekr OSTROPPA 19.4.1921 (241.1) vs, Beförderungsspuren	21, 26b ☒	100,—

2588	GLEIWITZ 31.9.1921 ZKr (089.26) auf Postkarte mit 10 Pfg orangerot senkrechter Dreierstreifen mit Zwischensteg, 20 Pfg blau Freimarken-Ausgabe Hüttenwerke und Friedenstaube 1920 nach Dresden-Altstadt, Beförderungsspuren	16aZS,18 ☒	40,—
2589	GLEIWITZ 31.9.1921 ZKr (089.17) auf Reko-Brief mit 1 Mark rosallila, 2 Mark dunkelbraun, 5 Mark rotorange Freimarken-Ausgabe Hüttenwerke und Friedenstaube 1920 nach Metz / Frankreich, hohe Frankatur aus der Anfangsphase der Inflationsperiode, Beförderungsspuren	26b,27a,29a ☒	50,—
2590	GLEIWITZ 4.12.1920 ZKr (089.26) auf Ortsbrief mit 10 Pfg orangerot, 50 Pfg grau Freimarken-Ausgabe Hüttenwerke und Friedenstaube, die 10 Pfg-Marke mit Firmenlochung (perfin) "W.&L." (W.&L. = Weimann & Lange Eisen- und Metallgießerei, Maschinen- und Armaturenfabrik, Gleiwitz, OS-Handbuch Nr. 18), Beförderungsspuren	16b,22a ☒	50,—
2591	GLEIWITZ 5.6.1920 ZKr (089.4) auf Brief mit MeF 5 Pfg dunkelgelbgrün und grün (unterschiedliche Farbnuancen !) Freimarken-Ausgabe Hüttenwerke und Friedenstaube 1920 nach Birthersdorf, Beförderungsspuren	15a ☒	50,—
2592	GLEIWITZ 6.4.1921 ZKr (089.26) auf Brief mit MeF 30 Pfg gelbprange waagerechtes Paar Freimarken-Ausgabe Hüttenwerke und Friedenstaube nach Bogutschütz, Marken mit Firmenlochung (perfin) "O.E.W." um 45 ° nach links gedreht kopfstehend (O.E.W. = Oberschlesische Elektrizitätswerke, Gleiwitz, OS-Handbuch Nr. 12), Einrisse am oberen Rand des Umschlags, die Marken selbst sind unversehrt	20a ☒	50,—
2593	GLEIWITZ 8.9.1921 ZKr (089.4) auf Reko-Brief mit MeF 80 Pfg lilabraun waagerechtes Paar Freimarken-Ausgabe Hüttenwerke und Friedenstaube 1920 nach Wiesbaden, Ankunftsstempel ZKr WIESBADEN 9.9.1921 rs, Beförderungsspuren	25b ☒	70,—
2594	GLEIWITZ 9.3.1920 ZKr (089.10) auf Reko-Brief mit EF 5 Mark dunkelorange Freimarken-Ausgabe Ziffernzeichnung 1920 nach Leipzig-Eutritzsch, Beförderungsspuren	9 ☒	60,—
2595	GLEIWITZ 9.4.1921 ZKr (089.16) auf Brief mit 30 Pfg gelborange senkrechtes Paar mit Zwischensteg Freimarken-Ausgabe Hüttenwerke und Friedenstaube 1920 nach Berlin, Beförderungsspuren	20aZS ☒	50,—
2596	GLEIWITZ 9.9.1920 ZKr (089.20) auf Paketkarte mit 50 Pfg grau vs, 2 Mark dunkelbraun senkrechter Dreierstreifen Freimarken-Ausgabe 1920 nach Berlin, Ankunftsstempel ZKr BERLIN C 14.9.1920 rs, Beförderungsspuren	22a,27a ☒	60,—
2597	GNADENFELD 18.3.1921 ZKr (090.1) auf Reko-Eil-Brief mit 10 Pfg orangerot, 15 Pfg dunkelgrauviolett, 25 Pfg dunkelbraun, 60 Pfg blau, 1 Mark rosallila Freimarken-Ausgabe Hüttenwerke und Friedenstaube 1920 nach Chemnitz, Ankunftsstempel ZKr CHEMNITZ HILBERSDORF 19.3.1921 rs, der Brief wurde an drei Seiten geöffnet	ex16/26 ☒	40,—
2598	GNADENFELD 26.3.1922 ZKr (090.1) auf Brief mit MeF 1 Mark rosallila senkrechtes Paar Freimarken-Ausgabe Hüttenwerke und Friedenstaube 1920 nach Breslau, hohe Frankatur aus der Anfangsphase der Inflationsperiode, Beförderungsspuren	26b ☒	40,—
2599	GNADENFELD 29.1.1922 ZKr (090.1) auf Brief mit 5 Pfg grün zwei Exemplare, 10 Pfg orangerot, 20 Pfg blau senkrechter Dreierstreifen und Einzelmarke, 50 Pfg grau zwei Einzelmarken. Freimarken-Ausgabe Hüttenwerke und Friedenstaube 1920 nach Gnadenfrei, hohe Frankatur aus der Anfangsphase der Inflationsperiode, der Umschlag wurde senkrecht gefaltet, die Marken selbst sind unversehrt	ex15/22 ☒	40,—
2600	GNADENFELD 29.1.1922 ZKr (090.1) auf Brief mit 10 Pfg orangerot, 50 Pfg grau Freimarken-Ausgabe Hüttenwerke und Friedenstaube 1920 nach Glauchau, Beförderungsspuren	16b,22a ☒	40,—
2601	GNADENFELD 29.1.1922 ZKr (090.1) auf Ansichtskarte Brief mit 20 Pfg blau senkrechtes Zwischenstegpaar Freimarken-Ausgabe Hüttenwerke und Friedenstaube 1920 nach Darmstadt, Beförderungsspuren	18ZS ☒	50,—
2602	GNADENFELD 3.9.1921 ZKr (090.1) auf Ganzsache Postkarte 15 Pfg dunkelgrauviolett Ausgabe April 1920 Zusatzfrankatur 5 Pfg grün, 20 Pfg blau Freimarken-Ausgabe Hüttenwerke und Friedenstaube 1920 nach Gleiwitz, Beförderungsspuren	P4,15a,18 ☒	40,—
2603	GODOW 18.2.1921 EKr (091.1) sowie Korkstempel (091 b) auf Paketkarte mit MeF 3 Mark dunkelviolett waagerechtes Paar Freimarken-Ausgabe 1920 nach Berlin-Charlottenburg, Beförderungsspuren	28b ☒	100,—
2604	GODOW 8.6.1920 EKr (091.1) auf Ganzsache Postkarte Ausgabe April 1920 Zusatzfrankatur 20 Pfg blau Freimarken-Ausgabe Ziffernzeichnung 1920 nach Berlin, gute Erhaltung	P3,6b ☒	40,—
2605	GODULLAHÜTTE 20.1.1921 EKr (092.1) auf Brief mit 5 Pfg grün senkrechtes Paar, 30 Pfg gelblichorange Freimarken-Ausgabe Hüttenwerke und Friedenstaube 1920 nach Grossessegengrube, Beförderungsspuren	15a,20a ☒	40,—
2606FP	GOGOLIN 20.3.1921 ZKr (093.1) auf Brief mit 10 Pfg rotorange, 15 Pfg dunkelgrauviolett, 20 Pfg blau Sonder-Ausgabe Volksabstimmung 20.3.1921 nach Frankfurt a. M., gute Erhaltung	30,31,32 ☒	100,—
2608	GOLASSOWITZ 20.4.1922 EKr (090.1) auf Brief mit EF 2 Mark dunkelbraun Freimarken-Ausgabe Hüttenwerke und Friedenstaube 1920 nach Berlin-Grünwald, hohe Frankatur aus der Anfangsphase der Inflationsperiode, Beförderungsspuren	27a ☒	40,—
2609	GOLASSOWITZ 29.3.1920 EKr (090.1) auf Reko-Brief mit MiF 20 Pfg blau Freimarken-Ausgabe Ziffernzeichnung 1920, 10 / 20 Pfg blau Aushilfs-Ausgabe 1920 nach Dresden, Ankunftsstempel DRESDEN ALTST. 31.3.1920, Beförderungsspuren	6b,11b ☒	50,—
2610	GOTTSCHALKOWITZ 3.1.1921 EKr (095.1) auf Reko-Brief mit 15 Pfg dunkelgrauviolett senkrechtes Paar, 60 Pfg blau Freimarken-Ausgabe Hüttenwerke und Friedenstaube 1920 nach München, zwei Ankunftsstempel rs, Beförderungsspuren	17a,23 ☒	40,—
2611FP	GROSCHOWITZ 2.6.1922 EKr (097.1) auf Ganzsache Postkarte 15 Pfg dunkelgrauviolett Ausgabe April 1920, Zusatzfrankatur 30 Pfg gelborange, 80 Pfg lilabraun Freimarken-Ausgabe Hüttenwerke und Friedenstaube 1920 nach Berlin, minimal stockfleckig	P4,20a,25b ☒	100,—
2612FP	GROSCHOWITZ 7.1.1921 EKr (097.1) auf Ganzsache Postkarte 15 Pfg dunkelgrauviolett Ausgabe April 1920, Zusatzfrankatur 15 Pfg dunkelgrauviolett Freimarken-Ausgabe Hüttenwerke und Friedenstaube 1920 nach Ludwigsdorf, Beförderungsspuren	P4,17a ☒	100,—
2613	GROSS-DOBROWKA 12.3.1921 EKr (101.1) auf Brief mit 20 Pfg blau senkrechtes Paar und Einzelmarke, 40 Pfg grünoliv Freimarken-Ausgabe Hüttenwerke und Friedenstaube 1920 nach Haarlem / Niederlande, Ankunftsstempel HAARLEM 15.3.1921 rs, Beförderungsspuren	18,21 ☒	60,—
2614	GROSS-DOBROWKA 3.9.1921 EKr (101.1) auf Brief mit EF 40 Pfg grünoliv Freimarken-Ausgabe Hüttenwerke und Friedenstaube 1920 nach Leipzig, Beförderungsspuren	21 ☒	50,—
2615	GROSS-GRAUDEN 19.2.1920 EKr (103.1) auf Paketkarte mit MeF 50 Pfg dunkelgrau je ein senkrechtes Paar vs und rs Freimarken-Ausgabe 1920 nach Berlin, Beförderungsspuren	22a ☒	70,—
2616	GROSS-KOTTLUN 14.10.1921 EKr (104.1) auf Brief mit MeF 15 Pfg grauviolett Viererblock Freimarken-Ausgabe Hüttenwerke und Friedenstaube 1920 nach Suhl, Beförderungsspuren	17b ☒	60,—
2617	GROSS-PANIOW 5.3.1920 EKr (107.1) auf gebührenfreier Postzustellungsurkunde nach Grünberg, Beförderungsspuren	☒	80,—
2618	GROSS-STEIN 17.9.1920 EKr (111.1) auf Reko-Brief mit 10 Pfg rotorange, 80 Pfg lilabraun Freimarken-Ausgabe Hüttenwerke und Friedenstaube 1920 nach Chemnitz, Ankunftsstempel ZKr CHEMNITZ 17.9.1920 rs, Beförderungsspuren	16a,25b ☒	40,—
2619	GROSS-STEIN 19.5.1920 EKr (111.1) auf Reko-Eil-Brief mit 5 Pfg grün, 10 Pfg rotorange zwei Einzelmarken, 50 Pfg grau, 75 Pfg grün Freimarken-Ausgabe Hüttenwerke und Friedenstaube 1920 nach Ludwigslust, gute Erhaltung	15a,16a,22a,24a ☒	70,—
2620	GROSS-STEIN 26.9.1921 EKr (111.1) auf Ansichtskarte (s / w) mit EF 80 Pfg lilabraun Freimarken-Ausgabe Hüttenwerke und Friedenstaube 1920 nach Berlin-Schöneberg, Besonderheit: die Marke ist verzähnt, gute Erhaltung	26b ☒	70,—
2621	GROSS-STEIN 9.6.1920 EKr (111.1) auf Postkarte mit MiF 5 Pfg dunkelgrün waagerechtes Paar Freimarken-Ausgabe Ziffernzeichnung 1920, 20 Pfg blau Freimarken-Ausgabe Hüttenwerke und Friedenstaube 1920 nach Oppeln, Beförderungsspuren	3a,18 ☒	60,—
2622	GROSS-STREHLITZ 12.6.1920 ZKr (112.6) auf Brief mit 10 Pfg rotorange, 30 Pfg gelblichorange Freimarken-Ausgabe Hüttenwerke und Friedenstaube 1920 nach Berlin, rückseitig Spendenmarke einer "Stiftung für Israel" in roter Farbe, deshalb auch interessant für den Judaika-Sammler, Beförderungsspuren	16,20a ☒	60,—
2623	GROSS-STREHLITZ 14.3.1921 ZKr (112.6) sowie Korkstempel (112 a) auf Paketkarte mit 3 Mark dunkelgrauviolett, 5 Mark rotorange Freimarken-Ausgabe 1920 nach Bochum, Ankunftsstempel BOCHUM 22.3.1921 rs, Beförderungsspuren	28a,29a ☒	70,—
2624	GROSS-STREHLITZ 2.7.1922 EKr (112.6) auf Brief mit Massenfrankatur und MeF 25 Pfg dunkelbraun zwei senkrechte Dreierstreifen und zwei Einzelmarken Freimarken-Ausgabe Hüttenwerke und Friedenstaube 1920 nach Aschaffenburg, hohe Frankatur aus der Anfangsphase der Inflationsperiode, Beförderungsspuren	19b ☒	70,—
2625FP	GROSS-STREHLITZ 20.3.1921 EKr (112.2) auf Propaganda-Postkarte 50 Pfg grau Sonder-Ausgabe Volksabstimmung 20.3.1920 nach Wurzten, gute Erhaltung	36 ☒	200,—
2626	GROSS-STREHLITZ 22.6.1922 EKr (112.6) auf Kartenbrief mit EF 2 Mark dunkelbraun Freimarken-Ausgabe Hüttenwerke und Friedenstaube 1920 nach Breslau, hohe Frankatur aus der Anfangsphase der Inflationsperiode, Beförderungsspuren	27a ☒	50,—

2627	GROSS-STREHLITZ 26.4.1920 Ekr (112.5) auf Brief mit MeF 10 Pfg dunkelrotorange waagerechtes Paar Freimarken-Ausgabe Ziffernzeichnung 1920 nach Görlitz, Beförderungsspuren	4 ☒	50,—
2628	GROSS-STREHLITZ 3.1.1921 ZKr (112.6) sowie Korkstempel (112 b) auf Paketkarte mit EF 2 Mark braun Freimarken-Ausgabe 1920 nach Berlin-Köpenick, Ankunftsstempel CÖPENICK 4.1.1921 rs, Beförderungsspuren	27a ☒	60,—
2630	GROSS-STREHLITZ 7.7.1922 ZKr (112.7) auf Nachnahme-Brief mit MiF 10 Pfg dunkelrotorange zwei Einzelmarken, 15 Pfg dunkelgrauviolett zwei Einzelmarken, 2 Mark dunkelbraun Freimarken-Ausgabe Hüttenwerke und Friedenstaube 1920, 10 M / 75 Pfg dunkelzinnoberr Aushilfs-Ausgabe 1922 nach Aschaffenburg, eine weitere DR-Freimarke 1.50 Mark braunocker Ausgabe 15.3.1920 rs, Ankunftsstempel Ekr ASCHAFFENBURG 2 11.7.1922 rs, hohe Frankatur aus der Anfangsphase der Inflationsperiode, Beförderungsspuren	16a,17a,27a,4 2a ☒	100,—
2631	GROSS-STREHLITZ 9.12.1921 ZKr (112.6) auf Brief mit EF 60 Pfg blau Freimarken-Ausgabe Hüttenwerke und Friedenstaube 1920 nach Görlitz, Beförderungsspuren	23 ☒	50,—
2632	GROSS-WEICHSEL 15.11.1920 Ekr (113.1) auf Postkarte MeF 20 Pfg blau senkrecht Paar Freimarken-Ausgabe Hüttenwerke und Friedenstaube 1920 nach Oppeln, Beförderungsspuren	18 ☒	70,—
2633	GROSS-WEICHSEL 19.8.1920 Ekr (113.1) auf Postkarte mit 5 Pfg grün, 10 Pfg dunkelrotorange Freimarken-Ausgabe Ziffernzeichnung 1920 nach Regensburg, Postkarte teilweise vergilbt, untere rechte Ecke fehlt, die Marken selbst sind unversehrt	3a,4 ☒	70,—
2634	GROSSCHELM 8.4.1920 Ekr (099.1) auf Brief mit MeF 10 Pfg dunkelrotorange Freimarken-Ausgabe Ziffernzeichnung 1920 nach Frankfurt a. d. Oder, Beförderungsspuren	4 ☒	70,—
2635	GROSSDÖBERN 19.4.1921 Ekr (100.1) auf Paketkarte mit MeF 1 Mark rosalia zwei Einzelmarken vs, waagerechtes Paar rs Freimarken-Ausgabe 1920 nach Berlin-Neuköln, Beförderungsspuren	26b ☒	80,—
2636	GROSSDÖBERN 7.7.1921 Ekr (090.1) auf Brief mit MeF 30 Pfg gelborange waagerechtes Paar Freimarken-Ausgabe Hüttenwerke und Friedenstaube 1920 nach Leipzig, Beförderungsspuren	20a ☒	60,—
2637	GROSSLASSOWITZ 20.3.1921 Ekr (105.1) auf Postkarte mit MeF 10 Pfg dunkelrotorange waagerechtes Paar und Einzelmarke Freimarken-Ausgabe Hüttenwerke und Friedenstaube 1920 nach Leipzig, gute Erhaltung	16a ☒	80,—
2638	GROSSLASSOWITZ 20.4.1921 Ekr (105.1) auf Brief mit EF 50 Pfg dunkelbraun Freimarken-Ausgabe Hüttenwerke und Friedenstaube 1920 nach Leipzig, gute Erhaltung	22a ☒	60,—
2639	GROSSLASSOWITZ 21.6.1922 Ekr (105.1) auf Brief mit 10 Pfg dunkelrotorange, 15 Pfg dunkelgrauviolett Zehnerblock, 40 Pfg grünoliv Freimarken-Ausgabe Hüttenwerke und Friedenstaube 1920 nach Berlin, hohe Frankatur aus der Anfangsphase der Inflationsperiode, der Brief wurde an drei Seiten geöffnet	16a,17a,21 ☒	80,—
2640	GROSSNIMSDORF 6.4.1922 Ekr (106.1) auf gebührenfreier Postzustellungsurkunde nach Oppeln, Beförderungsspuren	☒	50,—
2641	GROSSPATSCHE 12.4.1920 Ekr (108.1) auf Brief mit MeF 10 / 20 Pfg blau waagerechtes Paar Aushilfs-Ausgabe 1920 nach Essen, Beförderungsspuren	11b ☒	80,—
2642FP	GROSSPATSCHE 20.7.1920 Ekr (108.1) auf Reko-Brief mit MeF 20 Pfg blau Viererblock und senkrechter Paar Freimarken-Ausgabe Hüttenwerke und Friedenstaube 1920 nach Wankendorf, Ankunftsstempel ZKr WANKENDORF 21.7.1920 rs, Beförderungsspuren	18 ☒	100,—
2643FP	GROSSSCHIMNITZ 11.7.1920 Ekr (110.1) auf Ansichtskarte (s / w) mit MiF 5 Pfg dunkelgrün, 10 Pfg dunkelrotorange Freimarken-Ausgabe Ziffernzeichnung 1920, 5 Pfg grün, 10 Pfg rotorange Freimarken-Ausgabe Hüttenwerke und Friedenstaube 1920 nach Berlin, die AK weist bildseitig eine Abschürfung auf	3a,4,15a,16a ☒	100,—
2644	GROSSSTREHLITZ 3.1.1921 ZKr (112.6) sowie Korkstempel (112 a) auf Paketkarte mit MeF 2 Mark dunkelbraun senkrecht Paar Freimarken-Ausgabe 1920 nach Berlin-Cöpenick, Beförderungsspuren	27a ☒	70,—
2645	GROSSSTREHLITZ 6.5.1922 ZKr (112.7) auf Wert-Paketkarte mit MiF 5 Mark rotorange Freimarken-Ausgabe 1920, 20 Mark rotorange Aushilfs-Ausgabe 1922 nach Pforzheim, Ankunftsstempel PFORZHEIM 9.5.1922 rs, die untere linke Ecke der Paketkarte wurde eingerissen, repariert	29b,43b ☒	200,—
2646	GUTTENTAG 20.3.1921 ZKr (114.2) auf Eil-Brief MiF 15 Pfg dunkelviolett fünf Einzelmarken, 20 Pfg blau Freimarken-Ausgabe Ziffernzeichnung 1920, 2 1/2 Pfg grau, 3 Pfg rötlichorange, 30 Pfg gelblichorange Freimarken-Ausgabe Hüttenwerke und Friedenstaube 1920 nach Spremberg, Ankunftsstempel ZKr SPREMBERG 22.3.1921 rs, Beförderungsspuren	5a,6b,13a,14a, 210 ☒	70,—
2647FP	GUTTENTAG 20.3.1921 ZKr (114.1) auf Ansichtskarte (s / w) mit 10 Pfg dunkelrotorange, 15 Pfg grauviolett, 30 Pfg rötlichorange, 40 Pfg grünoliv Sonderausgabe-Ausgabe Volksabstimmung 20.3.1921, die AK ist nicht gelaufen, Gefälligkeitsentwertung, gute Erhaltung	30,31,33,34 ☒	100,—
2648	GUTTENTAG 29.6.1920 ZKr (114.2) auf Paketkarte mit 50 Pfg dunkelbraunviolett, 1 Mark rotorange senkrecht Paar Dienstmarken-Ausgabe April 1920 nach Berlin, Beförderungsspuren	D6,D7 ☒	80,—
2649	GUTTENTAG 31.3.1920 ZKr (114.2) sowie Korkstempel (114 b) auf Paketkarte mit MeF 1 Mark rosalia Freimarken-Ausgabe 1920 nach Berlin, Beförderungsspuren	20b ☒	60,—
2650	HALBENDORF 19.4.1920 Ekr (116.1) auf Reko-Brief mit 5 Pfg grün waagerechtes Paar, 30 Pfg gelblichorange, 50 Pfg grau Freimarken-Ausgabe Hüttenwerke und Friedenstaube 1920 nach Frankfurt a. M., Beförderungsspuren	15a,20a,22a ☒	60,—
2651	HALBENDORF 27.5.1921 Ekr (116.1) auf Ganzsache Postkarte 15 Pfg dunkelgrauviolett Ausgabe April 1920, Zusatzfrankatur 20 Pfg dunkelbraun Freimarken-Ausgabe Hüttenwerke und Friedenstaube 1920 nach Frankfurt a. M., Beförderungsspuren	P4,19b ☒	40,—
2652	HALBENDORF 5.5.1920 Ekr (116.1) auf Nachnahme-Reko-Brief mit 20 Pfg blau, 25 Pfg dunkelbraun, 40 Pfg grünoliv Freimarken-Ausgabe Hüttenwerke und Friedenstaube 1920 nach Hörde, Ankunftsstempel ZKr HÖRDE 7.5.1920 rs, Beförderungsspuren	18,19b,21 ☒	60,—
2653	HALEMBIA1921 Ekr (117.1) auf Brief mit EF 40 Pfg grünoliv Freimarken-Ausgabe Hüttenwerke und Friedenstaube 1920 nach Antonienhütte, Beförderungsspuren	21 ☒	40,—
2654	HALEMBIA 21.4.1921 Ekr (116.1) auf Ganzsache Postkarte 15 Pfg dunkelgrauviolett Ausgabe Februar 1920 nach München, gute Erhaltung	P2 ☒	40,—
2655	HIMMELWITZ 26.7.1921 Ekr (118.1) auf Ganzsache Postkarte 15 Pfg dunkelgrauviolett Ausgabe April 1920, Zusatzfrankatur 20 Pfg blau, 25 Pfg dunkelbraun Freimarken-Ausgabe Hüttenwerke und Friedenstaube 1920 nach Leipzig, Beförderungsspuren	P4,17a,18 ☒	60,—
2656	HIMMELWITZ 28.2.1922 Ekr (118.1) auf Brief mit Massenfrankatur und MeF 25 Pfg dunkelbraun Zehnerblock Freimarken-Ausgabe Hüttenwerke und Friedenstaube 1920 nach Regensburg, hohe Frankatur aus der Anfangsphase der Inflationsperiode, Beförderungsspuren	19b ☒	80,—
2657	HIMMELWITZ 8.11.1920 Ekr (118.1) auf Ganzsache Postkarte 10 Pfg dunkelrotorange Ausgabe April 1920, Zusatzfrankatur 20 Pfg blau Freimarken-Ausgabe Hüttenwerke und Friedenstaube 1920 nach Solingen-Wald, Beförderungsspuren	P3,18 ☒	60,—
2658	HINDENBURG 12.5.1922 ZKr (119.6) auf Brief mit EF 2 Mark dunkelbraun Freimarken-Ausgabe Hüttenwerke und Friedenstaube nach Königshütte, Marke mit Firmenlochung (perfin) "O.K." (O.K. = Oberschlesische Kokswerke und Chemische Fabriken AG, Hindenburg, OS-Handbuch Nr. 13b), hohe Frankatur aus der Anfangsphase der Inflationsperiode, Beförderungsspuren	27a ☒	50,—
2659	HINDENBURG 19.9.1920 ZKr (119.8) auf Paketkarte mit 50 Pfg grau, 3 Mark dunkelgrauviolett Freimarken-Ausgabe 1920 nach Breslau, Beförderungsspuren	22a,28a ☒	60,—
2660	HINDENBURG 20.9.1920 ZKr (119.19) auf Paketkarte mit 50 Pfg grau, 3 Mark dunkelgrauviolett Freimarken-Ausgabe 1920 nach Breslau, Beförderungsspuren	22a,28a ☒	60,—
2661	HINDENBURG 26.4.1920 ZKr (119.4) auf Brief mit EF 20 Pfg blau Freimarken-Ausgabe Ziffernzeichnung 1920 nach Halle a. d. Saale, Umschlag mit dekorativem Reklamezudruck, Beförderungsspuren	6b ☒	40,—
2663	HOCHKRETSCHAM 14.12.1920 Ekr (120.1) sowie Korkstempel (120 b) auf Paketkarte mit MiF 15 Pfg dunkelgrauviolett waagerechtes Paar Freimarken-Ausgabe Ziffernzeichnung 1920, 10 Pfg dunkelrotorange, 80 Pfg lilabraun waagerechtes Paar Freimarken-Ausgabe 1920 nach Schweidnitz, Ankunftsstempel ZKr SCHWEIDNITZ 15.12.1920 rs, Beförderungsspuren	5a,16a,25a ☒	80,—
2664	HOHENKRETSCHAM 16.2.1920 ZKr (120.1) auf Paketkarte mit Massen- und MeF 25 Pfg braun senkrechter Viererstreifen vs, Zwölferblock rs, Freimarken-Ausgabe 1920 nach Schweidnitz, Ankunftsstempel ZKr SCHWEIDNITZ 18.11.20 rs, Beförderungsspuren	19a ☒	100,—
2665	HOHENLINDE 20.4.1920 Ekr (122.1) auf Brief mit MeF 25 Pfg dunkelbraun Zehnerblock Freimarken-Ausgabe Hüttenwerke und Friedenstaube 1920 nach Beuthen, gute Erhaltung	19b ☒	60,—

2666	HOHNDORF 10.4.1920 EKr (124.1) auf Brief mit 10 Pfg dunkelrotorange Freimarken-Ausgabe Ziffernzeichnung 1920, 5 / 20 Pfg blau Zehnerblock mit waagerechten und senkrechten Zwischenstegen Typen I a Bogenpositionen 56-60, 66-70 Aushilfs-Ausgabe 1920 nach Hindenburg, Ankunftsstempel Zkr HINDENBURG 2 10.4.1920 (119.19) rs, Beförderungsspuren	4,10ZW1ZS1 ☒	150,—
2667	HOHNDORF 10.4.1920 EKr (124.1) auf Reko-Eil-Brief mit EF 3 Mark dunkelgrauviolett Freimarken-Ausgabe Hüttenwerke und Friedensstaube 1920 nach Zürich / Schweiz, Ankunftsstempel Ekr ZÜRICH BAHNHOF EILDienst 4.9.1920 rs, Beförderungsspuren	28a ☒	50,—
2668	HOHNDORF 25.5.1920 EKr (124.1) auf Brief mit 5 Pfg grün, 10 Pfg dunkelrotorange, 15 Pfg dunkelviolettgrau, 20 Pfg blau, 40 Pfg grünoliv Freimarken-Ausgabe Hüttenwerke und Friedensstaube 1920 nach Regensburg, Fragment eines Ankunftsstempels rs, Beförderungsspuren	ex15/21 ☒	40,—
2669	IMIELIN 17.9.1920 ZKr (126.1) auf Paketkarte mit EF 2 Mark dunkelbraun Freimarken-Ausgabe Hüttenwerke und Friedensstaube 1920 nach Breslau, Beförderungsspuren	27a ☒	50,—
2670FP	JABOROWITZ 11.5.1922 EKr (127.1) auf Paketkarte mit 3 Mark dunkelviolett, 5 Mark rotorange rs, 5 Mark rotorange zwei Einzelmarken vs Freimarken-Ausgabe Hüttenwerke und Friedensstaube 1920 nach Aachen, hohe Frankatur aus der Anfangsphase der Inflationsperiode, Beförderungsspuren	28b,29a ☒	150,—
2671	JACOBSDORF 19. ... 1920 ZKr (128.1) sowie Korkstempel (128 b) auf Paketkarte mit EF 2 Mark dunkelbraun Freimarken-Ausgabe 1920 nach Berlin, Beförderungsspuren	27a ☒	70,—
2672	JACOBSDORF 31.12.1920 EKr (128.1) sowie Korkstempel (128 b) auf Paketkarte mit je zwei Exemplaren 20 Pfg blau, 80 Pfg lilabraun Beförderungsspuren	18,25b ☒	60,—
2673	JASTRZEMB 29.7.1920 EKr (132.1) sowie Korkstempel (342 d) auf Paketkarte mit 50 Pfg grau, 5 Mark rotorange Freimarken-Ausgabe 1920 nach Landshut / Schlesien, Ankunftsstempel Zkr LANDSHUT 21.7.1920 rs Beförderungsspuren	22a,29a ☒	60,—
2674	JELLOWA 19..... 1921 ZKr (133.1) sowie Korkstempel (131 a) auf Paketkarte mit MeF 1 Mark rosallila zwei Einzelmarken Freimarken-Ausgabe 1920 nach Berlin-Neuköln, Beförderungsspuren	26b ☒	70,—
2675	JELLOWA 29.3.1921 EKr (133.1) sowie Korkstempel (131 a) auf Paketkarte mit MeF 1 Mark rosallila waagerechtes Paar und Einzelmarke vs, Einzelmarke rs nach Neuköln, Beförderungsspuren	26b ☒	80,—
2676	JELLOWA 7.3.1921 ZKr (133.1) sowie Korkstempel (131 a) auf Paketkarte mit 25 Pfg dunkelbraun waagerechtes Paar, 25 Pfg dunkelbraun waagerechtes Paar rs Freimarken-Ausgabe 1920 nach Berlin-Neuköln, Beförderungsspuren	19b,28a ☒	70,—
2677	KALUNG 3.10.1921 EKr (324.1) auf Reko-Brief mit MeF 80 Pfg lilabraun zwei Einzelmarken Freimarken-Ausgabe 1920 nach Chemnitz, Transitstempel Zkr KONSTADT 3.10.1921 (161.1) und BRESLAU 5.10.1921 beide rs, Beförderungsspuren	25b ☒	60,—
2678	KANDRZIN 6.11.1920 ZKr (137.2) sowie Korkstempel (137 a) auf Paketkarte mit MeF 2 Mark dunkelbraun Freimarken-Ausgabe 1920 nach Sorau, Ankunftsstempel Zkr SORAU 7.11.1920 rs, Beförderungsspuren	27a ☒	70,—
2679	KATSCHER 17.5.1921 ZKr (140.4) sowie Korkstempel (140 c) auf Paketkarte mit MeF 1 Mark rosallila je ein senkrecht Paar auf der vs und rs Freimarken-Ausgabe 1920 nach Berlin-Neuköln, Beförderungsspuren	26b ☒	70,—
2680	KATSCHER 18.11.1920 ZKr (140.4) sowie Korkstempel (140 a) auf Paketkarte mit 1 Mark waagerechtes Paar rs, 2 Mark dunkelbraun Freimarken-Ausgabe 1920 nach Berlin, Beförderungsspuren	26b,27a ☒	70,—
2682	KATSCHER 4.4.1921 ZKr (140.4), auf Paketkarte mit 50 Pfg grau waagerechtes Paar rs, 5 Mark rotorange senkrecht Paar und Einzelmarke vs nach Neuköln, dazu Korkstempel 12.6.21, Beförderungsspuren	22a,29a ☒	100,—
2684	KATTOWITZ 1.3.1920 ZKr (141.36) auf Reko-Eil-Brief mit MeF 50 Pfg braunpurpur waagerechtes Paar Freimarken-Ausgabe Ziffernzeichnung 1920 nach Gera, Ankunftsstempel Zkr GERA 2.3.1920 rs, Beförderungsspuren	7b ☒	50,—
2685	KATTOWITZ 1.4.1921 ZKr (141.9) auf Brief mit 10 Pfg orangerot normales senkrecht Paar und senkrecht Paar mit Zwischensteg, 20 Pfg blau senkrecht Paar mit Zwischensteg Freimarken-Ausgabe Hüttenwerke und Friedensstaube 1920 nach Ludwigslust, Beförderungsspuren	16b,16bZS,18Z S ☒	70,—
2686	KATTOWITZ 12.11.1921 ZKr (141.5) sowie Korkstempel (141 ai) auf Paketkarte mit 1 Mark rosallila senkrechter Dreierstreifen rs, 5 Mark rotorange vs Freimarken-Ausgabe 1920 nach Berlin, Beförderungsspuren	26b,29a ☒	70,—
2687	KATTOWITZ 13.1.1922 ZKr (141.39) auf Reko-Brief mit MeF 80 Pfg lilabraun senkrechter Viererstreifen und Einzelmarke Freimarken-Ausgabe Hüttenwerke und Friedensstaube 1920 nach Mainz, Ankunftsstempel Zkr MAINZ 17.1.1922 rs, hohe Frankatur aus der Anfangsphase der Inflationsperiode, Beförderungsspuren	25b ☒	50,—
2688	KATTOWITZ 15.6.1920 ZKr (141.5) auf Paketkarte mit 50 Pfg grau, 3 Mark dunkelgrauviolett Freimarken-Ausgabe 1920 nach Berlin, Beförderungsspuren	22a,28a ☒	60,—
2689	KATTOWITZ 16.4.1921 ZKr (141.38) auf Paketkarte mit 50 Pfg grau, 3 Mark dunkelgrauviolett Freimarken-Ausgabe 1920 nach Trebnitz, Ankunftsstempel TREBNITZ 28.7.1920 rs, Beförderungsspuren	22a,28a ☒	60,—
2691	KATTOWITZ 18.9.1920 ZKr (141.21) auf Paketkarte mit 20 Pfg blau, 30 Pfg gelblichorange, 3 Mark dunkelgrauviolett vs, 3 Mark dunkelgrauviolett rs, Freimarken-Ausgabe 1920 nach Berlin, Ankunftsstempel Zkr BERLIN 20.9.1920 rs, Beförderungsspuren	18,20a,28a ☒	60,—
2692	KATTOWITZ 19.8.1921 ZKr (141.25) auf Brief mit 10 Pfg orangerot Bogenteil zu 10 Marken mit senkrechtem Zwischensteg und rechtem Rand, letzterer mit Lochungen, Ziffer "2" und Passerkreuz (Bogenpositionen 31-32, 41-42, 51-52-53, 61-62,63) Freimarken-Ausgabe Hüttenwerke und Friedensstaube 1920 nach Steinbilen / Schweiz, Transitstempel Zkr AARBURG 21.3.1921 rs, sehr ungewöhnliche Einheit und Mehrfachfrankatur, Beförderungsspuren	16bZS ☒	150,—
2693	KATTOWITZ 2.8.1920 ZKr (141.32) sowie Korkstempel (141 c) auf Nachnahme-Paketkarte mit EF 3 Mark dunkelgrauviolett Freimarken-Ausgabe 1920 nach Frankfurt / Oder, Ankunftsstempel Zkr FRANKFURT (ODER) 4.8.20, Beförderungsspuren	28a ☒	100,—
2694	KATTOWITZ 22.3.1921 ZKr (141.5) sowie Korkstempel (141 t) auf Paketkarte mit 50 Pfg grau, 3 Mark dunkelgrauviolett Freimarken-Ausgabe 1920 nach Berlin-Tempelhof, Ankunftsstempel Zkr BERLIN-TEMPELHOF 27.3.1921, Beförderungsspuren	22a,28a ☒	70,—
2695	KATTOWITZ 23.8.1921 ZKr (141.39) auf Reko-Brief mit 30 Pfg gelborange senkrechter Dreierstreifen mit Zwischensteg Freimarken-Ausgabe Hüttenwerke und Friedensstaube 1920 nach Leipzig-Volkmarsdorf, Ankunftsstempel Ekr LERIPZIG VOLKMARSODRF 24.3.1921 rs, Beförderungsspuren	20aZS ☒	50,—
2696	KATTOWITZ 24.12.1921 ZKr (141.29) auf Brief mit 10 Pfg orangerot senkrecht Paar, 40 Pfg grünoliv Freimarken-Ausgabe Hüttenwerke und Friedensstaube nach Danzig / Freie Stadt Danzig, die 40 Pfg-Marke mit Firmenlochung (perfin) "P.G." um 90 ° nach rechts gedreht (P.G. = P. G. Müller, Kattowitz OS, OS-Handbuch Nr. 15), Beförderungsspuren	16b,21 ☒	50,—
2697	KATTOWITZ 26.9.1920 ZKr (141.15) auf Postkarte mit Massenfrankatur und MeF 5 Pfg grün zwei senkrechte Dreierstreifen Freimarken-Ausgabe Hüttenwerke und Friedensstaube 1920 nach Leipzig, Beförderungsspuren	15a ☒	50,—
2698	KATTOWITZ 4.1.1921 ZKr (141.32) auf Paketkarte mit EF 2 Mark dunkelbraun Freimarken-Ausgabe 1920 nach Bochum, Ankunftsstempel BOCHUM 10.1.1921 rs, Beförderungsspuren	☒	60,—
2700	KATTOWITZ 6.10.1920 ZKr (141.9) auf Postkarte mit MeF 10 Pfg orangerot waagerechter Dreierstreifen Freimarken-Ausgabe Hüttenwerke und Friedensstaube 1920 nach Leipzig, Beförderungsspuren	16b ☒	40,—
2701	KATTOWITZ 8.10.1920 ZKr (141.9) auf Orts-Postkarte mit Massenfrankatur und MeF 5 Pfg grün senkrechter Sechserstreifen Freimarken-Ausgabe Hüttenwerke und Friedensstaube 1920, Beförderungsspuren	15a ☒	50,—

**Alle Einzellose und Atteste sind unter
www.reinhardfischerauktionen.de abgebildet!**

**Dort sind auch 1435 weitere Lose zu finden, die nicht im
gedruckten Katalog, sondern nur im Internet zu finden sind!**

2702	KATTOWITZ 8.3.1920 ZKr (141.29) auf Brief mit MeF 2 1/2 Pfg grauschwarz waagerechtes Zwischenstegpaar, 3 Pfg lilabraun waagerechter Fünferstreifen Freimarken-Ausgabe Ziffernzeichnung 1920 nach Schweidnitz, Beförderungsspuren	1b,2 ☒	70,—
2703	KELTSCH 10.10.1920 EKr (143.1) auf Paketkarte mit 20 Pfg preußischblau rs, 30 Pfg gelborange, 3 Mark dunkelviolett vs Freimarken-Ausgabe 1920 nach Berlin, Beförderungsspuren	18,20a,28b ☒	80,—
2704	KIEFERSSTÄDEL 17.12.1920 ZKr (144.1) sowie Korkstempel (144 a) auf Paketkarte mit EF 2 Mark dunkelbraun Freimarken-Ausgabe 1920 nach Grünberg, Ankunftsstempel ZKr GRÜNBERG 18.12.1920 rs, Beförderungsspuren	27a ☒	80,—
2705	KLEIN-STREHLITZ 26.3.1921 EKr (147.1) sowie Korkstempel (147 e) auf Paketkarte mit 1 Mark rosalia, 3 Mark dunkelgrauviolett Freimarken-Ausgabe 1920 nach Bochum, Ankunftsstempel BOCHUM 30.3.1921 rs, Beförderungsspuren	26b,28a ☒	70,—
2706	KNUROW 18.9.1920 EKr (149.2) auf Paketkarte mit 50 Pfg grau vs, 3 Mark violett nach Berlin, Ankunftsstempel BERLIN C 20.9.1920 rs, Beförderungsspuren	22a,28b ☒	60,—
2707	KNUROW 27.12.1920 ZKr (149.2) sowie Korkstempel (149 a) auf Paketkarte mit 20 Pfg blau, 30 Pfg gelborange, 2 Mark dunkelbraun Freimarken-Ausgabe 1920 nach Grünberg, Ankunftsstempel GRÜNBERG 30.12.1920 rs, Beförderungsspuren	18,20a,27a ☒	70,—
2708	KNUROW 30.7.1920 ZKr (149.2) auf Drucksache mit MeF 5 Pfg / 20 Pfg Aufdrucktype I a waagerechtes Paar Aushilfs-Ausgabe 1920 nach Lobstadt, sehr saubere und klare Stempelabschläge, gute Erhaltung	10la ☒	40,—
2709	KNUROW 31.3.1920 ZKr (149.2) auf Reko-Brief mit Massenfrankatur und MeF 10 Pfg rotorange Freimarken-Ausgabe Ziffernzeichnung 1920 nach Arkona a. Rügen, Ankunftsstempel ZKR ARKONA (RÜGEN) 3.4.1920 rs, der Umschlag wurde senkrecht gefaltet, die Marken selbst sind unversehrt	4 ☒	70,—
2710	KNUROW 31.3.1920 ZKr (149.2) auf Reko-Brief mit Massenfrankatur und MeF 15 Pfg dunkelgrauviolett Freimarken-Ausgabe Ziffernzeichnung 1920 nach Arkona a. Rügen, Ankunftsstempel ZKR ARKONA (RÜGEN) 3.4.1920 rs, der Umschlag wurde senkrecht gefaltet, die Marken selbst sind unversehrt	5a ☒	70,—
2711	KNUROW 31.3.1920 ZKr (149.2) auf Reko-Brief mit Massenfrankatur und MeF 20 Pfg blau Freimarken-Ausgabe Ziffernzeichnung 1920 nach Arkona a. Rügen, Ankunftsstempel ZKR ARKONA (RÜGEN) 3.4.1920 rs, der Umschlag wurde senkrecht gefaltet, die Marken selbst sind unversehrt	6b ☒	70,—
2712	KONSTADT 20.3.1921 ZKr (161.1) auf Reko-Postkarte mit 25 Pfg dunkelbraun Sechserblock mit waagerechtem Zwischensteg Freimarken-Ausgabe Hüttenwerke und Friedenstaube 1920 nach Borna, Ankunftsstempel ZKr BORNA 22.3.1921, gute Erhaltung	19bZS ☒	40,—
2713	KONSTADT 3.4.1920 ZKr (161.1) auf Paketkarte mit MiF 10 Pfg rotorange waagerechtes Paar vom linken Rand, 15 Pfg dunkelviolett waagerechtes Zwischenstegpaar Freimarken-Ausgabe Ziffernzeichnung 1920 rs, 20 Pfg blau zwei Einzelmarken Freimarken-Ausgabe Ziffernzeichnung 1920, 10 / 20 Pfg blau waagerechtes Paar Aushilfs-Ausgabe 1920 nach Breslau, eine der 20 Pfg-Marken mit fehlender oberen Ecke links	4,5cZW,6b,11b ☒	100,—
2714	KOSTENTHAL 16.11.1920 EKr (166.1) auf Paketkarte mit MeF 2 Mark dunkelbraun Freimarken-Ausgabe 1920 nach Trebnitz, Beförderungss	27a ☒	70,—
2715	KOSTUCHNA 3.12.1921 EKr (167.1) auf Paketkarte mit 50 Pfg brau zwei Einzelmarken, 5 Mark rotorange rs, 5 Mark rotorange vs Freimarken-Ausgabe 1920 nach Berlin, Beförderungsspuren	22a,29a ☒	60,—
2716	KRANOWITZ 31.7.1920 EKr (169.1) auf Paketkarte mit 20 Pfg blau, 50 Pfg grau zwei Einzelmarken vs, 50 Pfg grau Viererblock rs Freimarken-Ausgabe 1920 nach Berlin, Beförderungsspuren	18,22a ☒	60,—
2717	KRAPPIZ 16.7.1920 ZKr (170.2) auf Paketkarte mit MeF 50 Pfg grau je zwei Einzelmarken vs und rs Freimarken-Ausgabe 1920 nach Berlin, Beförderungsspuren	22a ☒	70,—
2718	KRAPPIZ 18.3.1920 ZKr (170.2) auf Wertbrief mit EF 1 Mark rotkarmin Freimarken-Ausgabe Ziffernzeichnung 1920 nach Dresden, Ankunftsstempel ZKr DRESDEN-ALTSTADT 1 20.3.1921 rs, Beförderungsspuren	8 ☒	50,—
2719	KRAPPIZ 23.10.1920 ZKr (170.2) sowie Korkstempel (170 a) auf Paketkarte mit MeF 2 Mark dunkelbraun je ein Exemplar vs und rs Freimarken-Ausgabe 1920 nach Berlin, Beförderungsspuren	27a ☒	70,—
2720	KRAPPIZ 27.1.1921 ZKr (170.2) sowie Korkstempel (170 d) auf Paketkarte mit 50 Pfg grau 2 Mark dunkelbraun vs, 1 Mark rosalia, 2 Mark dunkelbraun rs Freimarken-Ausgabe 1921 nach Grünberg, Ankunftsstempel ZKr GRÜNBERG 29.1.1921 rs, Beförderungsspuren	22a,26b,27a ☒	70,—
2721	KREUZBURG 17.2.1921 ZKr (172.4) sowie Korkstempel (172 g) auf Paketkarte mit MeF 1 Mark rosalia senkrecht Paar Freimarken-Ausgabe 1920 nach Berlin-Tempelhof, Ankunftsstempel ZKr BERLIN-TEMPELHOF 19.7.1921 rs, Beförderungsspuren	26b ☒	70,—
2722	KREUZBURG 21.10.1920 ZKr (172.4) sowie Korkstempel (172 c) auf Wert-Paketkarte mit 50 Pfg grau, 1 Mark rosalia waagerechtes Paar rs, 1 Mark rosalia, 2 Mark dunkelbraun vs, Freimarken-Ausgabe 1920 nach Berlin, Beförderungsspuren	22a,126b,127a ☒	70,—
2723	KREUZENORT 11.10.1920 EKr (173.1) auf Paketkarte mit MeF 2 Mark dunkelbraun waagerechtes Paar nach Breslau, Beförderungsspuren	27a ☒	100,—
2724	KREUZENORT 11.9.1920 ZKr (173.1) auf Paketkarte mit 2 Mark dunkelbraun, 3 Mark dunkelgrauviolett zwei Einzelmarken Freimarken-Ausgabe 1920 nach Bottrop, Ankunftsstempel ZKr BOTTROP 13.9.1920 rs, Beförderungsspuren	27a,28a ☒	80,—
2725	KUPP 11.11.1920 ZKr (178.1) auf Paketkarte mit 25 Pfg dunkelbraun senkrecht Zwischenstegpaar, 2 Mark dunkelbraun Freimarken-Ausgabe 1920 nach Berlin-Friedrichshagen, Ankunftsstempel ZKr FRIEDRICHSHAGEN 13.11.1920 rs, Beförderungsspuren	19bZS,27a ☒	100,—
2726	KÖNIGSHULD EKr, genaue Identifizierung ewegen zentrisch aufgesetzter Korkstempel (158a) nicht möglich, auf Paketkarte mit 50 Pfg grau, 75 Pfg grün Freimarken-Ausgabe 1920 nach Münsterberg, Ankunftsstempel ZKr MÜNSTERBERG 4.8.1920 rs, Beförderungsspuren	22a,24a ☒	60,—
2727	KÖNIGSHÜTTE 1.12.1920 ZKr (157.9) sowie Korkstempel (157 p) auf Paketkarte mit MeF 2 Mark dunkelbraun zwei Einzelmarken Freimarken-Ausgabe 1921 nach Berlin-Tempelhof, Ankunftsstempel ZKr BERLIN-TEMPELHOF 4.12.1920 rs, Beförderungsspuren	27a ☒	70,—
2728	KÖNIGSHÜTTE 10.11.1920 ZKr (157.9) sowie Korkstempel (157 i) auf Paketkarte mit MeF 1 Mark rosalia waagerechtes Paar Freimarken-Ausgabe 1921 nach Bochum, Ankunftsstempel ZKr BOCHUM 18.11.1920 rs, Beförderungsspuren	☒	70,—
2729	KÖNIGSHÜTTE 11.5.1922 ZKr (157.6) auf Brief mit MeF 50 Pfg dunkelgrau vier Einzelmarken Freimarken-Ausgabe Hüttenwerke und Friedenstaube 1920 nach Halle a. d. Saale, Beförderungsspuren	22a ☒	50,—
2730	KÖNIGSHÜTTE 13.8.1921 ZKr (157.10) auf Eil-Brief mit 10 Pfg rotorange, 40 Pfg graugrün senkrechter Fünferstreifen Freimarken-Ausgabe Hüttenwerke und Friedenstaube 1920 nach Berlin, Ankunftsstempel ZKr BERLIN NW 14.8.1921 rs, Beförderungsspuren	16a,21 ☒	40,—
2731	KÖNIGSHÜTTE 18.3.1922 ZKr (157.9) auf Paketkarte mit MiF 5 Mark rotorange Freimarken-Ausgabe 1921, 10 M / 75 Pfg zinnober nach Pforzheim, Ankunftsstempel ZKr PFORZHEIM 20.3.1922 rs, Beförderungsspuren	29a,42 ☒	100,—
2732	KÖNIGSHÜTTE 19.1.1921 ZKr (157.9) sowie Korkstempel (157 x) auf Paketkarte mit EF 3 Mark dunkelgrauviolett Freimarken-Ausgabe 1921 nach Münsterberg, Ankunftsstempel ZKr MÜNSTERBERG 20.1.1921 rs, Beförderungsspuren	28a ☒	70,—
2733	KÖNIGSHÜTTE 20.9.1921 ZKr (157.6) auf Brief mit MeF 15 Pfg dunkelgrauviolett senkrechter Viererstreifen Freimarken-Ausgabe Hüttenwerke und Friedenstaube 1920 nach Berlin, Beförderungsspuren	17a ☒	40,—
2734	KÖNIGSHÜTTE 25.1.1921 ZKr (157.9) sowie Korkstempel (157 n) auf Paketkarte mit 25 Pfg dunkelbraun waagerechtes Paar, 60 Pfg blau zwei waagerechte Paare rs, 60 Pfg blau waagerechtes Paar vs, Freimarken-Ausgabe 1920 nach Schwientochlowitz, Ankunftsstempel ZKr SCHWIENTOCHLOWITZ 26.1.1921 rs, Beförderungsspuren	19b,23 ☒	80,—
2735	KÖNIGSHÜTTE 25.2.1921 ZKr (157.9) sowie Korkstempel (157 p) auf Paketkarte mit EF 2 Mark dunkelbraun Freimarken-Ausgabe 1921 nach Bochum, Ankunftsstempel ZKr BOCHUM 2.3.1921 rs, Beförderungsspuren	27a ☒	70,—
2736	KÖNIGSHÜTTE 30.3.1922 ZKr (157.5) auf Brief mit EF 2 Mark dunkelbraun Freimarken-Ausgabe 1920 nach Burgsteinfurt, hohe Frankatur aus der Anfangsphase der Inflationsperiode, Beförderungsspuren	27a ☒	80,—
2738	KÖNIGSHÜTTE 8.10.1920 EKr (157.7) auf Paketkarte mit 3 Mark dunkelviolett, 5 Mark rotorange Freimarken-Ausgabe Hüttenwerke und Friedenstaube 1920 nach Berlin, Beförderungsspuren	28b,29a ☒	50,—
2739	KÖNIGSHÜTTE 8.11.1920 ZKr (157.9) sowie Korkstempel (157 g) auf Eil-Paketkarte mit 50 Pfg grau rs, 3 Mark dunkelgrauviolett vs Freimarken-Ausgabe 1921 nach Eberswalde, Ankunftsstempel ZKr EBERSWALDE 11.11.1920 rs, Beförderungsspuren	22a,28a ☒	80,—
2740	KÖNIGSHÜTTE 8.3.1921 ZKr (157.9) auf Brief mit 20 Pfg blau senkrecht Zwischenstegpaar Freimarken-Ausgabe Hüttenwerke und Friedenstaube 1920 nach Berlin, Beförderungsspuren	18ZS ☒	60,—
2741	LABAND 24.11.1921 ZKr (179.1) auf Eil-Paketkarte mit MeF 1 Mark rosalia zeri Einzelmarken vs, waagerechtes Paar rs Freimarken-Ausgabe 1920 nach Berlin, Beförderungsspuren	26b ☒	70,—

2742	LANDSBERG 2.9.1920 ZKr (180.1) auf Paketkarte mit MeF 80 Pfg lilabraun Einzelmarke vs, senkrecht Paar, zwei Einzelmarken, davon ein Exemplar vom rechten Rand, Freimarken-Ausgabe 1920 nach Berlin, Beförderungsspuren	25b ☒	80,—
2743	LANDSBERG 4.4.1922 ZKr (180.1) auf Postkarte mit MeF 25 Pfg dunkelbraun Fünferblock Freimarken-Ausgabe Hüttenwerke und Friedenstaube 1920 nach Brieg, die Postkarte wurde am oberen Rand zweimal gelocht, die Marken selbst sind unversehrt	19b ☒	40,—
2744	LANGENDORF 9.9.1920 ZKr (181.1) auf Paketkarte mit EF 2 Mark dunkelbraun Freimarken-Ausgabe 1920 nach Berlin, Beförderungsspuren	27a ☒	60,—
2745	LAURAHÜTTE 1.5.1922 ZKr (182.3) auf Brief mit 50 Pfg dunkelgrau Viererblock mit senkrechtem Zwischensteg Freimarken-Ausgabe Hüttenwerke und Friedenstaube 1920 nach Spittal / Österreich, Beförderungsspuren	22a ☒	40,—
2746	LAURAHÜTTE 11.6.1920 ZKr (141.36) auf Eil-Brief mit 10 Pfg orangerot zwei senkrechte Paare, 50 Pfg grau senkrecht Paar Freimarken-Ausgabe 1920 nach Burg bei Magdeburg, Ankunftsstempel ZKr BUEF 12.6.1920 rs, Beförderungsspuren	16b,22a ☒	60,—
2747	LAURAHÜTTE 6.9.1920 ZKr (182.3) auf Paketkarte mit 2 Mark dunkelbraun rs, 2 Mark dunkelbraun, 3 Mark dunkelgrauviolett vs Freimarken-Ausgabe 1920 nach Berlin, Fragment eines Ankunftsstempels rs, Beförderungsspuren	27a,28a ☒	60,—
2748	LEISNITZ 11.6.1920 Ekr (183.1) auf Paketkarte mit 30 Pfg gelborange Achterblock und senkrecht Paar rs, 50 Pfg grau, zwei Einzelmarken vs Freimarken-Ausgabe 1920 nach Berlin, Beförderungsspuren	20a,22a ☒	60,—
2750	LEISNITZ 25.9.1920 Ekr (183.1) auf Nachnahme-Paketkarte mit EF 5 Mark rotorange Freimarken-Ausgabe 1920 nach Breslau, sehr saubere Abstempelung	29a ☒	80,—
2751	LEISNITZ 6.10.1921 Ekr (183.1) auf Paketkarte mit MeF 1 Mark rosalia waagrecht Paar vs, Viererblock und waagrecht Paar rs Freimarken-Ausgabe 1920 nach Bochum, Ankunftsstempel BOCHUM 12.4.1921 rs, Beförderungsspuren	26b ☒	80,—
2752	LEISNITZ 6.10.1921 Ekr (183.1) sowie Korkstempel (183 c) auf Paketkarte mit 3 Mark dunkelgrauviolett, 5 Mark rotorange Freimarken-Ausgabe 1920 nach Berlin-Neuköln, Beförderungsspuren	28a,29a ☒	70,—
2753	LEOBSCHÜTZ 10.9.1921 ZKr (187.3) sowie Korkstempel (187 n) auf Paketkarte mit 50 Pfg grau senkrecht Paar rs, 3 Mark dunkelviolett vs Freimarken-Ausgabe Hüttenwerke und Friedenstaube 1920 nach Berlin, Beförderungsspuren	22a,28b ☒	70,—
2754	LEOBSCHÜTZ 17.12.1920 ZKr (187.3) auf Paketkarte mit MeF 2 Mark dunkelbraun senkrecht Paar Freimarken-Ausgabe 1920 nach Berlin-Tempelhof, Fragment eines Ankunftsstempels rs, Beförderungsspuren	27a ☒	70,—
2755	LEOBSCHÜTZ 2.5.1921 ZKr (187.3) sowie Korkstempel (187 j) auf Paketkarte mit MeF 1 Mark rosalia je ein waagrecht Paar vs und rs Freimarken-Ausgabe 1920 nach Berlin-Tempelhof, Ankunftsstempel BERLIN-TEMPELHOF 1 7.5.1921 rs, Beförderungsspuren	26b ☒	80,—
2756	LEOBSCHÜTZ 20.7.1921 ZKr (187.3) sowie Korkstempel (187 k) auf Paketkarte mit 1 Mark rosalia, 3 Mark dunkelviolett Freimarken-Ausgabe Hüttenwerke und Friedenstaube 1920 nach Danzig / Freie Stadt Danzig, Beförderungsspuren	26b,29a ☒	60,—
2757	LEOBSCHÜTZ 22.3.1921 ZKr (187.3) sowie Korkstempel (187 g) auf Paketkarte mit MeF 1 Mark rosalia je ein waagrecht Paar vs und rs Freimarken-Ausgabe 1920 nach Berlin-Neuköln, Beförderungsspuren	26b ☒	70,—
2758	LEOBSCHÜTZ 23.10.1920 ZKr (187.3) sowie Korkstempel (187 b) auf Paketkarte mit 75 Pfg grün waagrecht Paar rs, 3 Mark dunkelgrauviolett vs Freimarken-Ausgabe 1920 nach Reichenbach, Ankunftsstempel ZKr REICHENBACH 26.10.1920 rs, Beförderungsspuren	24a,28a ☒	60,—
2759	LEOBSCHÜTZ 25.5.1921 ZKr (187.3) sowie Korkstempel (187 j) auf Paketkarte mit MeF 2 Mark dunkelbraun senkrecht Paar Freimarken-Ausgabe 1920 nach Berlin-Tempelhof, Ankunftsstempel BERLIN-TEMPELHOF 28.5.1921 rs, Beförderungsspuren	27a ☒	70,—
2760	LEOBSCHÜTZ 29.3.1922 ZKr (187.3) sowie Korkstempel (187 t) auf Paketkarte mit 3 Mark dunkelviolett rs, 5 Mark rotorange waagrecht Paar vs Freimarken-Ausgabe 1920 nach Berlin-Tempelhof, Ankunftsstempel BERLIN-TEMPELHOF 1.4.1922 rs, Beförderungsspuren	28b,29a ☒	70,—
2761	LEOBSCHÜTZ 29.4.1922 ZKr (187.3) auf Paketkarte mit MeF 5 Mark rotorange senkrecht Paar vs und waagrecht Paar rs Freimarken-Ausgabe Hüttenwerke und Friedenstaube 1920 nach Würzburg, Ankunftsstempel Ekr WÜRZBURG 1.5.1922 rs, Beförderungsspuren	29a ☒	80,—
2762	LEOBSCHÜTZ 31.3.1921 ZKr (187.3) sowie Korkstempel (187 h) auf Paketkarte mit 50 Pfg grau, 5 Mark rotorange Freimarken-Ausgabe 1920 nach Berlin-Neuköln, Beförderungsspuren	22a,28a ☒	60,—
2763	LEOBSCHÜTZ 5.2.1921 ZKr (187.3) sowie Korkstempel (187 e) auf Paketkarte mit 50 Pfg grau, 75 Pfg grün Freimarken-Ausgabe 1920 nach Krelkau, Transitstempel MÜNSTERBERG 6.2.1921 rs, Beförderungsspuren	22a,24a ☒	70,—
2764	LEOBSCHÜTZ 5.2.1921 ZKr (187.3) sowie Korkstempel (187 e) auf Paketkarte mit 50 Pfg grau, 2 Mark dunkelbraun Freimarken-Ausgabe 1920 nach Krelkau, Transitstempel MÜNSTERBERG 5.2.1921 rs, Beförderungsspuren	22a,27a ☒	70,—
2765	LEOBSCHÜTZ 8.2.1922 (197.5) auf Brief mit MeF 1 Mark rosalia Viererblock Freimarken-Ausgabe Hüttenwerke und Friedenstaube 1920 nach Milano / Italien, möglicherweise stammte der Brief von einem Angehörigen des ital. Truppenkontingents in Oberschlesien, Fragment eines Ankunftsstempels ZKr MILANO CENTRO 13.2.1921 rs, hohe Frankatur aus der Anfangsphase der Inflationsperiode	26b ☒	50,—
2766	LESCHNITZ 24.1.1921 ZKr (188.2) auf Paketkarte mit EF 2 Mark dunkelbraun Freimarken-Ausgabe 1920 nach Berlin, Beförderungsspuren	27a ☒	60,—
2767	LISSEK 2.8.1920 Ekr (191.1) auf Paketkarte mit EF 2 Mark dunkelbraun Freimarken-Ausgabe 1920 nach Trebnitz, Ankunftsstempel TREBNITZ 3.8.1920 rs, Beförderungsspuren	27a ☒	60,—
2768	LOHNAU 2.11.1920 Ekr (193.1) auf Paketkarte mit MeF 2 Mark dunkelbraun senkrecht Paar Freimarken-Ausgabe 1920 nach Berlin, Beförderungsspuren	27a ☒	70,—
2769	LOSLAU 1920 ZKr (196.2) auf Eil-Paketkarte mit EF 2 Mark dunkelbraun Freimarken-Ausgabe 1920 nach Berlin, Beförderungsspuren	27a ☒	60,—
2770	LOSLAU 24.2.1922 ZKr (196.2) sowie Korkstempel (196 a) auf Paketkarte mit 2 Mark dunkelbraun senkrecht Paar, 5 Mark rotorange zwei Einzelmarken rs, 5 Mark rotorange senkrecht Paar vs Freimarken-Ausgabe 1920 nach Berlin-Neuköln, Ankunftsstempel ZKr BERLIN C (27.2.1922) rs, Beförderungsspuren	27a,29a ☒	100,—
2774	LUBLINITZ 30.9.1921 ZKr (199.3) sowie Korkstempel (199 a) auf Wert-Paketkarte mit MeF 3 Mark dunkelgrauviolett waagrecht Paar Freimarken-Ausgabe 1920 nach Döbeln, Ankunftsstempel ZKr DÖBELN 1.10.1921 rs, Beförderungsspuren	28a ☒	70,—
2775	LUBOM 18.1.1921 ZKr (200.1) auf Paketkarte mit 50 Pfg grau, 5 Mark rotorange Freimarken-Ausgabe 1920 nach Münsterberg, Ankunftsstempel ZKr MÜNSTERBERG 20.1.1921 rs, Beförderungsspuren	22a,29a ☒	60,—
2778	LUBOM 6.4.1922 Ekr (200.1) auf Reko-Eil-Brief mit 4 M / 60 Pfg graugrün, 10 M / 75 Pfg dunkelzinnob, 20 M / 80 Pfg gelblichorange Aushilfs-Ausgabe 8.3.1922 nach Leipzig, Fragment eines Ankunftsstempels rs, der Umschlag wurde senkrecht gefaltet, minimal stockfleckig, die Marken selbst sind unversehrt	41a,42,43a ☒	100,—
2779	LUBSCHAU 17.4.1920 ZKr (202.1) auf Reko-Nachnahme-Brief mit 10 Pfg dunkelrotorange zwei Einzelmarken, 15 Pfg dunkelviolett zwei waagrecht Paare Freimarken-Ausgabe Ziffernzeichnung 1920 nach Neiße, Ankunftsstempel ZKR NEISSE 18.4.1920 rs, Beförderungsspuren	4,5c ☒	50,—
2781	MALAPANE 14.12.1920 Ekr (206.1) auf Paketkarte mit 25 Pfg dunkelbraun waagrecht Paar, 1 Mark rosalia rs, 3 Mark dunkelgrauviolett vs Freimarken-Ausgabe 1920 nach Chemnitz, Beförderungsspuren	19b,26b,28a ☒	60,—
2783	MICHALKOWITZ 1.9.1920 ZKr (210.2) auf Paketkarte mit MeF 2 Mark dunkelbraun zwei Einzelmarken Freimarken-Ausgabe 1920 nach Breslau, Beförderungsspuren	27a ☒	60,—
2784FP	MICHALKOWITZ 2.7.1920 ZKr (210.2) auf Wertbrief mit 5 Pfg grün waagrecht Paar, 1 Mark rosalia Viererblock aus zwei senkrecht zusammenhängenden Zwischenstegpaaren Freimarken-Ausgabe Hüttenwerke und Friedenstaube 1920 nach Neiße, Ankunftsstempel ZKR NEISSE 3.7.1920 rs, Abart: Plattenfehler "Großer weißer Fleck in der Gravur rechts neben der linken Wertangabe" (Feld 51 Teilaufgabe, MiNr. 26 Pf I) auf der unteren linken Marke des Viererblocks, gepr. mit Fotoattest Gruber BPP "Der Brief stellt in dieser Form eine Besonderheit dar. Die Marken und der Brief sind einwandfrei erhalten. Der oben beschriebene Wertbrief ist echt."	15a,26ZS ☒	150,—
2785	MICHALKOWITZ 23.4.1920 ZKr (210.2) auf Eil-Brief mit MeF 10 Pfg / 20 Pfg blau Aufdrucktype 1 a 10 Einzelmarken Aushilfs-Ausgabe 1920 nach Arkona a. Rügen, Ankunftsstempel ZKR ARKONA (RÜGEN) 3.4.1920 rs, der Umschlag wurde senkrecht gefaltet, die Marken selbst sind unversehrt	11a ☒	50,—
2787	MITTEL-LAZISK 2.9.1922 ZKr (216.1) sowie Korkstempel (216 a) auf Paketkarte mit 1 Mark rosalia Einzelmarke, 5 Mark rotorange Einzelmarke vs, 5 Mark rotorange drei Einzelmarken rs Freimarken-Ausgabe 1920 nach Berlin, Ankunftsstempel ZKr BERLIN C (3.9.1922) rs, Beförderungsspuren	26b,29a ☒	80,—

2788	MITTEL-LAZISK 23.6.1920 Ekr (216.1) auf Paketkarte mit 50 Pfg grau, 1 Mark rosallila waagerechtes Paar rs, 1 Mark rosallila vs Freimarken-Ausgabe 1920 nach Clausthal, Ankunftsstempel Zkr CLAUSTRAL 29.6.1920 rs, Beförderungsspuren	22a,26b ☒	60,—
2789	MORGENROTH 1.10.1920 zKr (219.1) auf Paketkarte mit MeF 2 Mark dunkelbraun senkrecht Paar Freimarken-Ausgabe 1920 nach Görlitz, Ankunftsstempel Zkr SCHWEIDNITZ 4.10.1920 rs, Beförderungsspuren	27a ☒	70,—
2790	MUROW 14.12.1920 Zkr (220.1) sowie Korkstempel (220 a) auf Paketkarte mit 1 Mark rosallila, 3 Mark dunkelgrauviolett Freimarken-Ausgabe 1920 nach Dresden, Ankunftsstempel Zkr DRESDEN ALTST. 20.8.1920 rs, Beförderungsspuren	26b,28a ☒	70,—
2791	MUROW 20.6.1921 Zkr (220.1) sowie Korkstempel (220 b) auf Paketkarte mit 3 Mark dunkelgrauviolett, 5 Mark rotorange Freimarken-Ausgabe 1920 nach Sörchen, Fragment eines Transitstempels rs rs, Beförderungsspuren	28a,29a ☒	70,—
2792	MUROW 6.1.1922 Zkr (220.1) auf Brief mit Massenfrankatur und MeF 20 Pfg blau zwei Viererblocks und ein waagerechtes Paar Freimarken-Ausgabe Hüttenwerke und Friedenstaube 1920 nach Halle a. d. Saale, hohe Frankatur aus der Anfangsphase der Inflationsperiode, Beförderungsspuren	18 ☒	50,—
2793FP	MYSLOWITZ 11.3.1920 Zkr (221.2) auf Brief mit MeF 2 1/2 Pfg grünschwarz waagerechter Achterstreifen mit Zwischensteg Freimarken-Ausgabe Ziffernzeichnung 1920 nach Kattowitz, Beförderungsspuren	1bZW ☒	100,—
2794	MYSLOWITZ 13.10.1920 Zkr (221.5) sowie Korkstempel (221 b) auf Paketkarte mit 50 Pfg grau, 2 Mark dunkelbraun Freimarken-Ausgabe 1920 nach Dresden-Blasewitz, Ankunftsstempel Zkr DRESDEN-BLASEWITZ 16.10.1920 rs, Beförderungsspuren	22a,27a ☒	70,—
2795	MYSLOWITZ 16.2.1921 Zkr (221.5) auf großformatigem Reko-Brief mit Massenfrankatur 20 Pfg blau Sechzehnerblock, senkrecht Paar und Einzelmarke Freimarken-Ausgabe Ziffernzeichnung 1920, 10 Pfg / 20 Pfg blau Aufdrucktype I a Aushilfs-Ausgabe 1920, 5 Pfg grün Freimarken-Ausgabe Hüttenwerke und Friedenstaube 1920 nach Hakerwitz, Transitstempel Zkr PELLNITZ (ELBE)2.1921 rs, der Umschlag wurde senkrecht gefaltet, die Marken selbst sind unversehrt	6b,11la,15a ☒	80,—
2796	MYSLOWITZ 20.3.1921 Zkr (221.5) auf Brief mit 10 Pfg rotorange, 40 Pfg grünoliv Sonder-Ausgabe Volksabstimmung 20.3.1920 nach Statz, der Umschlag wurde senkrecht gefaltet, die Marken selbst sind unversehrt	30,35 ☒	100,—
2797FP	MYSLOWITZ 26.5.1922 Zkr (221.6) auf Paketkarte mit MiF 40 Pfg grünoliv, 60 Pfg blau drei Einzelmarken, 5 Mark rot Freimarken-Ausgabe Hüttenwerke und Friedenstaube 1920, 20 M / 50 Pfg gelblichorange 3 Einzelmarken (davon eine vs) Aushilfs-Ausgabe 1922 nach Friedek / Tschechoslowakei, hohe Frankatur aus der Anfangsphase der Inflationsperiode, Beförderungsspuren	21,23,29b,43a ☒	200,—
2798	MYSLOWITZ 7.9.1920 Zkr (221.6) auf Paketkarte mit EF 2 Mark dunkelbraun Freimarken-Ausgabe 1920 nach Berlin, Beförderungsspuren	27a ☒	60,—
2800	NASSIEDEL 1920 Ekr (223.1) sowie Korkstempel (223 b) auf Paketkarte mit 75 Pfg grün zwei Einzelmarken, 3 Mark dunkelgrauviolett Freimarken-Ausgabe 1920 nach Berlin, Beförderungsspuren	24a,28a ☒	70,—
2802	NEUBERUN 28.9.1920 Ekr (225.1) sowie Korkstempel (225 a) auf Paketkarte mit EF 2 Mark dunkelbraun Freimarken-Ausgabe 1920 nach Münsterberg, Ankunftsstempel Zkr MÜNSTERBEREG 29.9.1920 rs, Beförderungsspuren	27a ☒	70,—
2803	NEUDECK 21.10.1920 Ekr (226.2) auf Paketkarte mit MeF 1 Mark rosallila senkrecht Paar Freimarken-Ausgabe 1920 nach Berlin Beförderungsspuren	26b ☒	70,—
2804	NIEBOROWITZ 2.4.1920 Ekr (230.1) auf Paketkarte mit MiF und Massenfrankatur 15 Pfg dunkelgrauviolett Sechserblock Freimarken-Ausgabe Ziffernzeichnung 1920 vs, 5 Pfg grün 10 Pfg Freimarken-Ausgabe Ziffernzeichnung 1920, 10 / 20 Pfg blau Neunerblock und Einzelmarke Aushilfs-Ausgabe 1920 rs nach Breslau, Beförderungsspuren	3a,5a,11b ☒	150,—
2806	NIKOLAI 20.2.1920 Zkr (231.1) auf Brief mit MeF 5 Pfg dunkelgrün Viererblock Freimarken-Ausgabe Ziffernzeichnung 1920 nach Ratibor, gute Erhaltung	3b ☒	60,—
2807	NIKOLAI 3.4.1920 Zkr (231.1) auf Reko-Brief mit dem kompletten Satz Freimarken-Ausgabe Ziffernzeichnung 1920, dazu die Wertstufen zu 5 Pfg / 20 Pfg und 10 Pfg / 20 Pfg jeweils Aufdrucktype I a Aushilfs-Ausgabe 1920 nach Zürich / Schweiz, der Umschlag wurde senkrecht gefaltet, die Marken selbst sind unversehrt	1/9,10la,11la ☒	70,—
2808	NIKOLAI 7.1.1922 Zkr (231.1) auf Brief mit MeF 50 Pfg dunkelgrau senkrechter Viererstreifen Freimarken-Ausgabe Hüttenwerke und Friedenstaube 1920 nach Bischowitz, hohe Frankatur aus der Anfangsphase der Inflationsperiode, Beförderungsspuren	22a ☒	40,—
2809	NIKOLAI 7.10.1920 Zkr (231.1) auf Brief mit EF 40 Pfg grünoliv linkes Randstück mit Teilen des Druckdatums " ... 3 20 ..." Freimarken-Ausgabe Hüttenwerke und Friedenstaube 1920 nach Berlin, Beförderungsspuren	21 ☒	50,—
2810	NOLDAU 20.3.1921 Ekr (232.1) auf Postkarte mit 15 Pfg grauviolett, 20 Pfg blau Sonder-Ausgabe Volksabstimmung 20.3.1921 nach Krefeld-Bockum, Falzspuren rs	31,32 ☒	100,—
2811	OBERGLOGAU 20.3.1921 Zkr (233.1) auf Blanko-Propaganda- Ansichtskarte mit 50 Pfg grau, 60 Pfg blau, 80 Pfg lilabraun, 5 Mark rotorange, gute Erhaltung	22a,23,25b,29a ☒	70,—
2812	OBERGLOGAU 25.10.1920 Ekr (233.3) auf Paketkarte mit MiF 75 Pfg grün zwei waagerechte Paare Freimarken-Ausgabe 1920 rs, 5 Mark rotorange Freimarken-Ausgabe 1920 vs nach Berlin, Beförderungsspuren	24a,29a ☒	60,—
2813	OPPELN 1921 Zkr (237.27) sowie Korkstempel (237 bf) auf Eil-Paketkarte mit 50 Pfg grau vs, 5 Mark rotorange Freimarken-Ausgabe 1920 nach Leipzig, Ankunftsstempel Ekr LEIPZIG 22.2.1921 rs, Beförderungsspuren	22a,29a ☒	60,—
2814	OPPELN 11.1.1922 Zkr (237.7) auf Brief Postkarte mit MeF 1 Mark rosallila waagerechtes Paar Freimarken-Ausgabe 1920 nach Schweidnitz, hohe Frankatur aus den Anfängen der Inflationsperiode, Beförderungsspuren	26b ☒	60,—
2815	OPPELN 12.10.1921 Zkr (237.12) sowie Korkstempel (237 ac) auf Paketkarte mit 1 Mark rosallila rs, 3 Mark dunkelviolett vs Freimarken-Ausgabe Hüttenwerke und Friedenstaube 1920 nach Memel / Memelgebiet, Ankunftsstempels MEMEL 19.10.1921 vs, Beförderungsspuren	26b,28b ☒	80,—
2816	OPPELN 12.3.1921 Ekr (237.12) sowie Korkstempel (237 p) auf Paketkarte mit 25 Pfg dunkelbraun senkrecht Paar, 2 Mark dunkelbraun Freimarken-Ausgabe 1920 nach Zielenzig Ankunftsstempel Zkr ZIELENZIG 14.3.1921 rs, Beförderungsspuren	19b,27a ☒	70,—
2817	OPPELN 13.10.1921 Zkr (237.12) sowie Korkstempel (237 ac) auf Paketkarte mit 1 Mark rosallila rs, 3 Mark dunkelviolett vs Freimarken-Ausgabe Hüttenwerke und Friedenstaube 1920 nach Memel / Memelgebiet, Ankunftsstempels MEMEL 19.10.1921 vs, Beförderungsspuren	26b,28b ☒	80,—
2818	OPPELN 13.6.1922 Zkr (237.27) auf Reko-Brief mit EF 4 M / 60 Pfg olivgrün nach Graz / Österreich, der Brief durchlief die Devisenkontrolle bei der Post-Überwachungsstelle Nr. 4 in Dresden: Verschlusszettel und violetter Dienstsiegel, ferner violetter Ra3 "Mit ordnungswidrigem Verschluss von ... in Dresden 7 eingegangen" (im OS-Handbuch nicht erwähnt), Transitstempel DRESDEN ALTST. 14.6.1922 rs, hohe Frankatur aus den Anfängen der Inflationsperiode, Beförderungsspuren	41a ☒	100,—
2819	OPPELN 18.11.1921 Zkr (237.12) sowie Korkstempel (237 ad) auf Paketkarte mit 1 Mark rosallila, 3 Mark dunkelviolett Freimarken-Ausgabe Hüttenwerke und Friedenstaube 1920 nach Berlin-Tempelhof, Paketaufgabezettel der Fa. Engel & Co., Ankunftsstempel BERLIN-TEMPELHOF 20.11.1921 rs, Beförderungsspuren	26b,28b ☒	80,—
2820	OPPELN 18.4.1921 Zkr (237.12) sowie Korkstempel (237 e) auf Paketkarte mit MeF 2 Mark dunkelbraun waagerechtes Paar Freimarken-Ausgabe 1920 nach Berlin, Beförderungsspuren	27a ☒	70,—
2821	OPPELN 19.4.1922 Zkr (237.7) auf Postkarte mit 5 Pfg grün, 60 Pfg blau senkrecht Paar Freimarken-Ausgabe 1920 nach Oberstein, hohe Frankatur aus den Anfängen der Inflationsperiode, Beförderungsspuren	15a,23 ☒	60,—
2822	OPPELN 19.8.1921 Zkr (237.12) sowie Korkstempel (237 z) auf Paketkarte mit MeF 80 Pfg lilabraun waagerechtes Paar und drei Einzelmarken (davon eine vs) Freimarken-Ausgabe Hüttenwerke und Friedenstaube 1920 nach Memel / Memelgebiet, Transitstempel Ekr TILSIT 24.8.1921 rs und Fragment eines Ankunftsstempels MEMEL vs, Beförderungsspuren	25b ☒	80,—
2823	OPPELN 20.1.1921 Zkr (237.13) sowie Korkstempel (237 l) auf Paketkarte mit EF 2 Mark braun Freimarken-Ausgabe 1920 nach Schweidnitz, Fragment eines Ankunftsstempels rs, Beförderungsspuren	27a ☒	70,—
2825	OPPELN 21.7.1921 Zkr (237.12) auf Paketkarte für eine Nachnahmesendung mit EF 5 Mark rotorange Freimarken-Ausgabe Hüttenwerke und Friedenstaube 1920 nach Memel / Memelgebiet, Transitstempel Ekr TILSIT 27.7.1921 rs und Ankunftsstempel Zkr MEMEL 27.7.1921 vs, Beförderungsspuren	29a ☒	80,—
2826	OPPELN 23.4.1921 Zkr (237.12) auf Paketkarte für eine Nachnahmesendung 75 Pfg grün waagerechtes Paar, 1 Mark rosallila rs, 2 Mark dunkelbraun vs Freimarken-Ausgabe Hüttenwerke und Friedenstaube 1920 nach Berlin-Tempelhof, Paketaufgabezettel der Fa. Krupski & Zimmermann, Ankunftsstempel Ekr BERLIN P.A.3 29.9.1920 rs, Beförderungsspuren	24a,26b,27a ☒	80,—

2827	OPPELN 23.4.1921 ZKr (237.12) sowie Korkstempel (237 t) auf Paketkarte mit MeF 5 Mark rotorange je ein Exemplar vs und rs Freimarken-Ausgabe Hüttenwerke und Friedenstaube 1920 nach Berlin-Tempelhof, Paketaufgabebzettel der Fa. S. Pringsheim Nachf., Ankunftsstempel BERLIN-TEMPELHOF 25.4.1921 rs, Beförderungsspuren	29a ☒	80,—
2828	OPPELN 24.4.1920 ZKr (237.18) auf Nachnahme-Reko-Brief mit MeF 20 Pfg blau Viererblock Freimarken-Ausgabe 1920 nach Rheinheim, der Umschlag weist leichte Knitterspuren auf	18 ☒	60,—
2829	OPPELN 25.6.1922 ZKr (237.7) auf Postkarte mit dekorativen Reklamezudruck 25 Pfg grauviolett, 1 Mark rosalia Freimarken-Ausgabe 1920 nach Husby, hohe Frankatur aus den Anfängen der Inflationsperiode, die Postkarte wurde senkrecht gefaltet, die Marken selbst sind unversehrt.	17b,26b ☒	60,—
2830	OPPELN 26.7.1921 ZKr (237.12) sowie Korkstempel (237 z) auf Paketkarte mit MeF 1 Mark rosalia je ein senkrecht Paar vs und rs Freimarken-Ausgabe Hüttenwerke und Friedenstaube 1920 nach Berlin-Weißensee, Ankunftsstempel Berlin-Weißensee 29.7.1921 rs, Beförderungsspuren	26b ☒	80,—
2831	OPPELN 27.2.1922 ZKr (237.7) auf Ganzsache Postkarte 15 Pfg grauviolett Ausgabe April 1920, Zusatzfrankatur 5 Pfg grün zwei Einzelmarken, 1 Mark rosalia Freimarken-Ausgabe 1920 nach Tillowitz, hohe Frankatur aus den Anfängen der Inflationsperiode, Beförderungsspuren	P4,15a,26b ☒	60,—
2832	OPPELN 27.7.1921 ZKr (237.12) sowie Korkstempel (237 z) auf Paketkarte mit MeF und Massenfrankatur 50 Pfg grau senkrecht Paar vs, Sechserblock rs Freimarken-Ausgabe 1920 nach Berlin-Lichtenberg Ankunftsstempel ZKr BERLIN-RUMMELSBURG 29.7.1921 rs, Beförderungsspuren	22a ☒	100,—
2833	OPPELN 28.1.1922 ZKr (237.7) auf Postkarte mit 15 Pfg grauviolett, 30 Pfg rotorange, 80 Pfg lilabraun Freimarken-Ausgabe 1920 nach Nürnberg, hohe Frankatur aus den Anfängen der Inflationsperiode, Beförderungsspuren	☒	60,—
2834	OPPELN 28.5.1921 EKr (237.13) sowie Korkstempel (237 u) auf Paketkarte mit MiF 1 Mark rosalia, 3 Mark dunkelgrauviolett Freimarken-Ausgabe 1920 nach Berlin-Tempelhof, Ankunftsstempel ZKr BERLIN-TEMPELHOF 30.5.1921 rs, Beförderungsspuren	26b,28a ☒	60,—
2835	OPPELN 29.1.1922 ZKr (237.7) auf Postkarte mit 5 Pfg grün, 10 Pfg orangerot, 1 Mark rosalia Freimarken-Ausgabe 1920 nach Großpostwitz, hohe Frankatur aus den Anfängen der Inflationsperiode, Beförderungsspuren	15a,16b,26b ☒	60,—
2836	OPPELN 29.5.1922 ZKr (237.18) auf Reko-Brief mit Massenfrankatur 5 Pfg grün Zwölferblock und waagerechter Achterstreifen, 1 Mark rosalia zwei Einzelmarken, 2 Mark dunkelbraun Freimarken-Ausgabe 1920 nach Meerane, hohe Frankatur aus den Anfängen der Inflationsperiode, Beförderungsspuren	15a,26b,27a ☒	80,—
2837	OPPELN 3.6.1922 ZKr (237.24) auf Reko-Brief mit 4 M / 60 Pfg olivgrün, 10 M / 75 Pfg dunkelzinnoberrot, 20 M / 80 Pfg gelblichorange Aushilfs-Ausgabe 1922 nach Gleiwitz, Ankunftsstempel ZKr GLEIWITZ 8.6.1922 (089.20) rs, gute Erhaltung	41a,42,43a ☒	100,—
2838	OPPELN 30.11.1921 ZKr (237.12) auf Paketkarte mit MeF 2 Mark dunkelbraun je ein Exemplar vs und rs Freimarken-Ausgabe Hüttenwerke und Friedenstaube 1920 nach Memel / Memelgebiet, Ankunftsstempels MEMEL 6.12.1921, Beförderungsspuren	27a ☒	80,—
2839	OPPELN 30.3.1920 ZKr (237.19) auf Ortsbrief Postkarte mit MiF 5 Pfg grün, 20 Pfg blau Freimarken-Ausgabe Ziffernzeichnung 1920, 10 / 20 Pfg blau Aushilfs-Ausgabe 1920, Beförderungsspuren	3a,8b,11b ☒	60,—
2840	OPPELN 4.2.1921 EKr (237.12) sowie Korkstempel (237 o) auf Paketkarte mit 75 Pfg grün senkrecht Paar rs, 2 Mark dunkelbraun vs Freimarken-Ausgabe 1920 nach Berlin-Schlachtensee, Ankunftsstempel ZKr SCHLACHTENSEE 7.2.1921 rs, Beförderungsspuren	24a,27a ☒	70,—
2841	OPPELN 4.4.1922 EKr (237.27) sowie Korkstempel (237 bd) auf Paketkarte mit 1 Mark rosalia, 2 Mark dunkelbraun rs, 2 Mark dunkelbraun senkrecht Paar und Einzelmarke vs Freimarken-Ausgabe 1920 nach Berlin-Tempelhof, Ankunftsstempel ZKr BERLIN-TEMPELHOF 7.4.1922 rs, Beförderungsspuren	26b,27a ☒	70,—
2842	OPPELN 9.2.1921 ZKr (237.7) auf Reko-Brief mit MiF 5 Pfg / 20 Pfg blau waagerechtes Zwischenstegpaar Aufdrucktypen Ia und IIa, 5 Pfg / 20 Pfg blau drei waagerechte Paare Aufdrucktypen Ia und IIIa Aushilfs-Ausgabe 1920, 80 Pfg lilabraun Freimarken-Ausgabe Hüttenwerke und Friedenstaube 1920 nach Döbern, Ankunftsstempel ZKr DÖBERN (NIEDERLAUSITZ) 9.2.1920 rs, Beförderungsspuren	10ZS1,10la,10IIla ☒	60,—
2843FP	OPPELN 9.2.1921 ZKr (237.7) auf Reko-Brief mit MeF 10 Pfg / 20 Pfg blau Achterblock als Herzstück (Bogenpositionen 94-95 96-97 / 104-105 106-107) Aufdrucktypen IIIa jeweils an der linken und IVa jeweils an der rechten Seite, 10 Pfg / 20 Pfg blau Viererblock Aufdrucktype IIIa Aushilfs-Ausgabe 1920 nach Döbern, Ankunftsstempel ZKr DÖBERN (NIEDERLAUSITZ) 9.2.1920 rs, sehr saubere und klare Stempelanschläge, Beförderungsspuren	11Hz2,11IIla ☒	100,—
2844	ORZESCHE 11.6.1920 ZKr (240.1) auf Eil-Paketkarte mit 75 Pfg grün waagerechtes Paar, 3 Mark dunkelviolett zwei Einzelmarke rs, 3 Mark dunkelviolett waagerechtes Paar vs Freimarken-Ausgabe 1920 nach Trebnitz, Beförderungsspuren	24a,28b ☒	80,—
2845	ORZESCHE 27.8.1920 ZKr (240.1) auf Paketkarte mit MeF 1 Mark rosalia waagerechtes Paar Freimarken-Ausgabe 1920 nach Berlin, Beförderungsspuren	26b ☒	70,—
2846FP	PARUSCHOWITZ 3.5.1922 ZKr (244.2) auf Paketkarte mit MiF 80 Pfg lilabraun, 2 Mark dunkelbraun Freimarken-Ausgabe Hüttenwerke und Friedenstaube 1920, 10 M / 75 Pfg zinnober fünf Einzelmarken (davon eine Marke vs), 20 M / 80 Pfg orange vs Aushilfs-Ausgabe 1922 nach Arosa / Schweiz, Ankunftsstempel ZKr AROSA 12.5.1922 rs, hohe Frankatur aus der Anfangsphase der Inflationsperiode, Beförderungsspuren	25b,27a,42,43b ☒	200,—
2847	PARUSCHOWITZ Entwertung nur mit Korkstempel (241 c) auf Paketkarte mit 50 Pfg grau, 3 Mark dunkelgrauviolett Freimarken-Ausgabe 1921 nach Bochum, Ankunftsstempel ZKr BOCHUM 24.2.1921 rs, Beförderungsspuren	22a,28a ☒	60,—
2848	PARUSCHOWITZ 9.12.1921 ZKr (244.2) sowie Korkstempel (241 c) auf Paketkarte mit 50 Pfg grau vs, 3 Mark dunkelgrauviolett senkrecht Paar rs Freimarken-Ausgabe 1920 nach Heidelberg, Ankunftsstempel ZKr HEIDELBERG 14.12.1921 rs, Beförderungsspuren	22a,28a ☒	70,—
2849	PAWLOWITZ 6.7.1920 EKr (246.1) auf Paketkarte mit EF 2 Mark dunkelbraun Freimarken-Ausgabe 1920 nach Berlin Beförderungsspuren	27a ☒	60,—
2850	PAWONKAU 2.12.1920 ZKr (247.1) sowie Korkstempel (247 a) auf Paketkarte mit 50 Pfg grau, 2 Mark dunkelbraun Freimarken-Ausgabe Hüttenwerke und Friedenstaube 1920 nach Forst, Ankunftsstempel FORST (LAUSITZ) 4.12.1920 rs, Beförderungsspuren	22a,27a ☒	80,—
2851	PEISKRETSCHAM 10.2.1921 ZKr (248.3) auf Postkarte mit Massenfrankatur und MeF 5 Pfg grün senkrechter Fünferstreifen und Einzelmarke Freimarken-Ausgabe 1920 nach Beuthen, die Postkarte weist einen senkrechten Bug am linken Rand auf, wodurch auch die Einzelmarke in Mitleidenschaft gezogen wurde	15a ☒	60,—
2853	PITSCHEN 1.10.1920 ZKr (251.1) auf Paketkarte mit 50 Pfg grau, 2 Mark dunkelbraun Freimarken-Ausgabe 1920 nach Trebnitz, Ankunftsstempel ZKr TREBNITZ 2.10.1920 rs, Beförderungsspuren	22a,27a ☒	60,—
2854	PITSCHEN 16.3.1922 ZKr (251.1) auf Postkarte mit Massenfrankatur und MeF 5 Pfg grün Fünfzehnerblock rs, zwei Viererblocks und ein senkrecht Paar Freimarken-Ausgabe Hüttenwerke und Friedenstaube 1920 nach Kiel, hohe Frankatur aus der Anfangsphase der Inflationsperiode, Beförderungsspuren	15a ☒	60,—
2855	PITSCHEN 20.1.1921 ZKr (251.3) sowie Korkstempel (251 d) auf Paketkarte für eine Nachnahmesendung mit EF 3 Mark dunkelgrauviolett Freimarken-Ausgabe Hüttenwerke und Friedenstaube 1920 nach Schwientochlowitz, Ankunftsstempel SCHWIENTOCHLOWITZ 21.1.1921 (319.5) rs, Beförderungsspuren	28a ☒	80,—
2856	PITSCHEN 22.11.1920 EKr (251.1) sowie Korkstempel (251 b) und Federzugentwertung auf Paketkarte mit 5 Pfg grün, 20 Pfg blau, 1 Mark rosalia Freimarken-Ausgabe 1920 nach Militsch, Ankunftsstempel ZKr MILITSCH 24.11.1920 rs, Beförderungsspuren	15a,18,26b ☒	70,—
2857	PITSCHEN 3.4.1920 ZKr (251.1) auf Nachnahme-Paketkarte mit MiF 20 Pfg blau Zehnerblock rs Freimarken-Ausgabe Ziffernzeichnung 1920, 10 / 20 Pfg blau vs Aushilfs-Ausgabe 1920 nach Breslau, Fragment eines Ankunftsstempels vs, Beförderungsspuren	6b,11b ☒	80,—
2858	PLESS 1920 ZKr (252.2) sowie Korkstempel (252 a) auf Paketkarte mit 50 Pfg grau, 3 Mark dunkelgrauviolett Freimarken-Ausgabe 1920 nach Grünberg, Ankunftsstempel ZKr GRÜNBERG 20.12.1920 rs, Beförderungsspuren	27a ☒	70,—
2859	PLESS 20.3.1921 ZKr (252.3) auf Postkarte mit 15 Pfg rotorange Ausgabe April 1920, Zusatzfrankatur 15 Pfg grauviolett dunkelbraun waagerechtes Paar, 75 Pfg grün Freimarken-Ausgabe 1920 nach Kunzendorf, Beförderungsspuren	P3,17b ☒	60,—
2862	PLESS 24.2.1922 ZKr (252.2) auf Brief mit MeF 1 Mark rosalia nach Lonkau, hohe Frankatur aus der Anfangsphase der Inflationsperiode, Beförderungsspuren	26b ☒	60,—
2863	PLESS 3.12.1922 ZKr (252.2) auf Propaganda-Postkarte mit 5 Pfg dunkelgelbgrün, 20 Pfg blau vs, 20 Pfg blau, 40 Pfg grünoliv senkrecht Zwischenstegpaar rs Freimarken-Ausgabe Hüttenwerke und Friedenstaube 1920 nach Rüstingen, hohe Frankatur aus der Anfangsphase der Inflationsperiode, gute Erhaltung	15a,18,2ZS ☒	60,—

2864	PLESS 4.10.1920 ZKr (252.2) sowie Korkstempel (252 c) auf Wert-Paketkarte mit 50 Pfg grau, 5 Mark rotorange Freimarken-Ausgabe 1920 nach Lippstadt, Ankunftsstempel ZKr LIPPSTADT 10.10.1920 rs, Beförderungsspuren	22a,29a ☒	70,—
2865	POMMERSWITZ 23.8.1920 EKr (260.1) auf Paketkarte mit 75 Pfg grün zwei senkrechte Viererstreifen rs, 1 Mark rosalia waagerechtes Paar vs Freimarken-Ausgabe 1920 nach Berlin, Beförderungsspuren	24a,26b ☒	80,—
2866	POPPELAU 29.6.1922 (262.1) auf Brief mit 20 Pfg blau, 60 Pfg blau waagerechter Dreierstreifen Freimarken-Ausgabe Hüttenwerke und Friedenstaube 1920 nach Werder bei Merseburg, hohe Frankatur aus der Anfangsphase der Inflationsperiode	18,23 ☒	60,—
2867	PROSKAU 18.9.1920 ZKr (266.1) auf Paketkarte mit 30 Pfg blau senkrechter Fünferstreifen vom Oberrand, 75 Pfg grün zwei Einzelmarken rs, 3 Mark dunkelgrauviolett vs, Freimarken-Ausgabe 1920 nach Berlin, Ankunftsstempel BERLIN 15.9.1920 rs, Beförderungsspuren	18,24a,28a ☒	80,—
2868	PROSKAU 26.8.1920 ZKr (266.1) auf Paketkarte mit Massenfrankatur und MeF 20 Pfg blau waagerechtes Paar vs, Achterblock rs Freimarken-Ausgabe 1920 nach Berlin, Beförderungsspuren	18 ☒	80,—
2869	PSCHOW 11.1.1921 ZKr (268.1) sowie Korkstempel (252 a) auf Paketkarte mit MeF 2 Mark dunkelbraun zwei Einzelmarken Freimarken-Ausgabe 1920 nach Münsterberg, Ankunftsstempel ZKr MÜNSTERBERG 12.1.1921 rs, Beförderungsspuren	27a ☒	70,—
2870	PSCHOW 23.4.1921 ZKr (268.1) auf Brief mit MeF 20 Pfg senkrechter Dreierstreifen Freimarken-Ausgabe 1920 nach Berlin, Beförderungsspuren	18 ☒	60,—
2871	PSYCHOD 12.6.1920 EKr (269.1) auf Paketkarte mit EF 2 Mark dunkelbraun Freimarken-Ausgabe 1920 nach Berlin, Beförderungsspuren	27a ☒	60,—
2872	PSYCHOD 13.8.1921 EKr (269.1) auf Brief mit MeF 30 Pfg gelblichorange Freimarken-Ausgabe 1920 nach Leipzig, Beförderungsspuren	20a ☒	60,—
2873	PSYCHOD 23.8.1920 EKr (274.23) als MiF auf Paketkarte mit MiF 15 Pfg dunkelgrauviolett, 20 Pfg blau senkrechter Dreierstreifen und Einzelmarke, 10 / 20 Pfg blau Aushilfs-Ausgabe 1920 nach Breslau, Beförderungsspuren	5c,6b,11a ☒	70,—
2874	PSYCHOD 6.6.1921 ZKr (269.1) auf Brief mit MeF 80 Pfg lilabraun senkrecht Paar Freimarken-Ausgabe Hüttenwerke und Friedenstaube 1920 nach Halle a. d. Saale, Ankunftsstempel ZKr HALLE (SAALE) 9.6.1921 rs, Beförderungsspuren	25b ☒	50,—
2877	RADZIONKAU 7.3.1921 ZKr (273.2) auf Paketkarte mit EF 2 Mark dunkelbraun Freimarken-Ausgabe 1920 nach Spremberg, Ankunftsstempel ZKr SPREMBERG 9.3.1921 rs, Beförderungsspuren	27a ☒	60,—
2878	RATIBOR 11.12.1920 ZKr (274.23) sowie Korkstempel (274 g) auf Paketkarte mit EF 2 Mark dunkelbraun Freimarken-Ausgabe 1920 nach Grossenhain, Ankunftsstempel ZKr GROSSENHAIN 11.12.1920 rs, Beförderungsspuren	27a ☒	60,—
2879	RATIBOR 11.4.1921 ZKr (274.19) auf Postkarte mit 15 Pfg dunkelgrauviolett, 25 Pfg dunkelbraun Freimarken-Ausgabe 1920 nach Dresden, Beförderungsspuren	17a,25b ☒	60,—
2880	RATIBOR 11.6.1920 ZKr (274.23) auf Nachnahme-Paketkarte mit 75 Pfg grün vs, 50 Pfg grau waagerechtes Paar, 2 Mark dunkelbraun rs Freimarken-Ausgabe 1920 nach Kattowitz, Ankunftsstempel ZKr KATTOWITZ 12.6.1920, Beförderungsspuren	22a,24a,27a ☒	60,—
2881	RATIBOR 12.12.1920 ZKr (274.23) sowie Korkstempel (274 v) auf Eil-Paketkarte mit 50 Pfg grau rs, 3 Mark dunkelviolett senkrecht Paar vs Freimarken-Ausgabe 1920 nach Berlin-Rummelsburg, Ankunftsstempel ZKr BERLIN-RUMMELSBURG 14.12.1921, Beförderungsspuren	22a,28b ☒	80,—
2882	RATIBOR 12.4.1921 ZKr (274.19) auf Ganzsache Postkarte 10 Pfg rot Ausgabe April 1920, Zusatzfrankatur 30 Pfg gelblichorange Freimarken-Ausgabe 1920 nach Berlin, Beförderungsspuren	P3,20a ☒	60,—
2883	RATIBOR 12.9.1921 ZKr (274.15) auf Brief mit MeF 20 Pfg blau Viererblock und waagerechtes Paar Freimarken-Ausgabe Hüttenwerke und Friedenstaube 1920 nach Prag / Tschechoslowakei, Beförderungsspuren	18 ☒	40,—
2884	RATIBOR 13.7.1921 ZKr (274.19) auf Streifband mit EF 15 Pfg dunkelgrauviolett Freimarken-Ausgabe 1920 nach Wiesbaden, das Streifband ist teilweise vergilbt	17a ☒	60,—
2885FP	RATIBOR 16.50.1922 ZKr (274.23) auf Paketkarte mit MiF 10 Pfg rotorange senkrecht Paar und Einzelmarke, 50 Pfg grau, 2 Mark dunkelbraun Freimarken-Ausgabe Hüttenwerke und Friedenstaube 1920, 10 M / 75 Pfg zinnorange, 20 M / 80 Pfg gelborange drei Einzelmarken Aushilfs-Ausgabe 1922 nach Bodio / Schweiz, Paketaufgabezettel der Fa. Planiawerke, Transitstempel ZKr ROMANSHORN 2 7.5.1922 und Ankunftsstempel BODIO 31.5.1922 beide vs, hohe Frankatur aus der Anfangsphase der Inflationsperiode, Beförderungsspuren	16b,22b,27b,4 2,43 ☒	200,—
2886	RATIBOR 17.2.1921 EKr (274.23) sowie Korkstempel (274 r) auf Eil-Paketkarte mit EF 2 Mark dunkelbraun Einzelmarke vs Freimarken-Ausgabe 1920 nach Berlin-Tempelhof, Beförderungsspuren	27a ☒	60,—
2887	RATIBOR 17.5.1920 ZKr (274.15) auf Postkarte mit MeF 10 Pfg dunkelrotorange senkrecht Paar und Einzelmarke Freimarken-Ausgabe Hüttenwerke und Friedenstaube 1920 nach Wien / Österreich, Beförderungsspuren	18a ☒	40,—
2888	RATIBOR 17.7.1920 ZKr (274.7) auf Reko-Brief mit MiF 15 Pfg dunkelviolett waagerechtes Paar Freimarken-Ausgabe Ziffernzeichnung 1920, 5 Pfg dunkelgelbgrün, 5 Pfg grün, 10 Pfg dunkelrotorange, 20 Pfg blau, 30 Pfg gelborange Freimarken-Ausgabe Hüttenwerke und Friedenstaube 1920 nach Auerhammer, Transitstempel ZKr AUE (ERZGEBIRGE) 18.7.1920 rs, Beförderungsspuren	5c,15a,18,20a ☒	50,—
2889	RATIBOR 18.10.1921 ZKr (274.19) auf Streifband mit 5 Pfg dunkelgrün, 10 Pfg rot Freimarken-Ausgabe 1920 nach Gleiwitz, Beförderungsspuren	15a,16b ☒	60,—
2890	RATIBOR 18.4.1921 ZKr (274.19) auf Brief mit 10 Pfg rotorange, 50 Pfg grau Freimarken-Ausgabe 1920 nach Berlin, Beförderungsspuren	16a,22a ☒	60,—
2891	RATIBOR 19.1.1921 ZKr (274.23) sowie Korkstempel (274 n) auf Paketkarte mit EF 3 Mark dunkelbraun Freimarken-Ausgabe 1920 nach Bochum, Ankunftsstempel ZKr BOCHUM 25.1.1921 rs, Beförderungsspuren	27a ☒	70,—
2892	RATIBOR 2.9.1920 ZKr (274.23) auf Eil-Paketkarte mit 75 Pfg grün zwei Einzelmarken, 1 Mark rosalia rs, 5 Mark rotorange vs Freimarken-Ausgabe 1920 nach Grünstadt, Ankunftsstempel EKr GRÜNSTADT 6.10.1920, Beförderungsspuren	24a,26b,29a ☒	70,—
2893	RATIBOR 20.10.1920 ZKr (274.23) sowie Korkstempel (274 t) auf Paketkarte mit 3 Mark dunkelviolett rs, 5 Mark rotorange vs Freimarken-Ausgabe 1920 nach Berlin-Neukölln, Beförderungsspuren	28b,29a ☒	70,—
2894FP	RATIBOR 21.1.1922 ZKr (274.23) auf Paketkarte mit 40 Pfg grünoliv, 1 Mark rosalia und Massenfrankatur 5 Mark rotorange Freimarken-Ausgabe Hüttenwerke und Friedenstaube 1920 nach Wil / Schweiz, Paketaufgabezettel der Fa. Rütgerswerke A. G., Transitstempel EKr DEUTSCHE KARTIERUNGSSTELLE BASEL 24.1.1922 vs, Ankunftsstempel WIL 25.1.1922 rs, hohe Frankatur aus der Anfangsphase der Inflationsperiode, Beförderungsspuren	21,26b,29b ☒	100,—
2895	RATIBOR 21.3.1921 ZKr (274.6) auf Wertbrief mit 1 Mark rosalia, 5 Mark rotorange Oberrandstück Freimarken-Ausgabe 1920 nach Potsdam, Ankunftsstempel Potsdam 22.3.1921 rs, dort wurde der Brief auch mit einem rosafarbenen Klebezettel "Beanstandet" versehen, Beförderungsspuren	26b,29a ☒	60,—
2897	RATIBOR 21.5.1920 ZKr (274.13) auf Brief mit MiF 20 Pfg blau Freimarken-Ausgabe Ziffernzeichnung 1920, 5 Pfg graugrün waagerechtes Paar, 10 Pfg rotorange Freimarken-Ausgabe 1920 nach Braunschweig, der Umschlag ist teilweise vergilbt	6b,15a,16a ☒	80,—
2898	RATIBOR 22.10.1921 ZKr (274.15) auf Brief mit MeF 40 Pfg grünoliv senkrechter Dreierstreifen Freimarken-Ausgabe Hüttenwerke und Friedenstaube 1920 nach Prag / Tschechoslowakei, Beförderungsspuren	21 ☒	40,—
2899	RATIBOR 22.9.1921 ZKr (274.19) auf Postkarte mit EF 40 Pfg grünoliv Freimarken-Ausgabe 1920 nach Berlin-Reinickendorf, Beförderungsspuren	21 ☒	60,—
2900	RATIBOR 23.3.1921 ZKr (274.23) sowie Korkstempel (274 r) auf Paketkarte mit 25 Pfg dunkelbraun senkrecht Paar, 1 Mark rosalia waagerechter Dreierstreifen rs, 1 Mark rosalia waagerechtes Paar vs Freimarken-Ausgabe 1920 nach Bochum, Ankunftsstempel ZKr BOCHUM 1.4.1921 rs, Beförderungsspuren	19b,26b ☒	70,—
2901	RATIBOR 26.4.1921 ZKr (274.19) auf Ganzsache Postkarte 10 Pfg rot Ausgabe April 1920, Zusatzfrankatur 30 Pfg gelblichorange Freimarken-Ausgabe 1920 nach Myslowitz, Beförderungsspuren	P3,20a ☒	60,—
2902	RATIBOR 26.9.1921 EKr (274.23) sowie Korkstempel (274 r) auf Eil-Paketkarte mit MeF 1 Mark rosalia Einzelmarke vs, senkrechter Viererstreifen rs Freimarken-Ausgabe 1920 nach Berlin-Neukölln, Ankunftsstempel ZKr NEUKÖLN (28.3.1921) rs, Beförderungsspuren	26b ☒	100,—
2903	RATIBOR 29.10.1920 ZKr (274.23) auf Paketkarte mit EF 2 Mark dunkelbraun Freimarken-Ausgabe Hüttenwerke und Friedenstaube 1920 nach Memel / Memelgebiet, Ankunftsstempel MEMEL 5.11.1920, Beförderungsspuren	27a ☒	80,—
2905	RATIBOR 5.2.1921 ZKr (274.3) auf Brief mit MiF 10 Pfg / 20 Pfg blau Viererblock mit waagerechtem Zwischensteg Aufdrucktypen la jeweils auf der linken und la jeweils Aushilfs-Ausgabe 1920, 50 Pfg grau Freimarken-Ausgabe Hüttenwerke und Friedenstaube nach Uerdingen, Ankunftsstempel ZKr UERDINGEN 21.1.1921 (274.3) rs, sehr saubere und klare Stempelanschläge, gute Erhaltung	11ZW1,22a ☒	70,—

2906	RATIBOR 5.2.1921 ZKr (274.23) sowie Korkstempel (274 r) auf Paketkarte mit MeF 2 Mark dunkelbraun zwei Einzelstücke Freimarken-Ausgabe Hüttenwerke und Friedenstaube 1920 nach Dresden-Blasewitz, Paketaufgabezettel der Fa. Herm. Reimers und Söhne Tabakindustrie A. G., Ankunftsstempel DRESDEN-BLASEWITZ 7.2.1921 rs, Beförderungsspuren	27a ☒	70,—
2907	RATIBOR 5.2.1921 ZKr (274.3) auf Reko-Ortsbrief mit 5 / 20 Pfg blau Viererblock aus zwei senkrechten Zwischenstegpaaren Aushilfs-Ausgabe 1920, 10 Pfg orangerot, 60 Pfg blau Freimarken-Ausgabe 1920, Ankunftsstempel ZKr RATIBOR 7.2.1921 (274.3) rs, gute Erhaltung	10ZS3,16a,23 ☒	100,—
2908	RATIBOR 6.5.1921 ZKr (274.17) auf Brief mit 20 Pfg blau, 40 Pfg grünoliv Freimarken-Ausgabe Hüttenwerke und Friedenstaube nach München, Marke mit Firmenlochung (perfin) "F.P." (A.B. = Felix Przyszkowski Weingroßhandlung, Beuthen O.S. Ratibor Gleiwitz, OS-Handbuch Nr. 7), Beförderungsspuren	18,21 ☒	50,—
2909	RATIBOR 8.2.1921 ZKr (274.6) auf Reko-Brief mit 5 Pfg grün senkrechter Dreierstreifen, 75 Pfg grün Freimarken-Ausgabe 1920 nach Jügendorf / Österreich, der Brief durchlief die dt. Devisenkontrolle in Dresden: Verschlusszettel und Ankunftsstempel DRESDEN DRESDEN-ALTST. 9.2.1921 rs, dort wurde der Brief auch mit einem rosafarbenen Klebezettel "Beanstandet" versehen, Beförderungsspuren	15a,24a ☒	60,—
2910	RATIBOR 9.12.1920 ZKr (274.15) auf Brief mit Massenfrankatur und MeF 5 Pfg grün Achterblock Freimarken-Ausgabe Hüttenwerke und Friedenstaube 1920 nach Breslau-Leerbeutel, Beförderungsspuren	15a ☒	60,—
2911	RATIBOR 12.2.1921 ZKr (274.3) auf Ortsbrief mit MeF 10 Pfg / 20 Pfg blau Viererblock Aufdrucktypen Ia Aushilfs-Ausgabe 1920 nach Döbern, Ankunftsstempel ZKr RATIBOR 12.2.1920 (274.3) rs, sehr saubere und klare Stempelanschläge, gute Erhaltung	11la ☒	60,—
2912FP	RATIBOR 19.1.1921 ZKr (274.3) auf Brief mit MIF 10 Pfg / 20 Pfg blau Viererblock Herzstück mit allen Aufdrucktypen I-IV (Bogenpositionen 45-46 / 55-56) Aushilfs-Ausgabe 1920, 50 Pfg grau Freimarken-Ausgabe Hüttenwerke und Friedenstaube nach Uerdingen, Ankunftsstempel ZKr UERDINGEN 21.1.1921 (274.3) rs, sehr saubere und klare Stempelanschläge, gute Erhaltung	11Hz1,22a ☒	100,—
2913	RAUDEN 13.12.1921 ZKr (276.1) auf Paketkarte mit 1 Mark dunkelrotbraun, 3 Mark violett nach Berlin, Beförderungsspuren	26a,28a ☒	60,—
2914	RAUDEN 21.11.1921 EKr (276.1) auf Paketkarte mit MeF (je ein waagerechtes Paar vs und rs) 1 Mark rosalia Freimarken-Ausgabe 1920 nach Berlin, Beförderungsspuren	26b ☒	70,—
2915	RAUDEN 5.6.1920 ZKr (276.1) auf Paketkarte mit MIF 10 Pfg dunkelrotorange Freimarken-Ausgabe Ziffernzeichnung 1920, 80 Pfg lilabraun Freimarken-Ausgabe 1920 rs, 80 Pfg lilabraun Freimarken-Ausgabe vs nach Schweidnitz, Ankunftsstempel ZKr SCHWEIDNITZ 7.6.1920 rs, Beförderungsspuren	4,25b ☒	80,—
2916	ROBEN 11.11.1921 EKr (279.1) sowie Korkstempel (279 g) auf Paketkarte mit 80 Pfg lilabraun vs, 80 Pfg lilabraun senkrechter Viererstreifen, 1 Mark rosalia, 2 Mark dunkelbraun zwei Einzelmarken rs Freimarken-Ausgabe 1920 nach Berlin, Beförderungsspuren	25b,26b,27a ☒	70,—
2917	ROBEN 6.11.1921 EKr (279.1) sowie Korkstempel (279 a) auf Paketkarte mit 75 Pfg grün zwei Einzelmarken, 3 Mark dunkelgrauviolett Freimarken-Ausgabe 1920 nach Berlin, Beförderungsspuren	24a,28a ☒	70,—
2918	ROSCHKOWITZ 22.5.1922 EKr (283.1) auf Brief mit EF 4 M / 60 Pfg olivgrün Aushilfs-Ausgabe 1920 nach Leipzig, Fragment eines Ankunftsstempels ZKr LEIPZIG 23.5.1922 rs, Beförderungsspuren	41a ☒	80,—
2919	ROSENBERG 12.1.1921 ZKr (285.3) sowie Korkstempel (285 c) auf Paketkarte mit 15 Pfg dunkelgrauviolett Sechserblock, 80 Pfg lilabraun senkrecht Paar rs, 20 Pfg blau, 1 Mark rosalia waagerechtes Paar vs Freimarken-Ausgabe 1920 nach Berlin, Beförderungsspuren	17a,18,25b,26 b ☒	80,—
2920	ROSENBERG 12.8.1921 ZKr (284.1) auf Brief mit MeF 20 Pfg blau waagerechter Dreierstreifen Freimarken-Ausgabe 1920 nach Leipzig, Beförderungsspuren	18 ☒	60,—
2922	ROSENBERG 15.4.1920 ZKr (285.2) auf Brief mit 2 1/2 Pfg grünschwarz, 5 Pfg grün Freimarken-Ausgabe Ziffernzeichnung nach Dresden, Beförderungsspuren	1b,3b ☒	50,—
2923	ROSENBERG 21.1.1921 EKr (285.3) sowie Korkstempel (285 d) auf Paketkarte mit EF 2 Mark dunkelbraun Freimarken-Ausgabe 1920 nach Grünberg Ankunftsstempel ZKr GRÜNBERG (23.1.1921) rs, Beförderungsspuren	27a ☒	80,—
2924	ROSENBERG 23.4.1920 ZKr (285.2) auf Brief mit MeF 15 Pfg grauviolett senkrecht Paar Freimarken-Ausgabe 1920 nach Offenburg, die Umschlagsklappe auf der Rückseite fehlt	17b ☒	60,—
2925	ROSENBERG 26.4.1920 ZKr (285.2) auf Brief mit EF 20 Pfg blau Freimarken-Ausgabe Ziffernzeichnung nach Halle a. d. Saale, sehr sauberer und klarer Stempelanschlag, gute Erhaltung	6b ☒	40,—
2926	ROSENBERG 5.2.1922 ZKr (284.1) auf Brief mit MeF 40 Pfg grünoliv senkrechter Dreierstreifen und senkrecht Paar Freimarken-Ausgabe 1920 nach Zeliin, hohe Frankatur aus den Anfängen der Inflationsperiode, Beförderungsspuren	21 ☒	70,—
2927	ROSSBERG 18.3.1921 EKr (288.1) sowie Korkstempel (288 a) auf Eil-Paketkarte mit MeF 3 Mark grauviolett Freimarken-Ausgabe 1920 nach Berlin-Neuköln, Ankunftsstempel ZKr NEUKÖLN (21.3.1921) rs, Beförderungsspuren	28a ☒	100,—
2928	RUDA 24.1.1921 ZKr (289.3) auf Postkarte mit Massenfrankatur und MeF 5 Pfg grün senkrechter Fünferstreifen und Einzelmarke Freimarken-Ausgabe Hüttenwerke und Friedenstaube 1920 nach Halle a. d. Saale, Beförderungsspuren	15a ☒	50,—
2929	RUDA 24.7.1920 ZKr (289.3) auf Paketkarte mit EF 2 Mark dunkelbraun Freimarken-Ausgabe 1920 nach Berlin, Beförderungsspuren	27a ☒	60,—
2930	RUDA 30.3.1921 ZKr (289.4) auf Brief mit MeF 20 Pfg blau waagerechter Dreierstreifen Freimarken-Ausgabe Hüttenwerke und Friedenstaube 1920 nach Halle a. d. Saale, Beförderungsspuren	18 ☒	40,—
2931	RUDA 7.6.1922 ZKr (289.4) auf Postkarte mit 10 Pfg dunkelrosa, 25 Pfg dunkelbraun, 30 Pfg gelborange senkrechter Dreierstreifen mit Zwischensteg Freimarken-Ausgabe Hüttenwerke und Friedenstaube 1920 nach Neubrandenburg, hohe Frankatur aus den Anfängen der Inflationsperiode Beförderungsspuren	16,19b,20aZS ☒	60,—
2932	RYBNIK 23.1.1922 ZKr (293.5) auf Brief mit MeF 2 Mark dunkelbraun zwei Einzelmarken Freimarken-Ausgabe Hüttenwerke und Friedenstaube 1920 nach Oppeln, hohe Frankatur aus den Anfängen der Inflationsperiode, Beförderungsspuren	27a ☒	70,—
2933	RYBNIK 27.9.1920 ZKr (293.3) auf Paketkarte mit 25 Pfg dunkelbraun senkrecht Paar, 3 Mark dunkelgrauviolett Freimarken-Ausgabe 1920 nach Berlin, Beförderungsspuren	19b,28b ☒	60,—
2934	RYBNIK 7.4.1922 ZKr (293.5) sowie Korkstempel (293 k) auf Paketkarte mit 60 Pfg blau fünf Einzelmarken rs, 3 Mark dunkelviolett zwei Einzelmarken vs Freimarken-Ausgabe 1920 nach Berlin, Beförderungsspuren	23,28b ☒	70,—
2935	SABSCHÜTZ 23.2.1921 EKr (294.1) auf Paketkarte mit MeF (je ein waagerechtes Paar vs und rs) 1 Mark rosalia Freimarken-Ausgabe 1920 nach Leipzig, Beförderungsspuren	29b ☒	70,—
2940	SAUERWITZ ... 3.1920 EKr (300.1), auf Paketkarte mit MeF 40 Pfg grünoliv waagerechtes Paar vs, waagerechter Dreierstreifen rs Freimarken-Ausgabe 1920 nach Berlin. Beförderungsspuren	21 ☒	100,—
2941	SAUERWITZ 5.9.1921 ZKr (300.1) sowie Korkstempel (300 d) auf Paketkarte mit MeF 80 Pfg lilabraun Einzelmarke vs, senkrechter Viererstreifen rs Freimarken-Ausgabe 1920 nach Berlin-Neuköln, Beförderungsspuren	25b ☒	80,—
2945	SCHMARDT 8.5.1922 EKr (309.1) auf Brief mit 40 Pfg grünoliv, 12 Mark rosalia waagerechtes Paar Freimarken-Ausgabe 1920 nach Leipzig, hohe Frankatur aus den Anfängen der Inflationsperiode, der Umschlag wurde senkrecht gefaltet	21,26b ☒	80,—
2946FP	SCHOFFSCHÜTZ ... 6.1920 Post-Krone-Negativstempel (314.2) auf Paketkarte mit MeF 1 Mark rosalia zwei Einzelmarken Freimarken-Ausgabe Hüttenwerke und Friedenstaube 1920 nach Berlin, der Aushilfs-Stempel Nr. 314.2 war 1920 für einen Monat (27.5.1920-29.6-1920) in Verwendung und kommt sehr selten vor, Beförderungsspuren	26b ☒	200,—
2947	SCHOMBERG 23.4.1920 EKr (31351) auf Reko-Brief mit MeF 10 Pfg rotorange, 20 Pfg blau senkrecht Paar Freimarken-Ausgabe 1920 nach Frankfurt a. M., Transitstempel ZKr KRONACH 24.4.1920, Ankunftsstempel ZKr FRANKFURT MAIN 1 27.4.1920 beide rs, Beförderungsspuren	16a,18 ☒	80,—
2948	SCHOMBERG 31.1.1922 EKr (313.1) auf Brief mit MeF 60 Pfg blau zwei Einzelmarken vs, drei Einzelmarken rs Freimarken-Ausgabe 1920 nach Forst, hohe Frankatur aus der Anfangsphase der Inflationsperiode, Beförderungsspuren	☒	80,—
2949	SCHOPPINITZ 11.1.1921 EKr (317.1) sowie Korkstempel (317 d) auf Paketkarte mit MeF 2 Mark dunkelbraun senkrecht Paar Freimarken-Ausgabe 1920 nach Berlin, Ankunftsstempel ZKr BERLIN 1 (16.1.1921) rs, die beiden Marken gehen über den Kartenrand hinaus.	27a ☒	100,—
2950	SCHOPPINITZ 30.9.1920 ZKr (317.4) auf Reko-Brief mit Massenfrankatur und MeF 15 Pfg dunkelgrauviolett senkrecht Paar und senkrechter Viererstreifen mit Zwischensteg Freimarken-Ausgabe Hüttenwerke und Friedenstaube 1920 nach Berlin, Fragment eines Ankunftsstempels ZKr rs, Beförderungsspuren	17a,17aZS ☒	60,—

2951	SCHOPPINITZ 4.10.1920 ZKr (317.3) auf Paketkarte mit 75 Pfg grün senkrecht Paar, 3 Mark dunkelgrauviolett Freimarken-Ausgabe 1920 nach Trebnitz, Ankunftsstempel TREBNITZ 5.10.1920 rs, Beförderungsspuren	24a,28a ☒	60,—
2952	SCHOPPINITZ 15.11.1920 ZKr (317.3) sowie Korkstempel (317 d) auf Paketkarte mit 75 Pfg grün senkrecht Paar rs, 3 Mark dunkelgrauviolett, 5 Mark rotorange vs Freimarken-Ausgabe 1920 nach Berlin-Neuköln, Ankunftsstempel EKR TSCHERNITZ 18.11.1920 rs, Beförderungsspuren	24a,28a,29b ☒	70,—
2953	SCHOPPINITZ 15.11.1920 ZKr (317.3) sowie Korkstempel (317 c) auf Paketkarte mit 1 Mark rosalia, 3 Mark dunkelgrauviolett Freimarken-Ausgabe 1920 nach Tschernitz, Ankunftsstempel EKR TSCHERNITZ 18.11.1920 rs, Beförderungsspuren	26b,28a ☒	70,—
2956	SCHWIEBEN 18.9.1920 EKr (318.1) auf Paketkarte mit 5 Pfg grün senkrecht Paar und Massenfrankatur 30 Pfg gelborange waagerechtes Paar rs, 30 Pfg gelborange drei senkrechte Paare vs Freimarken-Ausgabe Hüttenwerke und Friedenstaube 1920 nach Berlin, Beförderungsspuren	15a,20a ☒	60,—
2957	SCHYGLOWITZ 16.2.1921 EKr (320.1) auf Paketkarte mit EF 2 Mark dunkelbraun Freimarken-Ausgabe 1920 nach Annaberg / Erzgebirge, Ankunftsstempel EKR ANNABERG 19.2.1921 rs, Beförderungsspuren	27a ☒	60,—
2958	SCHÖNAU 11.9.1920 EKr (310.1), auf Paketkarte mit 5 Pfg grün, 15 Pfg grauviolett, 80 rotbraun, 3 Mark dunkelviolett (diese mit Abart linke obere Ecke abgeschrägt) Freimarken-Ausgabe 1920 nach Breslau, Beförderungsspuren	15a,17b,25a,28b ☒	80,—
2959	SCHÖNAU 17.12.1921 EKr (310.1) auf Brief mit MeF 15 Pfg dunkelgrauviolett senkrecht Paar und zwei Einzelmarken Freimarken-Ausgabe 1920 nach Leipzig, Beförderungsspuren	17a ☒	60,—
2961	SCHÖNAU Entwertung nur mit Korkstempel (310 c) auf Paketkarte mit Massenfrankatur und MeF 15 Pfg 80 Pfg lilabraun zwei Einzelmarken vs, zwei Viererblocks rs Freimarken-Ausgabe 1920 nach Berlin-Spandau, Ankunftsstempel ZKR SPANDAU 1922 rs, Beförderungsspuren	25b ☒	60,—
2962	SCHÖNAU Entwertung nur mit Korkstempel (310 d) auf Paketkarte mit MeF 80 Pfg lilabraun waagerechtes Paar vs, waagerechtes Paar und Einzelmarke rs Freimarken-Ausgabe 1920 nach Berlin-Neuköln, Beförderungsspuren	25b ☒	60,—
2963	SIMMENAU 9.6.1920 EKr (323.1) auf Paketkarte mit 1 Mark rosalia, 3 Mark grauviolett Freimarken-Ausgabe 1920 nach Berlin, Beförderungsspuren	26b,28a ☒	70,—
2964	SIMMENAU 14.9.1920 EKr (323.1) auf Paketkarte mit 50 Pfg grau, 3 Mark dunkelgrauviolett Freimarken-Ausgabe 1920 nach Sommerfeld, Ankunftsstempel ZKR SOMMERFELD 15.9.1920 rs, Beförderungsspuren	22a,28a ☒	60,—
2965	SLAWIKAU 9.4.1921 EKr (326.1) auf Brief mit EF 40 Pfg grünoliv Freimarken-Ausgabe 1920 nach Regensburg, der Brief wurde als unzureichend frankiert beim Postamt Regensburg 2 nachtaxiert: EKR PORTO VERRECHNET / PA / REGENSBURG 2 / BHF a und hs Vermerk 40 mit Blaustift, Beförderungsspuren	21 ☒	70,—
2966	SOHRAU 10.2.1922 EKr (328.2) auf Nachnahme-Brief mit 10 Pfg orangerot senkrechter Dreierstreifen und Einzelmarke, 1 Mark rosalia Dreierblock Freimarken-Ausgabe 1920 nach Görlitz, Ankunftsstempel ZKR GÖRLITZ 10.2.1922, interessante Frankatur aus der Anfangsphase der Inflationsperiode, Beförderungsspuren	16a,26b ☒	80,—
2967	SOHRAU 26.3.1921 ZKr (328.2) sowie Korkstempel (328 d) auf Eil-Paketkarte mit 50 Pfg grau, 80 Pfg lilabraun waagerechtes Paar rs, 80 Pfg lilabraun vs Freimarken-Ausgabe 1920 nach Berlin-Neuköln, Beförderungsspuren	22a,25b ☒	70,—
2968	SOHRAU 26.3.1921 ZKr (328.2) sowie Korkstempel (328 d) auf Eil-Paketkarte mit 50 Pfg grau, 3 Mark dunkelgrauviolett Freimarken-Ausgabe 1920 nach Münsterberg, Ankunftsstempel ZKR MÜNSTERBERG 11.1.1921 rs, Beförderungsspuren	22a,28a ☒	80,—
2970	SOSSNITZA 19.7.1922 (330.1) auf Brief mit MeF 1 Mark ziegelrot senkrecht Paar und Einzelmarke Dienstmarken-Ausgabe Juli 1920 nach Oppeln, Absender war das Hauptzollamt in Pless, nach den 14.7.1922 fiel Sosnitz an Deutschland, es handelt sich demnach um eine Nachverwendung von Dienstmarken des Abstimmungsgebiets, das Paar mit doppeltem Aufdruck, gute Erhaltung	D16 ☒	100,—
2971	SOWADE 23.5.1921 EKr (331.1) auf Ansichtskarte mit 40 Pfg grünoliv Freimarken-Ausgabe 1920 nach Hamburg, Beförderungsspuren	21 ☒	80,—
2972	SOWADE 26.9.1920 ZKr (328.2) auf Nachnahme-Paketkarte mit 1 Mark rosalia vs, 2 Mark dunkelbraun rs Freimarken-Ausgabe 1920 nach Berlin, Beförderungsspuren	26b,27a ☒	60,—
2973	STUDIENNA 10.4.1920 EKr (339.1) auf Reko-Eil-Brief mit kpl. Satz Freimarken-Ausgabe Ziffernzeichnung 1920 nach Berg / Oberbayern, dabei Randstücke mit Passerkreuz und mit teilweise vorhandenem Druckdatum, gute Erhaltung	1/9 ☒	100,—
2974	SUSSETZ 27.2.1921 EKr (340.1) auf Brief mit MeF 10 Pfg orangerot Viererblock Freimarken-Ausgabe 1920 nach Breslau, minimal stockfleckig	16b ☒	80,—
2976	TARNOWITZ 17.3.1921 EKr (342.6) sowie Korkstempel (342 o) auf Paketkarte mit EF 2 Mark dunkelbraun waagerechtes Paar Freimarken-Ausgabe 1920 nach Berlin-Tempelhof, Ankunftsstempel ZKR BERLIN-TEMPELHOF 1 (19.3.1921) rs, Beförderungsspuren	27a ☒	80,—
2977	TARNOWITZ 21.1.1921 ZKr (342.4) sowie Korkstempel (342 n) auf Paketkarte mit MeF 1 Mark rosalia Freimarken-Ausgabe 1920 nach Meseritz, Ankunftsstempel ZKR MESERITZ 23.1.1921 rs Beförderungsspuren	26b ☒	80,—
2978	TARNOWITZ 25.9.1920 ZKr (342.6) sowie Korkstempel (342 n) auf 75 Pfg senkrechter Viererstreifen rs, 1 Mark rosalia vs Freimarken-Ausgabe 1920 nach Bannewitz, Ankunftsstempel ZKR BANNEWITZ 16.4.1921 rs Beförderungsspuren	24a,26b ☒	70,—
2979	TARNOWITZ 25.9.1920 ZKr (342.6) sowie Korkstempel (342 t) auf Paketkarte mit 1 Mark rosalia, 3 Mark dunkelviolett Freimarken-Ausgabe 1920 nach Berlin-Neuköln, Beförderungsspuren	26b,28b ☒	70,—
2980	TARNOWITZ 30.10.1920 ZKr (342.2) sowie Korkstempel (342 b) auf Paketkarte mit MeF 2 Mark dunkelbraun Freimarken-Ausgabe 1920 nach Baden-Baden, Ankunftsstempel ZKR BADEN-BADEN 9.11.1920 rs, Beförderungsspuren	27a ☒	70,—
2981	TARNOWITZ 5.10.1920 ZKr (342.4) sowie Korkstempel (342 g) auf Paketkarte mit EF 2 Mark dunkelbraun Freimarken-Ausgabe 1920 nach Stettin, Beförderungsspuren	27a ☒	70,—
2982	TARNOWITZ 6.7.1921 ZKr (342.2) sowie Korkstempel (342 r) auf Paketkarte mit MeF 1 Mark rosalia Dreierblock rs und Einzelmarke vs Freimarken-Ausgabe Hüttenwerke und Friedenstaube 1920 nach Berlin-Charlottenburg, Beförderungsspuren	26b ☒	80,—
2984	TIMMENDORF 23.12.1921 EKr (345.1) auf Fensterbrief mit MeF 20 Pfg blau Freimarken-Ausgabe, rs Vignetten der Fa. Schlesische Leinen-Weberei Kramer & Co., Schreiberhau, Beförderungsspuren	18 ☒	60,—
2985	TROPLOWITZ 10.7.1920 EKr (348.1) auf Paketkarte mit 50 Pfg dunkelgrau, 75 Pfg grün vs, 75 Pfg grün rs Freimarken-Ausgabe 1920 nach Berlin, Beförderungsspuren	22a,24a ☒	60,—
2988	UJEST 21.12.1920 ZKr (353.1), dazu Korkstempel (353a) auf Paketkarte mit MeF 3 Mark dunkelbraun waagerechtes Paar Freimarken-Ausgabe 1920 nach Trebnitz, Ankunftsstempel ZKR TREBNITZ 24.12.1920 rs, Beförderungsspuren	27a ☒	70,—
2991	WARSCHOWITZ 14.4.1920 EKr (361.1) auf Paketkarte mit Massen- und MeF (Achterblock, waagerechtes Paar und Einzelmarke rs, senkrechter Dreierstreifen und senkrecht Paar vs) 20 Pfg blau Freimarken-Ausgabe Ziffernzeichnung 1920 nach Breslau, Beförderungsspuren	6b ☒	150,—
2993	WOISCHNIK 27.5.20 ZKr (365.1) sowie Korkstempel (365 a) auf Wert-Paketkarte mit MiF 5 Pfg grün senkrecht Paar vs, 20 Pfg Zehnerblock, senkrecht Paar und Einzelmarke rs Freimarken-Ausgabe 1920 Ziffernzeichnung, 40 Pfg grünoliv waagerechtes Paar, 50 Pfg grau Sechserblock rs, vier Einzelmarken vs nach Auerbach i. Vogtland, Ankunftsstempel ZKR AUERBACH 31.5.1920, Beförderungsspuren	3a,6b,21,22a ☒	150,—
2994	WRONIN 14.6.1920 EKr (367.1) auf Paketkarte mit MeF 50 Pfg grau (je zwei senkrechte Paare vs und rs) nach Weißensee bei Berlin, Transitstempel Zkr Berlin-Weißensee 16.6.1920 rs, Beförderungsspuren	22a ☒	70,—
2995	ZALENZE 5.6.1920 ZKr (370.2) auf Postkarte mit MeF 5 Pfg grün Sechserblock mit waagerechten Zwischenstegen Freimarken-Ausgabe Ziffernzeichnung nach München, Beförderungsspuren	3b ☒	40,—
2996	ZAWADZKI 22.9.1920 ZKr (372.1) auf Paketkarte mit 75 Pfg grün waagerechtes Paar vom linken Rand rs, 2 Mark dunkelbraun vs nach Berlin, Beförderungsspuren	24a,27a ☒	60,—
2997FP	ZAWISNA 17.3.1920 ZKr (285.2) auf Wertbrief mit MeF dunkelrotorange Freimarken-Ausgabe Ziffernzeichnung nach Breslau, Ankunftsstempel ZKR 18.3.1920, Beförderungsspuren	9 ☒	150,—
2998	ZAWISNA 7.12.1920 EKr (373.1) auf Paketkarte mit MiF p Pfg grün zwei Viererblocks und zwei Einzelmarken Freimarken-Ausgabe Ziffernzeichnung 1920 rs, 60 Pfg waagerechtes Paar vs, senkrechter Dreierstreifen rs Freimarken-Ausgabe 1920 nach Chemnitz, Beförderungsspuren	3a,23 ☒	100,—

Östliches Oberschlesien Insurgentenausgabe

2999	ZELLIN 1.6.1920 ZKr (374.1) auf Brief mit 20 Pfg blau waagerechtes Paar, 30 Pfg gelborange senkrecht Zwischenstegpaar, 40 Pfg grünoliv senkrecht Zwischenstegpaar Freimarken-Ausgabe Hüttenwerke und Friedenstaube 1920 nach Leipzig-Gohlis, Ankunftsstempel EKr LEIPZIG-GOHLIS 2.6.20 rs, minimal stockfleckig	18,20aZS,21ZS ☒	50,—
3000	ZELLIN 21.12.1921 ZKr (374.1) auf Paketkarte mit EF 2 Mark dunkelbraun nach Chemnitz, Beförderungsspuren	27a ☒	60,—
3002	BAHNPOST BEUTHEN-OPPELN ZUG 12.6.1920 (A 04a.4) auf Paketkarte mit MeF 40 Pfg grünoliv Fünferblock Freimarken-Aushabe Hüttenwerke und Friedenstaube von Schimischow nach Berlin, Beförderungsspuren	21 ☒	80,—
3003	BAHNPOST BRESLAU-KARLSMARKT-OPPELN Z.498 27.5.1920 auf Paketkarte mit 50 Pfg grau rs, 5 Mark rotorange vs Freimarken-Aushabe Hüttenwerke und Friedenstaube von Altschalkowitz nach Kleinröschen, Transitstempel ZKr GROSSRÖSCHEN 1.6.1920 rs, Beförderungsspuren	22a,29a ☒	80,—
3004FP	BAHNPOST KANDRZIN-BAUERWITZ ZUG 8849 36.6.1920 (A 10.5) auf Eil-Paketkarte mit 50 Pfg grau vs, 1 Mark rosallila, 2 Mark braun waagerechtes Paar rs Freimarken-Aushabe Hüttenwerke und Friedenstaube nach Berlin, Paketaufgabezettel der Bahnpost Kandrzin-Bauerwitz, Ankunftsstempel ZKr BERLIN-TEMPELHOF 29.6.1920 rs Beförderungsspuren	22a,26b,27a ☒	100,—
3005	BAHNPOST KANDRZIN-BAUERWITZ ZUG 945 17.12.1920 (A 10.4) auf Paketkarte mit MeF 2 Mark dunkelbraun senkrecht Paar Freimarken-Aushabe Hüttenwerke und Friedenstaube nach Berlin, Paketaufgabezettel der Bahnpost Kandrzin-Bauerwitz, Beförderungsspuren	27a ☒	80,—
3006	BAHNPOST LEOSCHÜTZ-JÄGERNDORF ZUG 88861920 (A 13.11) auf Paketkarte mit MeF 2 Mark dunkelbraun senkrecht Paar Freimarken-Aushabe Hüttenwerke und Friedenstaube nach Berlin, Paketaufgabezettel von Soppau-Sauerwitz, Beförderungsspuren	27a ☒	80,—

Östliches Oberschlesien Insurgentenausgabe

3007FP	1921, 10 F rot waagerechter Viererstreifen, 40 F dunkelgraugrün, 60 F schwarzgraublau dickes Papier waagerechter Viererstreifen ungezähnt auf Reko-Brief von Schoppinitz nach Eichenau, ZKr SCHOPPINITZ 27.6.1921 (317.3), ein weiterer ZKr SCHOPPINITZ 28.6.1921 (317.3) rs, zeitgerechte Alters- und Gebrauchsspuren	1B/6B ☒	300,—
3008FP	1921, 10 F rot, 20 F dunkelgrauviolett, 40 F dunkelgraugrün, 60 F schwarzgraublau dickes Papier ungezähnt auf Reko-Ortsbrief, ZKr BOBREK 7.7.1921 (028.2), der Brief war anscheinend und zureichend frankiert, daher mit Strafporto belegt: hs Vermerk "20" mit Blaustift, zeitgerechte Alters- und Gebrauchsspuren	1B/6B ☒	150,—
3009FP	INSURGENTEN-AUSGABE (sog. Korfanty-Ausgabe) 1921, 10 F rot, 20 F dunkelgrauviolett zwei Einzelmarken, 40 F dunkelgraugrün, 60 F schwarzgraublau dickes Papier zwei Einzelmarken ungezähnt auf Eil-Brief von Czerwonka nach Knurow, ZKr CZERWONKA 20.6.1921 (058.2), Ankunftsstempel ZKr KNUROW 21.6.1921 (149.2) rs, Umschlag mit Haftspuren rs	1B/6B ☒	300,—
3010FP	1921 kpl. Satz auf Reko-Brief von Schwientochlowitz nach Eintrachtshütte, EKr SCHWIENTOCHLOWITZ 21.6.1921 (319.1), Ankunftsstempel EKr EINTRACHTSHÜTTE 23.6.1921 (077.1) rs, zeitgerechte Alters- und Gebrauchsspuren	1B/7B ☒	100,—
3011FP	1921 kpl. Satz auf Reko-Brief von Schwientochlowitz nach Eintrachtshütte, EKr SCHWIENTOCHLOWITZ 22.6.1921 (319.1), Ankunftsstempel EKr EINTRACHTSHÜTTE 23.6.1921 (077.1) rs, zeitgerechte Alters- und Gebrauchsspuren, sign. Bojanowicz BPP	1B/7B ☒	100,—
3012FP	1921 kpl. Satz ungezähnt auf Reko-Brief nach Fürstenberg / Oder, ZKr BIRKENTAL 23.6.1921 (019.1), zeitgerechte Alters- und Gebrauchsspuren	1B/7B ☒	150,—
3015FP	1921, 40 F dunkelgraugrün, 60 F schwarzgraublau dickes Papier senkrecht Paar ungezähnt auf Reko-Brief von Deutsch-Piekar nach Szarley (= Scharley), EKr DEUTSCH-PIEKAR 24.6.1921 (066.1), der Briefumschlag wurde senkrecht gefaltet, wodurch ein leichter waagerechter Bug durch die obere 6F-Marke verläuft	t4B,6yB ☒	300,—
3016FP	1921, 60 F schwarzgraublau dickes Papier ungezähnt als EF auf Brief von Bismarckhütte nach Beuthen, ZKr BISMARCKHÜTTE 7.7.1921 (022.4), zeitgerechte Alters- und Gebrauchsspuren	6yB ☒	100,—

Ost-Oberschlesien

3018	50 F rotorange, 2 M karminrot Freimarken-Ausgabe 1922 auf Postkarte von Myslowice (vorm. Myslowitz) nach Liuckenwalde, nachverwendeter dt. ZKr MYSLOWITZ 24.10.1922 (221.4), zeittypische Alters- und Gebrauchsspuren	☒	60,—
3019	MeF 20 M dunkelgrauviolett senkrecht Paar Freimarken-Ausgabe 1922 auf Ansichtskarte (s / w) von Wielkowice (vorm. Hohenloehütte) nach Najmow, ZKr WIELKOWICE 30.4.1923 *, hohe Frankatur aus der Anfangsphase der Inflationsperiode	☒	60,—
3020	Postkarte von Katowice (vorm. Kattowitz) nach Raciborz (vorm. Ratibor), unzulässiger Weise frankiert mit einer Briefmarke von Polen 10 M blauschiefer Freimarken-Ausgabe 29.3.1921, deshalb auch mit Strafporto versehen: 100 M blauschwarz waagerechter Dreierstreifen Portomarken-Ausgabe 15.4.1921, nachverwendeter dt. ZKr KATOWICE 18.2.1923 (141.20), ferner nachverwendeter schwarzer R1 "Porto Kattowitz", die Postkarte weist einen Einriss am unteren rechten Rand auf	Polen158,P44 ☒	60,—
3021	5 F bis 50 M. und 80 M. bis 300 M. Freimarken, beide Sätze - 20 Werte komplett, tadellos postfrisch, Mi. 420.-	1/20 **	120,—
3022	Massenfrankatur und MeF 5 F Dreißigerblock und zwei senkrechte Paare rs, 5 F blau Viererblock und senkrecht Paar, 50 F orangerot senkrecht Paar Freimarken-Ausgabe 1922 auf Brief von Konczyce k. Rudy Slaskiej (vorm. Kunzendorf) nach Hindenburg, nachverwendeter dt. ZKr KUNZENDORF 27.8.1922, der Umschlag wurde an drei Seiten geöffnet	1,5 ☒	80,—
3023	10 F violett, 20 F orangerot Freimarken-Ausgabe 1922 auf Drucksache von Katowice (vorm. Kattowitz) nach Warszawa / Polen, nachverwendeter dt. ZKr KATTOWITZ 4.7.1922 (141.29), zeittypische Alters- und Gebrauchsspuren	1,2 ☒	40,—
3024	5 F blau waagerechtes Paar, 40 F dunkelsiena, 1 M schwarz, 1.25 M dunkelgrün Freimarken-Ausgabe 1922 auf Postkarte von Myslowice (vorm. Myslowitz) nach Oderberg, ZKr MYSLOWICE 29.7.1922, zeittypische Alters- und Gebrauchsspuren	1/8 ☒	40,—
3025	5 F blau waagerechtes Paar, 20 F dunkelorange waagerechtes Paar, 50 F rotorange, 2 M karminrot, 3 M grün rs, 1 M schwarz, 2 Mark karminrot, 3 M grün vs Freimarken-Ausgabe 1922 auf Brief von Krolewska Huta (vorm. Königshütte, heutiger Name: Chorzow) nach Breslau, nachverwendeter dt. ZKr KÖNIGSHÜTTE 9.10.1922 (157.6), in Breslau wurde der Brief mit Strafporto belegt: R2 "Breslau 1 / Porto" und hs Vermerk "1600" mit Blaustift, zeittypische Alters- und Gebrauchsspuren, sign. Vaumund PP	1/9 ☒	50,—
3026	10 F violett Viererblock, 75 F blau, 1.25 M dunkelgrün, 2 M karminrot, 3 M grün Freimarken-Ausgabe 1922 auf Brief von Krolewska Huta (vorm. Königshütte, heutiger Name: Chorzow) nach Gleiwitz, nachverwendeter dt. ZKr KÖNIGSHÜTTE 22.6.1922 (157.6), zeittypische Alters- und Gebrauchsspuren	2-10 ☒	60,—
3027	10 F violett, 40 F dunkelsiena, 1 M schwarz, 2 M karminrot Freimarken-Ausgabe 1922 auf Postkarte von Krolewska Huta (vorm. Königshütte, heutiger Name: Chorzow) nach Paris / Frankreich, nachverwendeter dt. ZKr KÖNIGSHÜTTE 24.9.1922 (157.6), die Postkarte wurde an der linken Seite zweimal gelocht, die Marken selbst sind unversehrt	2/9 ☒	30,—
3028	20 F orangerot, 40 F dunkelsiena zwei Einzelmarken, 2 M karminrot, 3 M grün, 10 M lilabraun, 50 M dunkelgrünoliv zwei Einzelmarken, davon eine vs Freimarken-Ausgabe 1922 auf Reko-Brief von ligita Slaska (vorm. Idaweiche) nach Berlin, ZKr LIGITA SLASKA 30.11.1922, nachverwendeter dt. Rekozettel Idaweiche (Kr. Pleß), Transitstempel ZKr BRESLAU 1.12.1922 und Ankunftsstempel ZKr LUDWIGSLUST 1.12.1922 beide rs, zeittypische Alters- und Gebrauchsspuren	3/16 ☒	50,—
3029	20 F orangerot Achterblock und waagerechtes Paar rs, 50 F rotorange vs blau auf Faltbrief von Szarley (vorm. Scharley) nach Aston Clinton / England, ZKr SZARLEJ 14.9.1922 *, gute Erhaltung	3,5 ☒	80,—
3030	MeF 1 Mark schwarz senkrechter Dreierstreifen Freimarken-Ausgabe 1922 auf Brief von Wirek nach Katowice (vorm. Kattowitz), ZKr WIREK 23.7.1922 *, der Umschlag wurde senkrecht gefaltet, die Marken selbst sind unversehrt, sign. L. Schmutz	4 ☒	80,—
3031	40 F dunkelkarminbraun, 2 M karminrot Freimarken-Ausgabe 1922 auf Postkarte von Krolewska Huta (vorm. Königshütte, heutiger Name: Chorzow) nach Schmölln, nachverwendeter dt. ZKr KÖNIGSHÜTTE 22.6.1922 (157.6), die Postkarte weist einige Stockflecken auf	4,9 ☒	30,—
3032	50 F rotorange Freimarken-Ausgabe 1922 auf Postkarte von Pszczyna (vorm. Pless) nach Zellin, ZKr PSZCZYNA 13.9.1922, minimal stockfleckig	5 ☒	50,—
3033	ÖSTLICHES OBERSCHLESILIEN (Reguläre Ausgaben des polnischen Ministeriums für Post und Telegraphie), 50 F rotorange, 5 M orangebraun Freimarken-Ausgabe 1922 auf Reko-Postkarte von Brzezinka (vorm. Birkental) nach Aue / Erzgebirge, ZKr BRZEZINKA 15.9.1922, der dt. Reko-Zettel Birkental (Kr. Kattowitz) wurde weiter verwendet, Ankunftsstempel ZKr AUE 15.9.1922 (ERZGEBIRGE), zeitgerechte Alters- und Gebrauchsspuren	5 ☒	30,—

3034	50 F rotorange, 3 M grün Freimarken-Ausgabe 1922 auf Ansichtskarte (koloriert) von Krolewska Huta (vorm. Königshütte, heutiger Name: Chorzow) nach Chicago, IL / USA, nachverwendeter dt. ZKr KÖNIGSHÜTTE 10.7.1922 (157.6), AK-Motiv: Königshütte - Ansicht der Girndtstraße, minimal stockfleckig	5,10 ☒	30,—
3035	50 F rotoranger, 1.25 M schwarzgrün Sechserblock Freimarken-Ausgabe 1922 auf Reko-Brief von Giszowice (vorm. Gieschewald, heutiger Name: Giszowice) nach Ludwigslust, ZKr GISZOWICE 4.10.1922, nachverwendeter dt. Rekozettel Gieschewald (Kr. Kattowitz), Transitstempel ZKr BRESLAU 6.9.1922 und Ankunftsstempel ZKr LUDWIGSLUST 7.9.1922 beide rs, ferner violetter R2 PÜe / -692 - 7 - 21 der Devisenkontrollstelle / Postüberwachungsstelle in Breslau (OS-Handbuch Nr. II B 3), zeittypische Alters- und Gebrauchsspuren	5,8 ☒	80,—
3036	50 F rotorange waagerechtes Paar, 2 M karminrot Freimarken-Ausgabe 1922 auf Brief von Krolewska Huta (vorm. Königshütte, heutiger Name: Chorzow) nach Huta Laura (vorm. Laurahütte, heutiger Name: Siemianowice Slaskie), nachverwendeter dt. ZKr KÖNIGSHÜTTE 12.7.1922 (157.6), zeitgerechte Alters- und Gebrauchsspuren	5,9 ☒	50,—
3037FP	50 F rotorange, 1.25 M dunkelgrün, 3 M grün, 4 M dunkelultramarin, 5 Mark orangebraun Freimarken-Ausgabe 1922 auf Reko-Brief von Krolewska Huta (vorm. Königshütte, heutiger Name: Chorzow) nach Geyer, nachverwendeter dt. ZKr KÖNIGSHÜTTE 12.7.1922 (157.11), Transitstempel ZKr BRESLAU 14.7.1922 B. P. A5, Ankunftsstempel GEYER 15.7.1922, beide rs, der Brief durchlief die Devisenkontrolle in Breslau: Verschlusszettel (OS-Handbuch Nr. II A 2) und violetter Dienststempel (OS-Handbuch Nr. II B 1) der Breslauer Postüberwachungsstelle, der Umschlag wurde senkrecht gefaltet, die Marken selbst sind unversehrt	5/12 ☒	150,—
3038FP	50 F rotorange Dreierblock, 1.25 M dunkelgrün Freimarken-Ausgabe 1922 in MiF mit OS 30 Pfg gelborange Freimarken-Ausgabe Hüttenwerke und Friedenstaube 1920 auf Brief nach Berlin, der Brief wurde mit der Eisenbahn befördert: Bahnpoststempel ZKr SUMNIA - KATOWICE 21.7.1922 * No. 272 *, Mischfrankaturen Abstimmungsgebiet Oberschlesien und Ost-Oberschlesien waren an sich unzulässig	5,8,0S20a ☒	300,—
3039	EF 75 F blau auf Ansichtskarte (koloriert) von Szarlej (vorm. Scharley) nach Wielkie Piekary (vorm. Deutsch Piekar), ZKr SZARLEJ 14.7.1922 *, gute Erhaltung	6 ☒	70,—
3040	MeF 2 M karminrot waagerechtes Paar und Einzelmarke Freimarken-Ausgabe 1922 auf Brief von Wielkie Hajduki (vorm. Bismarckhütte) nach Levoca / Tschechoslowakei, nachverwendeter dt. Ortsstempel ZKr BISMARCKHÜTTE 22.8.1922 (022.3), zeitgerechte Alters- und Gebrauchsspuren	6 ☒	50,—
3041	75 F blau, 1.25 M schwarzgrün, 4 M dunkelultramarin Freimarken-Ausgabe 1922 auf Reko-Brief von Katowice (vorm. Kattowitz) nach Berlin-Steglitz, nachverwendeter dt. ZKr KATTOWITZ 29.6.1922 (141.21), nachverwendeter dt. Rekozettel Kattowitz (Oberschlesien), Ankunftsstempel ZKr BERLIN-STEGLITZ 1 3.7.1922 rs, zeittypische Alters- und Gebrauchsspuren	6,8,11 ☒	40,—
3042	75 F blau, 1 M schwarz zwei Einzelmarken, 1.25 M schwarzgrün, 2 M karminrot Freimarken-Ausgabe 1922 auf Reko-Brief von Katowice (vorm. Kattowitz) nach Bingerbrück a. Rh., ZKr KATOWICE 21.6.1922 URZAD P (OCZTOWY), nachverwendeter dt. Rekozettel Kattowitz (Oberschlesien), zeittypische Alters- und Gebrauchsspuren, sign. L. Schmutz PZF	6/9 ☒	70,—
3043	MeF 1 M schwarz senkrechter Dreierstreifen Freimarken-Ausgabe 1922 auf Brief von Wirek nach Katowice (vorm. Kattowitz), ZKr WIREK 23.7.1922 *, der Umschlag wurde senkrecht gefaltet, die Marken selbst sind unversehrt, sign. L. Schmutz	7 ☒	70,—
3044	MeF 1 Mark schwarz waagerechter Dreierstreifen Freimarken-Ausgabe 1922 auf Brief von Lubliniec (vorm. Lublinitz) nach Beuthen - und retour, ZKr LUBLINIEC 11.9.1922, Verschlusszettel der poln. Postverwaltung INSPEKTORAT POCZT I TELEGRAFOW / ODDZAL / DLA / NIEDERECZALNYCH PRZESYLEK. (= Post- und Telegraphen-Inspektion / Abteilung für unzustellbare Sachen), in Beuthen (?) wurde der Brief mit einem Strafporto belegt: hs Vermerk 200 mit Blaustift und EKr P in violetter Farbe, der Umschlag wurde an drei Seiten geöffnet	7 ☒	50,—
3045	MeF und Massenfrankatur 1 M schwarz Freimarken-Ausgabe 1920 Zwölferblock auf Brief von Tarnowskie Gory (vorm. Tarnowitz) nach Lublin, ZKr TARNOWSKIE-GORY 23.6.1922 a, der Briefumschlag wurde an drei Seiten geöffnet	7 ☒	80,—
3046	1 M schwarz, 2 M grün Freimarken-Ausgabe 1922 auf Brief von Katowice (vorm. Kattowitz) nach Behringersmühle, nachverwendeter dt. ZKr KATTOWITZ 26.6.1022 (141.21), zeittypische Alters- und Gebrauchsspuren	7,10 ☒	40,—
3047	1 M schwarz, 1.25 M dunkelgrün waagerechtes Paar Freimarken-Ausgabe 1922 auf Postkarte von Katowice (vorm. Kattowitz) nach Aschaffenburg, nachverwendeter dt. ZKr KATTOWITZ 10.7.1922 (141.37), zeittypische Alters- und Gebrauchsspuren	7,8 ☒	80,—
3048	2 M karminrot, 4 M dunkelultramarin vs, 1 M schwarz waagerechter Dreierstreifen, 10 M braun, 20 M dunkelbraunviolett Freimarken-Ausgabe 1922 auf Wertbrief von Siemianowice (vorm. Laurahütte, heutiger Name: Siemianowice Slaskie) nach Hannover, nachverwendeter ZKr LAURAHÜTTE 17.10.1922, Transitstempel ovaler Bahnpoststempel BRESLAU BAHNPOST 19.10.1922, Ankunftsstempel ZKr HANNOVER 20.10.1922 beide rs, der Brief durchlief die Devisenkontrolle in Breslau: hellgrauer Verschlusszettel und violetter Dienststempel Postüberwachungsstelle Breslau, beides nicht im OS-Handbuch verzeichnet, zeittypische Alters- und Gebrauchsspuren	7/15 ☒	80,—
3049	1 M schwarz, 3 M smaragdgrün, 10 M violettbraun zwei Einzelmarken Freimarken-Ausgabe 1922 auf Postkarte von Rybnik nach Essen-Rellinghausen, nachverwendeter dt. ZKr RYBNIK 14.12.1922 (293.5), minimal stockfleckig	7,10,14 ☒	70,—
3050	1 M schwarz waagerechtes Paar, 2 M karminrot auf Brief von Szczyglowice nach Nüssen bei Büchen, ZKr SZCZYGLOWICE 21.6.1922 *	7,9 ☒	70,—
3051	1 M schwarz, 2 M karminrot, 3 M smaragdgrün Freimarken-Ausgabe 1922 auf Brief von Rybnik nach Göppingen, nachverwendeter dt. ZKr RYBNIK 30.7.1922 (293.5), gute Erhaltung	7,9,10 ☒	80,—
3052	1 M schwarz, 2 M karminrot, 6 Mark dunkelorange senkrechtes Paar Freimarken-Ausgabe 1922 auf Ansichtskarte (s / w) von Wozniki (vorm. Woischnik) nach Hindenburg, ZKr WOZNIKI 10.1.1923 *, AK-Motiv: Ansichten von Woitschnik, hohe Frankatur aus der Anfangsphase der Inflationsperiode	7,9,13 ☒	70,—
3053	1.25 M schwarzgrün Freimarken-Ausgabe 1922 auf Postkarte von Katowice (vorm. Kattowitz) nach Krakow / Polen, nachverwendeter dt. ZKr KATTOWITZ 21.6.1922 (141.21), zeittypische Alters- und Gebrauchsspuren, sign. L. Schmutz	8 ☒	60,—
3054	EF 1.25 M dunkelgrün Freimarken-Ausgabe 1922 auf Sendung mit Geschäftspapieren von Nowy Bytom (vorm. Friedenshütte) nach Nürnberg, ZKr NOWY-BYTOM ...7.1922, Fragment eines Ankunftsstempels ... 22.7.1922 NÜRNBERG, der Umschlag wurde senkrecht gefaltet, die Marke selbst ist unversehrt	8 ☒	50,—
3055	MeF 1.25 M dunkelgrün Freimarken-Ausgabe 1922 auf Brief von Myslowice (vorm. Myslowitz) nach Zwickau, nachverwendeter dt. ZKr MYSLOWITZ 16.9.1922 (221.4), zeittypische Alters- und Gebrauchsspuren	8 ☒	80,—
3056	MeF 1.25 M dunkelgrün senkrechtes Paar Freimarken-Ausgabe 1922 auf Postkarte von Krolewska Huta (vorm. Königshütte, heutiger Name: Chorzow) nach Beuthen, nachverwendeter dt. ZKr KÖNIGSHÜTTE 22.6.1922 (157.6), zeitgerechte Alters- und Gebrauchsspuren	8 ☒	30,—
3057FP	1.25 M dunkelgrün zwei Zehnerblocks rs, 2 M karminrot senkrechtes Paar vs Freimarken-Ausgabe 1922 auf Reko-Brief von Brzezinka (vorm. Birkental) nach Ludwigslust, ZKr BRZEZINKA 6.10.1922, der dt. Reko-Zettel Birkental (Kr. Kattowitz) wurde weiter verwendet, Transitstempel ZKr BRESLAU 7.10.1922 und Ankunftsstempel ZKr LUDWIGSLUST 8.10.1922 beide rs, ungewöhnliche und seltene Massenfrankatur, zeitgerechte Alters- und Gebrauchsspuren	8,9 ☒	100,—
3058FP	MeF 1.25 M dunkelgrün zwei Einzelmarken Freimarken-Ausgabe 1922 auf Ansichtskarte (s / w) von Katowice (vorm. Kattowitz) nach Islikon / Schweiz, nachverwendeter dt. ZKr KATTOWITZ 21.6.1922 (141.21), die AK war unzureichend frankiert und wurde von der Schweizer Postverwaltung mit einem Strafporto belegt: Schweiz Portomarken-Ausgabe 1910 20 C dunkelbläulichgrün/rot, 25 C dunkelbläulichgrün/rot, Entwertung ZKr ISLIKON 24.6.1922 VIII sowie hs Vermerk 45 mit Blaustift, zeittypische Alters- und Gebrauchsspuren	8,CHP34,P35 ☒	100,—
3059	2 M karminrot Freimarken-Ausgabe 1922 auf Briefvorderseite von Wielnowiec (vorm. Hohenlohehütte) nach Oppeln, ZKr WIELNOWIEC 19.6.1922 *	9 ☒	30,—

**Alle Einzellose und Atteste sind unter
www.reinhardfischerauktionen.de abgebildet!**

**Dort sind auch 1435 weitere Lose zu finden, die nicht im
gedruckten Katalog, sondern nur im Internet zu finden sind!**

3060	Massenfrankatur und MeF 2 Mark karminrot zwei Zehnerblocks Freimarken-Ausgabe 1922 auf Brief von Kopalnia Emmy (vorm. Emma-grube, heutiger Name: Kopalnia Wegla Kammieneo Maerzel) nach Geyer, Zkr KOPALINA-EMMY 29.11.1922, der Umschlag wurde an drei Seiten geöffnet, sign. Z. Korszen.	9 ☒	80,—
3061	MeF 2 M karminrot senkrecht Paar auf Brief von Swietochlowice (vorm. Schwientochlowitz) nach Aschaffenburg, Zkr SWIETOCHLOWICE 26.6.1922 *	9 ☒	80,—
3062	MeF 2 M karminrot senkrecht Paar und Einzelmarke Freimarken-Ausgabe 1922 auf Brief von Zgoda (vorm. Schwientochlowitz) nach Jurkowice, Zkr ZGODA 17.10.1922 *	9 ☒	80,—
3063	MeF 2 M karminrot waagrecht Paar und Einzelmarke Freimarken-Ausgabe 1922 auf Brief von Wielkie Hajduki (vorm. Bismarckhütte) nach Levoca / Tschechoslowakei, nachverwendeter dt. Ortsstempel Zkr BISMARCKHÜTTE 22.8.1922 (022.3), zeitgerechte Alters- und Gebrauchsspuren	9 ☒	50,—
3064	2 M karminrot, 5 M orangebraun, 20 M dunkelbraunviolett Freimarken-Ausgabe 1922 auf Reko-Brief von Brzezinka (vorm. Birkental) nach Hamburg, Zkr BRZEZINKA 11.10.1922, der dt. Reko-Zettel Birkental (Kr. Kattowitz) wurde weiter verwendet, Transitstempel Zkr BRESLAU 12.10.1922 und Ankunftsstempel Zkr HAMBURG 13.10.1922 beide rs, zeitgerechte Alters- und Gebrauchsspuren	9,12,15 ☒	50,—
3065	2 M karminrot, 10 M braun Freimarken-Ausgabe 1922 auf Brief von Lubliniec (vorm. Lublinitz) nach Berlin, Zkr LUBLINIEC 22.10.1922, gute Erhaltung.	9,14 ☒	40,—
3066	2 M karminrot waagrecht Paar, 10 M lilabraun waagrecht Paar Freimarken-Ausgabe 1922 auf Postkarte von Nowy Bytom (vorm. Friedenhütte) nach Hannover, Zkr NOWY-BYTOM 24.11.1922 *, sign. L. Schmutz.	9,14 ☒	70,—
3067	3 M grün senkrecht Paar Freimarken-Ausgabe 1922 auf Brief von Katowice (vorm. Kattowitz) nach Dresden, nachverwendeter dt. Zkr KATOWIITZ 31.7.1922 URZAD P (141.20), zeittypische Alters- und Gebrauchsspuren	10 ☒	30,—
3068	EF 3 M grün Freimarken-Ausgabe 1922 auf Postkarte von Katowice (vorm. Kattowitz) nach Wirek (vorm. Antonienhütte), von dort weiter geleitet nach Bytom (= Beuthen), nachverwendeter dt. Zkr KATOWIITZ 25.10.1922 (141.29), gute Erhaltung, sign. Z. Korszen	10 ☒	30,—
3069	EF 3 Mark grün Freimarken-Ausgabe 1922 auf Brief von Myslowice (vorm. Myslowitz) nach Lublinitz, nachverwendeter dt. Zkr MYSLOWITZ 5.9.1922 (221.4), zeittypische Alters- und Gebrauchsspuren	10 ☒	30,—
3070FP	MeF 3 M smaragdgrün zwei Einzelmarken Freimarken-Ausgabe 1922 auf Brief von Orzesow nach Brandenburg a. d. Havel, Zkr ORZESOW 23.8.1922, gute Erhaltung.	10 ☒	100,—
3071	EF 4 M dunkelultramarin Freimarken-Ausgabe 1922 auf Brief von Katowice (vorm. Kattowitz) nach Tarnowskie Gory (vorm. Tarnowitz), nachverwendeter dt. Zkr KATOWIITZ 31.8.1922 (141.21), zeittypische Alters- und Gebrauchsspuren	11 ☒	30,—
3072FP	Massen-, Dachziegel und MeF 4 M dunkelultramarin 15 übereinander geklebte senkrechte Fünferstreifen Freimarken-Ausgabe 1922 rs auf Brief von Mikolow (vorm. Nikolai) nach Berlin, Zkr MIKOLOW 17.3.1923, die Marken selbst wurden mit einem Korkstempel entwertet (nicht verzeichnet im OS-Handbuch), zeittypische Alters- und Gebrauchsspuren	11 ☒	100,—
3073	4 M dunkelultramarin, 20 M dunkelbraunviolett senkrecht Paar vs, 6 M orange zwei waagrecht Paare, 20 M dunkelbraunviolett rs Freimarken-Ausgabe 1922 auf Reko-Brief von Siemianowice (vorm. Laurahütte, heutiger Name: Siemianowice Slaskie) nach Wien / Österreich, Zkr SIEMIANOWICE 2.12.1922, ferner nachverwendeter dt. Reko-Zettel Laurahütte, zeitgerechte Alters- und Gebrauchsspuren	11,13,15 ☒	60,—
3074FP	4 M dunkelultramarin, 6 M dunkelorange sechs Einzelmarken, 20 M dunkelgrauilla zwei Einzelmarken, 50 M dunkelgrünoliv zwei Einzelmarken Freimarken-Ausgabe 1922 auf Reko-Wert-Brief von Katowice (vorm. Kattowitz) nach Saarbrücken / Saargebiet, Zkr KATOWICE 19.12.1922 URZAD P (OCZTOWY), provisorischer R-Vermerk R 888 c mit Rotstift, violetter R3 ... als Einschreibe ... / Berlin 8 Auslands ... / eingegangen vs, Ankunftsstempel Zkr Saarbrücken 3 23.12.1922 ... rs, zeittypische Alters- und Gebrauchsspuren	11/19 ☒	100,—
3075FP	4 M dunkelultramarin, 10 M braunlila, Freimarken-Ausgabe 1922 auf Paketkarte von Chorzow nach Cieszyn, nachverwendeter dt. Ortsstempel Zkr CHORZOW 22.8.1922 (045.1) und nachverwendeter dt. Paketaufgabezettel Chorzow (Kr. Kattowitz), Ankunftsstempel Zkr CIESZYN 1.8.1922 rs, gute Erhaltung	11,14 ☒	100,—
3076	4 M dunkelultramarin Zehnerblock rs, 50 M dunkelgrünoliv Dreierblock Freimarken-Ausgabe 1922 auf Reko-Brief von Tychy (vorm. Tichau) nach Berlin, Zkr TYCHY 22.1.1923 *, nachverwendeter dt. R-Zettel Tichau (Kr. Pleß), Transitstempel Zkr BRESLAU 29.1.1923 und Ankunftsstempel Zkr BERLIN 30.1.1923 * 50 a beide rs, der Brief durchlief die Devisenkontrolle in Breslau: Verschlusszettel (OS-Handbuch Nr. II A 3), Dienststempel violetter Ekr Postüberwachungsstelle Breslau (OS-Handbuch II B 2) und violetter R2 P. Ue. 29.1.23 ... rs, in Berlin schließlich wurde der Brief mit Strafporto belegt: hs Vermerk 1000 mit Blaustift.	11,16 ☒	150,—
3077FP	Massen-, Dachziegel- und MeF 5 M orangebraun insgesamt 59 Marken, davon 49 Stück rs Freimarken-Ausgabe 1922 auf Brief von Katowice (vorm. Kattowitz) nach Berlin, nachverwendeter dt. Zkr KATOWICE 4.3.1923 (141.20), zeittypische Alters- und Gebrauchsspuren	12 ☒	100,—
3078	MeF 5 M orangebraun Achterblock und Viererblock rs, zwei senkrechte Paare vs Freimarken-Ausgabe 1922 auf Paketkarte von Szopienice (vorm. Schoppinitz) nach Danzig / Freie Stadt Danzig, Zkr SZOPIENICE 15.11.1922 *, Transitstempel TOZEW 15.11.1922 * * a und Ankunftsstempel Zkr DANZIG 15.11.1922 * 5 c, man beachte auch den nachverwendeten dt. Paketaufgabezettel Schoppinitz (Kr. Kattowitz), sign. Vaumund PP	12 ☒	120,—
3079FP	MeF 5 M orangebraun senkrechter Dreierstreifen Freimarken-Ausgabe 1922 auf Ansichtskarte (s / w) nach Krakow, die AK wurde mit der Eisenbahn befördert: Bahnpoststempel Zkr KATOWICE - DZIERDZICE 28.12.1923 * No. 601 *, dieser Beleg ist in dem im Mitteilungsblatt der BArGe Polen veröffentlichten Artikel "Polnische Bahnpoststempel in Ostoberschlesien" (Autor: Gunnar Gruber) beschrieben und abgebildet (vgl. a.a.O. S. 44)	12 ☒	300,—
3080	1 M schwarz senkrechter Dreierstreifen, 5 Mark orangebraun, 6 Mark dunkelorange, 50 Mark dunkelgrünoliv senkrechter Dreierstreifen Freimarken-Ausgabe 1922 auf Reko-Brief von Katowice (vorm. Kattowitz) nach Elberfeld Zkr KATOWICE 20.1.1923 URZAD P (OCZTOWY), provisorischer R-Vermerk R 627 b, nachverwendeter dt. Rekozettel Kattowitz (Oberschlesien), Transitstempel ovaler Bahnpoststempel BRESLAU-MYSLOWITZ BAHNPOST Zg 228 21.1.23, Transitstempel Zkr BRESLAU 31.1.1923 B. P. A. 5., Ankunftsstempel Zkr ELBERFELD 2.2.1923 alle rs, ferner Verschlusszettel (OS-Handbuch Nr. II A 3) und violetter Ekr (OS-Handbuch Nr. II B 3) der Devisenkontrollstelle / Postüberwachungsstelle in Breslau, zeittypische Alters- und Gebrauchsspuren	12/16 ☒	100,—
3081	5 M orangebraun zwei waagrecht Paare jeweils vs und rs, 10 M lilabraun Sechserblock rs Freimarken-Ausgabe 1922 auf Brief von Wielke-Hajduki (vorm. Bismarckhütte, Chorzow, heutiger Name: Chorzow Batory) nach Jauer Zkr WIELKE-HAJDUKI 23.12.1922 *, einige Stockflecken	12,14 ☒	50,—
3082	5 M braun zwei Einzelmarken rs, 10 M violettbraun, 20 M dunkelgrauviolett waagrecht Paar Freimarken-Ausgabe 1922, 80 M dunkel-orangerot zwei waagrecht Paare Freimarken-Ausgabe 1923 vs auf Reko-Brief von Zaleze (vorm. Zalenze) nach Luzern / Schweiz, Zkr ZELEZE 19.4.1923 *, Ankunftsstempel Zkr LUZERN 23.4.1923 BRIEFTRÄGER rs, man beachte auch den provisorischen R-Stempel	12,14,15,17 ☒	150,—
3083	EF 6 M dunkelorange Freimarken-Ausgabe 1922 auf Ansichtskarte (s / w) von Katowice (vorm. Kattowitz) nach Buk / Polen, Zkr KATOWICE 1.12.1922 URZAD P (OCZTOWY), zeittypische Alters- und Gebrauchsspuren, sign. Vaumund PP	13 ☒	60,—
3084	MeF 20 M dunkelgrauviolett waagrecht Paar Freimarken-Ausgabe 1922 auf Postkarte von Ruda Slaska (vorm. Ruda) nach Szopienice, nachverwendeter dt. Zkr RUDA 28.4.1923 (289.3), hohe Frankatur aus der Anfangsphase der Inflationsperiode, gute Erhaltung	13 ☒	200,—
3085FP	MeF Massenfrankatur 6 M dunkelorange Zehnerblock und fünf waagrecht Fünferstreifen übereinander geklebt rs, drei waagrecht Fünferstreifen vs Freimarken-Ausgabe 1922 auf Brief von Pszczyna (vorm. Pless) nach Berlin-Wilmersdorf, Zkr PSZCZYNA 13.3.1923 *, hohe Frankatur aus der Anfangsphase der Inflationsperiode	13 ☒	200,—
3086	Massenfrankatur 10 M lilabraun senkrechter Dreierstreifen und waagrecht Fünferstreifen, 20 M dunkelgrauilla Freimarken-Ausgabe 1922 auf Brief von Katowice (vorm. Kattowitz) nach Beuthen, nachverwendeter dt. Zkr KATOWICE 14.4.1934 (141.20) (Stempelirrtum Jahresangabe 1934 statt 1923 !), zeittypische Alters- und Gebrauchsspuren	14,15 ☒	70,—
3087	10 M lilabraun senkrecht Paar, 50 M dunkelolivgrün senkrechter Dreierstreifen und Einzelmarke Freimarken-Ausgabe 1922 auf Nachfrage-Reko-Brief von Krolewska Huta (vorm. Königshütte, heutiger Name: Chorzow) nach Wurzen, Zkr KROLEWSKA-HUTA 6.1.1922, nachverwendeter dt. Reko-Zettel Königshütte (Oberschlesien) 1 und ebenfalls nachverwendeter NN-Zettel, zeittypische Alters- und Gebrauchsspuren	14,16 ☒	50,—
3088	EF 20 Mark dunkelbraunviolett Freimarken-Ausgabe 1922 auf Brief von Myslowice (vorm. Myslowitz) nach Berlin, nachverwendeter dt. Zkr MYSLOWITZ 28.10.1922 (221.4), zeittypische Alters- und Gebrauchsspuren	15 ☒	80,—

3089	Massenfrankatur und EF 20 Mark dunkelbraunviolett Freimarken-Ausgabe 1922 auf Brief von Knurow nach Chemnitz, ZKr KNUROW 12.7.1922, Transitstempel ovaler Bahnpoststempel BRESLAU BAHNPOST 14.7.1922 und Ankunftsstempel Zkr CHEMNITZ 15.7.1922 beide rs, der Brief durchlief die Devisenkontrolle in Breslau: violetter Dienststempel POSTÜBERWACHUNGSSTELLE BRESLAU (im OS-Handbuch nicht verzeichnet), zeittypische Alters- und Gebrauchsspuren	15 ☒	60,—
3090FP	Massenfrankatur und MeF 20 M dunkelbraunviolett Vierzigerblock (dieser aufgeklebt auf einem zusätzlich angebrachten Briefbogen) sowie zwei Zehnerblocks, alles in Allem 60 Marken, Freimarken-Ausgabe 1922 auf Brief von Krolewska Huta (vorm. Königshütte, heutiger Name: Chorzow) nach Breslau, nachverwendeter dt. ZKr KÖNIGSHÜTTE 7.3.1923 (157.18), in dieser Form sehr ungewöhnlich, zeittypische Alters- und Gebrauchsspuren	15 ☒	100,—
3091	Massenfrankatur und MeF 20 M dunkelgrauilla Viererblock vs, Elferblock rs Freimarken-Ausgabe 1922 auf Brief von Katowice (vorm. Kattowitz) nach Zürich / Schweiz, nachverwendeter dt. ZKr KATTOWITZ(141.2), der Umschlag wurde an drei Seiten geöffnet	15 ☒	80,—
3092	MeF 20 M dunkelbraunviolett senkrechter Viererstreifen Freimarken-Ausgabe 1922 auf Brief von Lubliniec (vorm. Lublinitz) nach Mannheim, ZKr LUBLINIEC 15.12.1922, zeittypische Alters- und Gebrauchsspuren	15 ☒	40,—
3093	MeF 20 M dunkelgrauilla senkrecht Paar Freimarken-Ausgabe 1922 auf Brief von Katowice (vorm. Kattowitz) nach Oberweimar, ZKr KATOWICE 16.11.1922 URZAD P (OCZTOWY), zeittypische Alters- und Gebrauchsspuren	15 ☒	30,—
3094	MeF 20 M dunkelgrauilla senkrecht Paar und zwei Einzelmarken Freimarken-Ausgabe 1922 auf Brief von Katowice (vorm. Kattowitz) nach Berlin-Schöneberg, ZKr KATOWICE 19.11.1922 URZAD P (OCZTOWY), zeittypische Alters- und Gebrauchsspuren	15 ☒	30,—
3095	MeF 20 M dunkelgrauilla waagerechtes Paar Freimarken-Ausgabe 1922 auf Brief von Katowice (vorm. Kattowitz) nach Oberweimar, ZKr KATOWICE ...11.1922 URZAD P (OCZTOWY), zeittypische Alters- und Gebrauchsspuren	15 ☒	30,—
3096	MeF 20 Mark dunkelbraunviolett waagerechter Dreierstreifen Freimarken-Ausgabe 1922 auf Brief von Mikolow (vorm. Nikolai) nach Berlin, zeittypische Alters- und Gebrauchsspuren	15 ☒	30,—
3097	MeF Massenfrankatur 20 M dunkelgrauviolett Zehnerblock rs, senkrechter Dreierstreifen, senkrecht Paar Freimarken-Ausgabe 1922 auf Brief von Pszczyna (vorm. Pless) nach Lauf, ZKr PSZCZYNA 6.3.1923 b, hohe Frankatur aus der Anfangsphase der Inflationsperiode, minimal stockfleckig	15 ☒	80,—
3098	MeF 20 M dunkelgrauilla Viererblock Freimarken-Ausgabe 1922 auf Brief von Katowice (vorm. Kattowitz) nach Westerleigh Staten Island NY / USA, ZKr KATOWICE ... 1922 URZAD P (OCZTOWY), zeittypische Alters- und Gebrauchsspuren	S15 ☒	40,—
3099	20 M dunkelgrauviolett senkrecht Paar, 50 M dunkelgrünoliv Freimarken-Ausgabe 1922 auf Postkarte von Zaleze (vorm. Zalenze) nach Berlin, ZKr ZELEZE 9.2.1923 *, hohe Frankatur aus der Anfangsphase der Inflationsperiode	15,16 ☒	80,—
3100	20 M dunkelgrauviolett, 50 M dunkelgrünoliv vs, 50 M dunkelgrünoliv zwei senkrechte Viererstreifen Freimarken-Ausgabe 1923 auf Eilbrief von Szopienice (vorm. Schoppinitz) nach West Lynn, MA / USA, ZKr SZOPIENICE 8.3.1923 *, Fragment eines Ankunftsstempels rs, man beachte auch den provisorischen hs R-Vermerk, hohe Frankatur aus der Anfangsphase der Inflationsperiode	15,16 ☒	150,—
3101	EF 50 M dunkelgrünoliv Freimarken-Ausgabe 1922 auf Ansichtskarte (Ostergrußkarte) von Katowice (vorm. Kattowitz) nach Lwow / Polen, nachverwendeter dt. ZKr KATOWICE 30.3.1923 (141.20), zeittypische Alters- und Gebrauchsspuren	16 ☒	40,—
3102	EF 50 M dunkelgrünoliv Freimarken-Ausgabe 1922 auf Ansichtskarte (s / w) von Myslowice (vorm. Myslowitz) nach Ostrzeszow, ZKr MYSLOWITZ 2.5.1923, die Frankatur wurde, da die Marke seit dem 1.5.2023 nicht mehr frankaturgültig war, nicht anerkannt und mit einem Strafporto belegt, zeittypische Alters- und Gebrauchsspuren	16 ☒	60,—
3103FP	MiF 50 M dunkelgrünoliv waagerechtes Paar Freimarken-Ausgabe 1922, 80 M dunkelorange Freimarken-Ausgabe 1923 auf Ansichtskarte (koloriert) aus Tarnowskie Gory (vorm. Tarnowitz) nach Gispersleben, die AK wurde mit der Eisenbahn befördert: Bahnpoststempel ZKr LUBLINIEC - KATOWICE 14.4.1923 * No. 274 *, AK-Motiv: Evangelische Kirche, Markt, hohe Frankatur aus der Anfangsphase der Inflationsperiode	16,17 ☒	300,—
3104FP	80 M dunkelorange, 100 grauiviolett Freimarken-Ausgabe 1923 auf Postkarte von Szopienice (vorm. Schoppinitz) nach Nürnberg, ZKr SZOPIENICE 11.4.1923 * b *, Fragment eines Ankunftsstempels, hohe Frankatur aus der Anfangsphase der Inflationsperiode	17,18 ☒	150,—
3105FP	80 M dunkelorange, 100 grauiviolett, 200 M dunkelgelborange Freimarken-Ausgabe 1923 auf Reko-Brief von Szopienice (vorm. Schoppinitz) nach Plauen, ZKr SZOPIENICE 29.4.1923 * b *, Ankunftsstempel ZKr PLAUE 27.4.1923 (VOGTLAND) rs	17,18,19 ☒	150,—
3106	MeF 100 M grauiviolett drei Einzelmarken Freimarken-Ausgabe 1923 auf Brief von Hajduki Wielkie (vorm. Bismarckhütte, heutiger Name: Chorzow Batory) nach Erlau / Sachsen, ZKr HAJDUKI WIELKIE 13.4.1923, zeittypische Alters- und Gebrauchsspuren	18 ☒	80,—
3107	EF 100 M grauiviolett Freimarken-Ausgabe 1923 auf Brief von Tarnowskie Gory (vorm. Tarnowitz) nach Szopienice (vorm. Schoppinitz), ZKr TARNOWSKIE-GORY ...4.1923 c, hohe Frankatur aus der Anfangsphase der Inflationsperiode	18 ☒	80,—
3108	MeF 10 Mark braun senkrecht Paar Freimarken-Ausgabe 1922 auf Brief von Kosmidry (vorm. Koschmieder) nach Berlin, ZKr KOSMIDRY 13.11.1922, zeitgerechte Alters- und Gebrauchsspuren	18 ☒	80,—
3109	100 M dunkelgrauviolett, 300 M mittelblau Freimarken-Ausgabe 1923 auf Reko-Brief von Krolewska Huta (vorm. Königshütte, heutiger Name: Chorzow) nach Frankfurt a. M., ZKr KROLEWSKA-HUTA 25.4.1923 a, Ankunftsstempel ZKr FRANKFURT (MAIN) 27.5.1923 rs, man beachte auch den provisorischen R-Stempel, gute Erhaltung	18,20 ☒	200,—
3110FP	100 M grauiviolett, 200 M braunorange Freimarken-Ausgabe 1922 auf Brief von Rybnik nach Wien / Österreich, nachverwendeter dt. ZKr RYBNIK 10.4.1923, hohe Frankatur aus der Anfangsphase der Inflationsperiode	18,19 ☒	150,—
3111FP	100 M grauiviolett, 200 M dunkelorange Freimarken-Ausgabe 1923 auf Brief nach Neugersdorf, der Brief wurde mit der Eisenbahn befördert: Bahnpoststempel ZKr HINDENBURG - OSWIECIM 9.4.1923 * No. 277 *, hohe Frankatur aus der Anfangsphase der Inflationsperiode, dieser Beleg ist in dem im Mitteilungsblatt der BArGe Polen veröffentlichten Artikel "Polnische Bahnpoststempel in Ostoberschlesien" (Autor: Gunnar Gruber) beschrieben und abgebildet (vgl. a.a.O. S. 49)	18,19 ☒	300,—
3112FP	MeF 100 M grauiviolett zwei senkrechte Dreierstreifen Freimarken-Ausgabe 1922 auf Brief von Rybnik nach Berlin, nachverwendeter dt. ZKr RYBNIK 10.4.1923 ((293.5), hohe Frankatur aus der Anfangsphase der Inflationsperiode, eine der Marken mit fehlender unteren Ecke rechts	19 ☒	200,—
3113FP	200 M dunkelorange, 300 M mittelblau Freimarken-Ausgabe 1923 auf Reko-Brief von Semianowice (vorm. Laurahütte) nach Berlin, ZKr SEMIANOWICE 23.4.1923 c, Ankunftsstempel ZKr BERLIN C 24.4.1923 rs, man beachte auch den provisorischen R-Stempel, gute Erhaltung	19,20 ☒	300,—
3114	EF 300 M mittelblau Freimarken-Ausgabe 1923 auf Brief von Katowice (vorm. Kattowitz) nach Krolewska Huta (vorm. Königshütte), ZKr KATOWICE 1 27.4.1923, Propaganda-Aufkleber "SLASK / MUSI BYC / NASZ!" (=Schlesien muss uns gehören!) rs, gute Erhaltung, sign. E. Krawcz TK	20 ☒	200,—
3115FP	MeF 300 M mittelblau senkrechter Fünferstreifen Freimarken-Ausgabe 1923 auf großformatigem und deshalb auch senkrecht gefalteten Brief von Katowice (vorm. Kattowitz) nach Berlin, ZKr KATOWICE 20.2.1923 URZAD P (OCZTOWY), zeittypische Alters- und Gebrauchsspuren	20 ☒	200,—
Schleswig Dienst			
3117FP	2 1/2 Pfg bis 10 Mark "C.I.S" Dienstmarkenserie, gestempelt auf Umschlag der Commission mit Dienstsiegel-Abschlag, teils rau gezähnt, geprüft Köhler, der Umschlag ist mittig gefaltet, Mi. 3.200.- - seltene Ausgabe!	1/14 ☒	1000,—
Danzig			
3118FP	10 Pfennig bis 5 Mark mit Aufdruck "Danzig", ohne 3 Mark, dafür 2 und 2,50 Mark in a und b-Farbe, postfrisch, einwandfrei, Mi. 120.-	1/12,14,15 **	35,—
3119	10 Pfennig bis 5 Mark mit Aufdruck "Danzig", echt gestempelt, einwandfrei, alle geprüft BPP oder Infla Berlin, Mi. 300.-	1/15 ☉	80,—
3121FP	1,25 Mark Deutsches Reich mit schwarzem Bdr.-Aufdruck "Danzig, dunkelbläulichgrün, zeitgerecht entwertet "Danzig Langfuhr z 22.3.21", tadellose Erhaltung, geprüft Infla/Gruber BPP Mi. 300.-	9b ☉☉	90,—
3122FP	2 Mark Deutsches Reich mit Bdr.-Aufdruck "Danzig", schwärzlichblau, tadellos postfrisch, gepr. Kniep BPP und Fotoattest Tworek BPP (2023) "echt und einwandfrei", Mi. 1.000.-	11c **	250,—
3124	2,50 Mark rosakarmin, ideal klar und zentrisch zeitgerecht gestempelt "DANZIG 20.6.20", gepr. Kniep BPP und Infla echt, Mi. 900.-	12c ☉☉	150,—

3126FP	3 Mark Deutsches Reich mit Bdr.-Aufdruck "Danzig", schwarzgrauviolett, tadellos postfrisch, gepr. Dr. Oechsner BPP und Fotobefund Two-rek BPP (2023) "echt und einwandfrei", Mi. 400.-	13b **	120,—
3127FP	60 auf 30 Pfennig, waagerechtes Paar, Doppelaufdruck, einmal schwächer, postfrisch, einwandfrei, Mi. 200.-	19DDII **	50,—
3129FP	1 bis 10 Mark Überdruckausgabe mit Unterdruck "Spitzen nach oben", postfrisch, einwandfrei, ohne Signatur, Mi. 80.-	26/311 **	25,—
3130FP	1 1/4 Mark auf 3 Pfennig, Unterdruck "Spitzen nach unten", Briefstück, geprüft Stoye BPP, Mi. 120.-	27II △	35,—
3131FP	1 1/4 Mark auf 3 Pfennig, Unterdruck "Spitzen nach unten", gestempelt, einwandfrei, geprüft Stoye BPP, Mi. 120.-	27II ⊙	35,—
3132°	1 1/4 Mark auf 3 Pfg Germania, doppelter Unterdruck, Spitzen nach oben, Oberrandstück postfrisch (Bug im Rand), gepr. Soecknick BPP, Mi. 700.-	27III **	150,—
3133	2 Mark auf 35 Pfennig Germania, Netzunterdruck hellgrüngrau, Spitzen nach unten, gestempelt, Fotobefund Matthias Bock BPP "zeitgerechte Entwertung kann nicht bestätigt werden, einwandfrei", Mi. 300.-	28II ⊙	50,—
3134	2 Mark auf 35 Pfennig Germania, Netzunterdruck hellgrüngrau, Spitzen nach unten, ungebraucht mit Originalgummierung (entfalzt), ein dünner Zahn oben - ansonsten tadellos, Fotobefund Matthias Bock BPP (2025), Mi. 500.-	28II *	Gebot
3136FP	5 Mark auf 2 Pfennig, Unterdruck "Spitzen nach unten", gestempelt, einwandfrei, geprüft Infla Berlin, Mi. 170.-	30II ⊙	45,—
3138FP	2 Pfennig "Kleiner Innendienst", Gefälligkeitsstempel Zoppot, signiert Dr. Novak, HOLTZ, Fotobefund Gunnar Gruber BPP "echt, einwandfrei, eine zeitgerechte Abstempelung ist nicht prüfbar", Mi. 240.-	32 ⊙	70,—
3139P	2 Pfennig "kleiner Innendienst", postfrisch, einwandfrei, geprüft Gruber BPP, Mi. 450.-	32 **	120,—
3140P	2 1/2 Pfennig "Kleiner Innendienst", zeitgerecht entwertet mit zentrischem Vollstempel "Tiegenhof 16.12.20", Fotoattest Rüdiger Soecknick BPP "echt und einwandfrei", Mi. 700.-	33 ⊙⊙	170,—
3141FP	2 1/2 Pfg "Kleiner Innendienst", tadellos postfrisch, unsigniert, Fotoattest Gunnar Gruber BPP, "echt und in einwandfreier Qualität.", Mi. 650.-	33 **	220,—
3143FP	50 Pfg kleiner Innendienst, zeitgerecht gestempelt "DANZIG * 4* -1.8.21. 11-12V", signiert Star(auscheck), geprüft Schüler BPP, Fotoattest Gunnar Gruber BPP, "Die rechte untere Ecke ist leicht abgerundet. Die Marke ist echt und ansonsten in einwandfreier Qualität", Mi. 1000.-	39 ⊙	200,—
3144FP	50 Pfg. kleiner Innendienst, postfrisch, Fotoattest Gruber BPP "echt und in einwandfreier Qualität", Mi. 650.-	39 **	200,—
3145FP	1 Mark auf 30 Pfennig, Unterdruck "Spitzen nach oben", gestempelt, einwandfrei, geprüft Oechsner BPP, Mi. 90.-	41I ⊙	25,—
3146P°	1 Mark auf 30 Pfg Germania, doppelter Unterdruck Spitzen nach unten, Walzendruck Oberrandstück, postfrisch, Fotoattest Rüdiger Soecknick BPP "echt und einwandfrei", Mi. 3.200.-	41II/IV **	700,—
3147P	1 Mark auf 30 Pfennig Germania, Unterdruck - Spitzen nach unten, Abart "doppelter Netzunterdruck", postfrisch, tadellose Erhaltung, Fotoattest Rüdiger Soecknick BPP "echt und einwandfrei", Mi. 1.600.-	41IIDDN **	300,—
3148	1 1/4 Mark auf 3 Pfennig Germania, Abart "ohne Netzunterdruck", ungebraucht mit Originalgummierung, oben kurzer Zahn - im Übrigen tadellose Erhaltung, Fotobefund Matthias Bock BPP, Mi. 250.-	42FN *	Gebot
3149	1 1/4 Mark auf 3 Pfennig Germania mit doppeltem Netzunterdruck "Spitzen nach unten", ungebrauchtes Kabinettstück mit Fotobefund Gunnar Gruber BPP "in einwandfreier Qualität!", Mi. 250.-	42IIDDN *	80,—
3150P	3 Mark auf 7 1/2 Pfennig Germania, Abart "ohne Netzunterdruck", ungebraucht mit Originalgummierung, tadellose Erhaltung, Fotoattest Rüdiger Soecknick BPP (2016) "echt und einwandfrei.", Mi. 550.-	44FN *	130,—
3151FP	3 Mark auf 7 1/2 Pfennig Germania, Netzunterdruck lebhaftlilagrau mit Spitzen nach unten, postfrisch, tadellose Erhaltung, unsigniert, Fotobefund Matthias Bock BPP "in einwandfreier Qualität.", Mi. 300.-	44II **	80,—
3152FP	3 Mark auf 7 1/2 Pfennig Germania, tadellos ungebraucht, mit Aufdruckfehler i in Danzig unten schräg gebrochen (Feld 76), Fotoattest Gunnar Gruber BPP, "echt und in einwandfreier Qualität", Mi. -.-	44IIAFII *	200,—
3153	5 Mark auf 2 Pfennig Germania, Abart "ohne Netzunterdruck", ungebraucht mit Originalgummierung, tadellose Erhaltung, Fotobefund Gunnar Gruber BPP (2019) "...in einwandfreier Qualität.", Mi. 350.-	45FN *	80,—
3154P	5 Mark auf 2 Pfennig Germania, Abart "ohne Netzunterdruck", zeitgerecht gestempelt "ZOPPOT 26.7.21", tadellose Erhaltung, Fotoattest Rüdiger Soecknick BPP "echt und einwandfrei", Mi. 2.000.-	45FN ⊙⊙	500,—
3155	10 Mark auf 7 1/2 Pfennig, Unterdruck "Spitzen nach oben", Aufdruckfehler D von Danzig oben abgeflacht, Mi. 200.-	46IAFI ⊙	60,—
3156FP	60 Pfennig großer Innendienst, ungebraucht mit Originalgummierung (entfalzt), tadellose Erhaltung, signiert, Fotoattest Matthias Bock BPP (2025) "echt und in einwandfreier Qualität.", Mi. 1.400.-	47 *	400,—
3157FP	1 Mark großer Innendienst, tadellos ungebraucht, zwei Eigentumszeichen, Fotoattest Gruber BPP "echt und in einwandfreier Qualität.", Mi. 1.400.-	48 *	500,—
3159FP	2 Mark großer Innendienst, ungebraucht mit Originalgummierung (entfalzt), tadellose Erhaltung, signiert, Fotoattest Matthias Bock BPP (2025) "echt und in einwandfreier Qualität.", Mi. 1.400.-	49 *	400,—
3160FP	5 Pfennig "Danziger Kogge", ungezählter schwarzer Phasendruck nur des Mittelstücks, tadellos ungummiert, mit rechtem Bogenrand, geprüft Kniep BPP, Fotobefund Gunnar Gruber BPP. "echt und in einwandfreier Qualität."	53PH (*)	100,—
3161FP	5 Pfennig "Danziger Kogge", ungezählter schwarzer Phasendruck nur des Rahmens, tadellos ungummiert, mit rechtem Bogenrand, geprüft Kniep BPP, Fotobefund Gunnar Gruber BPP. "echt und in einwandfreier Qualität."	53PH (*)	100,—
3162FP	5 Pfennig Kogge als Phasendruck des Mittelstückes, waagerechtes Paar, ungebraucht ohne Gummierung, tadellose Erhaltung.	53UPh(2) (*)	80,—
3163FP	5 Pfennig bis 10 Mark Staatsproklamation, postfrisch, einwandfrei, Mi. 100.-	53/62 **	25,—
3164FP	10 Pfennig Kogge als Probedruck mit braunviolettem Mittelstück, ungebraucht mit Originalgummierung, kurzer Zahn rechts, sonst tadellos, Fotobefund Gunnar Gruber BPP.	54P1 *	40,—
3165FP	25 Pfennig "Danziger Kogge", ungezählter schwarzer Phasendruck nur des Rahmens, tadellos ungummiert, mit rechtem Bogenrand, geprüft Kniep BPP, Fotobefund Gunnar Gruber BPP. "echt und in einwandfreier Qualität."	55PH (*)	100,—
3166°	5 M. Flugpost, Probedruck in schwarzultramarin, ungezählt, mit liegendem Wasserzeichen, ungebraucht, tadellos, Eigentumszeichen, Fotoattest Gruber BPP.	70P3YU *	300,—
3167FP	5 Mark Flug, liegendes Wasserzeichen, ungebraucht mit rechtem Bogenrand, Fotoattest Gunnar Gruber BPP: "Die Farbspuren auf der Rückseite und die zwei Quetschfalten sind herstellungsbedingt. Die Marke ist echt und in einwandfreier Qualität", Mi. 1.800.-	70Y *	500,—
3170FP	2 Mark Staatswappen, ungezählter Phasendruck des Mittelstücks, postfrisch, tadellose Erhaltung	85UPh **	80,—
3171	5 Mark Großes Staatswappen, Wasserzeichen 2X, Abart "ohne Unterdruck", postfrisch, tadellose Erhaltung, Fotobefund Rüdiger Soecknick BPP "echt und einwandfrei", Mi. 400.- (unterbewertet).	87XF **	150,—
3172	20 Mark großes Wappen, ohne Unterdruck, postfrisch, ausgabotypische Durchstichtrennung, unsigniert, Mi. 400.-	89YF **	80,—
3173°	9 Mark großes Wappen, Probedruck karmin, ohne Durchstich, gepr. Kniep BPP, Fotobefund Soecknick BPP "echt, postfrisch, min. Anhaftung", Mi. -.-	99P3UX **	300,—
3174°	9 Mark großes Wappen, Probedruck dunkelkarmin/orange, ohne Durchstich, ungebraucht, gepr. Kniep BPP, Fotobefund Soecknick BPP "echt und einwandfrei", Mi. -.-	99P3UY *	150,—
3176	50 Mark Stadtwappen rot/gold mit stehendem Wasserzeichen 2 X, zeitgerecht entwertet "Danzig * 5 t 31.8.22 5-6N", tadellose Erhaltung, Fotoattest Gunnar Gruber BPP "in einwandfreier Qualität.", Mi. 800.-	100Xa ⊙⊙	160,—
3179	50 M. Großes Wappen mit Wz. 2X, zeitgerecht gestempelt mit Sicherungsstempel (Postamt 1 Danzig Paketkartenentwertung), tadellose Erhaltung, Fotobefund Gruber BPP "Die Marke ist echt und in einwandfreier Qualität.", Mi. 300.-	100Xb ⊙⊙	80,—
3180	100 Mark "Großes Staatswappen", Wasserzeichen Y, zeitgerecht gestempelt mit Sicherungsstempel (Paketkartenentwertung) vom Postamt Danzig 1, Fotobefund Gruber BPP "echt und einwandfrei", Mi. 350.-	101Y ⊙⊙	80,—
3181	5 Mark Staatswappen, liegendes Wasserzeichen, zeitgerecht gestempelt, geprüft Erdwien BPP / Infla, Mi. 340.-	108Y ⊙⊙	70,—
3182FP	6 Mark Kleines Staatswappen, rotkarmin, zeitgerecht entwertet "Danzig * 5 * 19.3.23", tadellose Erhaltung, Fotobefund Matthias Bock BPP "echt und einwandfrei", Mi. 200.-	109b ⊙⊙	50,—

3184FP	250 bis 5000 Mark, gestempelt, einwandfrei, geprüft Infla Berlin, Mi. 240.-	119/22 ☉	60,—
3185	5000 Mark Großes Staatswappen, ungezählter Phasendruck, ungebraucht mit Originalgummierung, tadellose Erhaltung, Fotobefund Rolf Tworek BPP "einwandfrei", Mi. -	122PH *	80,—
3186	50 Mark und 100 Mark Kleinrentnerhilfe, zeitgerecht gestempelt, tadellose Erhaltung, gepr. Infla Berlin und Dr. Oechsner BPP, Mi. maßlos unterbewertet, selten!	131/32 ☉☉	40,—
3187P	250 Mark bis 3000 Mark Großes Staatswappen, Abart "ohne Unterdruck", vier Werte, zeitgerecht entwertet, geprüft Infla und Oechsner BPP, Mi. 480.-	143/46F ☉☉	100,—
3188	500 Mark Großes Staatswappen, stehendes Wasserzeichen, postfrisch, seltene Marke, Fotoattest Rüdiger Soecknick BPP "echt, leichter Bräunungspunkt gummiseitig, ansonsten überdurchschnittlich erhalten", Mi. 650.-	144X **	80,—
3189P	1000 Mark Großes Staatswappen, Wasserzeichen 3X - mit stehendem (statt liegendem) Wasserzeichen, tadellos postfrisch, unsigniert, Fotoattest Gunnar Gruber BPP "in einwandfreier Qualität.", Mi. 950.-	145X **	200,—
3193FP	100000 auf 20000 Mark Großes Staatswappen, Aufdruckfehler I "vierte 0 oben offen", zeitgerecht entwertet "Danzig * 5 b", geprüft Infla / Stoye BPP, Mi. 400.-	150AFI ☉☉	120,—
3194°	100000 Mark Probedruck ungezähnt auf grauem Papier ohne Wz. und Unterdruck mit kpl. Abklatsch, Oberrandstück, ungebr. o.G.	155P (*)	80,—
3197FP	5 Millionen auf 50000 Mark, gestempelt, einwandfrei, geprüft Schüler BPP, Mi. 480.-	180 ☉	140,—
3199	5 Millionen auf 50000 Mark Flugpost ohne Aufdruck des neuen Wertes, ungezähnt, stark versetzter Doppeldruck, tadellos postfrisch, Fotoattest Dr. Helmut P. Oechsner BPP (2002) "Die Erhaltung ist einwandfrei.", im Michel in dieser Variante nicht gelistet.	180FUDD **	80,—
3201P	5 Gulden auf 1000000 Mark, "u" in "Gulden" unten offen, gestempelt, einwandfrei, geprüft Infla Berlin und Dietrich, Mi. 1.500.-	192AFI ☉	400,—
3203	5 Pfennig und 10 Pfennig auf mattchromgelbem Papier, Rollenzählung, jeweils Sechserblock aus der linken unteren Bogenecke mit Bogenrändern. Unter Bewertung der waagerechten Paare ergibt sich ein Katalogwert von Mi.1.350.-	193/94Dy **	300,—
3204FP	5 und 10 Pfennig Rollenmarken, postfrisch, einwandfrei, Mi. 110.-	193/94Dy **	30,—
3207P	50 Pfennig Stadtmarken in drei Typen, postfrisch, einwandfrei, Mi. 380.-	200xaax,yba **	100,—
3208	75 Pfennig Wappen dunkelviolettpurpur/zinnoberrot, tadellos postfrisch, geprüft Dr. Oechsner BPP mit Fotobefund "echt und einwandfrei", Mi. 260.-	201xaa **	70,—
3210FP	10 Pfennig bis 2 1/2 Gulden Flugpost, Briefstück/gestempelt, einwandfrei, Mi. 55.-	202/06 △	15,—
3211FP	2 1/2 Gulden Flugpost, postfrisch, einwandfrei, Mi. 110.-	206 **	30,—
3212	1 Gulden bis 10 Gulden Ansichten, kompletter Satz mit fünf Werten, tadellos postfrisch, unsigniert, Mi. 550.-	207/11 **	130,—
3215°	10 Gld. Ansichten I, Oberrand-4er-Block, postfrisch (rechte obere Marke leichte Knitterung), Mi. 560.-	211(4) **	100,—
3217	10 bis 25 Pfennig Neptunbrunnen, 25 Pfennig in 3 Farben, postfrisch, einwandfrei, Höchstwerte geprüft Dr. Oechsner BPP, Gruber BPP, Mi. 385.-	217/19a-c **	90,—
3223FP	10 Pfennig bis 30 Pfennig Luposta mit Zufrankatur auf entsprechender Einschreibe-Zeppelin-Postkarte mit Sonderstempel vom 30.7.32 und grünem Bestätigungsstempel der Rückfahrt, rückseitig Ankunftsstempel Friedrichshafen und Falzspuren	231/35 ☒	80,—
3226	30 Pfennig Luftpost-Ausstellung, postfrisch, einwandfrei, Mi. 45.-	235 **	15,—
3227P	7 Pfennig Freimarke in beiden Farben, postfrisch, einwandfrei, Mi. 356.-	236a,b **	100,—
3229	Winterhilfswerk, postfrisch, einwandfrei, Mi. 279.-	237/39 **	70,—
3230FP	5 - 15 Pfennig Winterhilfswerk, 3 Werte komplett, Paarsatz vom Oberrand, tadellos postfrisch, gepr. Hochkeppeler, Mi. 540.-+	237/390R **	170,—
3233FP	Freimarken mit Aufdruck der neuen Wertstufe, postfrisch, einwandfrei, Mi. 75.-	240/42 **	20,—
3234	30 auf 35 Pfennig Staatswappen grauultramarin, gestempelt, tadellose Erhaltung, geprüft Gruber BPP, Mi. 90.-	242b ☉	30,—
3235FP	20 bis 80 Pfennig Freimarken, postfrisch, einwandfrei, Mi. 120.-	245/50 **	35,—
3236	70 Pfennig Staatswappen im Oval, Probedruck ohne Wappeneindruck, Feld 39, postfrisch, tadellose Erhaltung, Fotobefund Gunnar Gruber BPP "echt und einwandfrei", Mi. 500.-	249P **	80,—
3237FP	10 Pfennig bis 1 Gulden Flugpostmarken, postfrisch, einwandfrei, Mi. 80.-	251/55 **	25,—
3240FP	50 und 50 Pfennig DAPOSTA, gestempelt, einwandfrei, Mi. 100.-	270/71a ☉	30,—
3241FP	10 Pfennig Freimarken in Normal- und Rollenzählung, postfrische Unterrandstücke, einwandfrei, Mi. 65.-	272A,D **	20,—
3242FP	8 Pfennig Staatswappen, Plattenfehler I "Krone links oben gebrochen" (Feld 93), gestempelt, tadellose Erhaltung, selten - können wir mit diesem Exemplar erstmalig anbieten, geprüft Gruber BPP, Mi. -	273PFI ☉	180,—
3248FP	5 bis 40 Pfennig Winterhilfswerk, postfrisch, einwandfrei, Mi. 80.-	276/80 **	25,—
3250FP	10 bis 50 Pfennig Flugpost, gestempelt, einwandfrei, Mi. 100.-	298/301 ☉	25,—

Danzig Dienstmarken

3251FP	5 Pfennig bis 3 Mark Dienstmarken, gestempelt, einwandfrei, echt gebraucht, geprüft Infla Berlin, Mi. 300.-	1/14 ☉	70,—
3252FP	25 Pfennig. schwarzgrün, postfrisch, (Felder 44-46 und 65 ungebraucht), tadellose Erhaltung, mit Aufdruckfehler M des Aufdrucks ausgebrochen auf Feld 54 und D des Aufdrucks ausgebrochen, signiert mit Eigentumszeichen auf den Feldern 46,54,55,65, Fotoattest Gunnar Gruber BPP, "echt und in einwandfreier Qualität", Mi. -	5(12)AFI/III **	300,—
3253FP	1,20 Mark, 4 und 5 Mark Dienstmarken, ohne Rosettenunterdruck, postfrisch, tadellos, Mi. 115.-	12,24,29F **	30,—
3254FP	2 Mark Dienstmarke, postfrisch, einwandfrei, Mi. 85.-	13 **	25,—
3255FP	2 Mark Dienstmarke, zeitgerecht gestempelt, tadellos, Mi. 75.-	13 ☉	20,—
3257FP	2 Mark Dienstmarke ohne Rosettenunterdruck, zeitgerecht gestempelt, tadellos, geprüft Soecknick BPP, Mi. 60.-	18F ☉	15,—
3258FP	2,40 Mark Dienstmarke, zeitgerecht gestempelt, tadellos, geprüft Infla Berlin, Mi. 80.-	19 ☉	25,—
3259FP	2,40 Mark Dienstmarke mit Aufdruckfehler D in "D M" oben rechts stark beschädigt (Feld 91), postfrisch, einwandfrei, Mi. unbekannt!	19AF **	30,—
3260P	5 Mark Staatswappen, liegendes Wasserzeichen, Abart "fehlender Unterdruck", zeitgerecht entwertet "Danzig * 5 I", tadellose Erhaltung, Fotobefund Rolf Tworek BPP "echt, einwandfrei", Mi. -	21YF ☉☉	250,—
3261	5 Mark Staatswappen in schwärzlichopalgrün mit schwarzem Bdr.-Aufdruck "D M", liegendes statt stehendes Wasserzeichen, zeitgerechte Entwertung "Danzig *5b 9.2.23, Fotobefund Dr. Helmut P. Oechsner BPP "in einwandfreier Qualität." Mi. 320.-	24Y ☉☉	80,—
3262FP	6 6 auf 3 Mark dunkelkarminrot, zeitgerecht entwertet "Tiegenhof -6.22", tadellose Erhaltung, Fotobefund Gunnar Gruber BPP "in einwandfreier Qualität.", Mi. 350.-	25b ☉☉	100,—
3263	6 Mark rosakarmin mit Aufdruck "D M", zeitgerecht entwertet "DANZIG * 5 k 7.11.22 4-5N", tadellose Erhaltung, Fotobefund Gunnar Gruber BPP "in einwandfreier Qualität.", Mi. 450.-	26b ☉☉	80,—
3264FP	4 Mark Dienstmarke, zeitgerecht gestempelt, tadellos, geprüft Infla Berlin, Mi. 50.-	29Y ☉	15,—
3266FP	5 Mark Dienstmarke, zeitgerecht gestempelt, tadellos, geprüft Infla Berlin, Mi. 60.-	30Y ☉	15,—
3267FP	10 Mark Staatswappen mit schwarzem Bdr.-Aufdruck "D M", stehendes Wasserzeichen, zeitgerecht entwertet "Zoppot 30.7.23 *c*", tadellose Erhaltung, Fotobefund Rolf Tworek BPP "einwandfrei", Mi. 350.-	31X ☉☉	100,—
3269FP	100 Mark Dienstmarke, zeitgerecht gestempelt, tadellos, geprüft Infla Berlin, Mi. 80.-	34X ☉	25,—
3270	300 Mark Staatswappen mit schwarzem Bdr.-Aufdruck "D M", Wasserzeichen 3 Y, zeitgerecht entwertet "Kalthof (Freistadt Danzig) ...", tadellose Erhaltung, Fotoattest Gunnar Gruber BPP: "echt und einwandfrei", Mi. 500.-	35Y ☉☉	80,—
3271P	50 Mark Großes Staatswappen mit schwarzem Bdr.-Aufdruck "D M", zeitgerecht entwertet "Danzig-Langfuhr ...", tadellose Erhaltung, Fotoattest Rüdiger Soecknick und Gunnar Gruber BPP: "echt und einwandfrei", Mi. 1.900.-	36 ☉☉	400,—
3272P	100 Mark Staatswappen mit schwarzem Bdr.-Aufdruck "D M", zeitgerecht entwertet, gepr. Infla und Soecknick BPP, Mi. 550.- (Abbildungen siehe Onlinekatalog)	37 ☉☉	100,—
3273FP	100 Mark Staatswappen mit Aufdruck "D M", Aufdruckfehler V "Aufdruck nur D (M weggebrochen) - Feld 10 Teilaufgabe, Viererblock mit drei Normalmarken, postfrisch, tadellose Erhaltung, Bogenrand vorgefaltet und Falzreste, geprüft Kniep BPP, Mi. 500.-	37AFV **	160,—

Danzig Portomarken

3274P	500 Mark Großes Staatswappen mit Aufdruck "D M", zeitgerecht entwertet "Danzig * 5 b ...7.23 8-9V", tadellose Erhaltung, Fotoattest Gunnar Gruber BPP "in einwandfreier Qualität.", Mi. 600.-	39 ☉☉	120,—
3277FP	25 Pfennig Dienstmarke, postfrisch, tadellos, Mi. 70.-	46a **	20,—
3279FP	40 Pfennig Dienstmarke, gestempelt, tadellos, farbgeprüft Stoye BPP, Mi. 140.-	49b ☉	40,—
3280FP	50 Pfennig Dienstmarke, gestempelt, tadellos, Mi. 50.-	50 ☉	15,—
3281FP	50 Pfennig Dienstmarke, postfrisch, einwandfrei, Mi. 100.-	50 **	30,—

Danzig Portomarken

3282P	10, 40, 60, 80 und 120 Pfennig Portomarken, 1. Auflage, postfrisch, einwandfrei, Mi. 375.-	1,3,4,6,7b **	100,—
3283FP	20 Mark Portomarke, gestempelt, einwandfrei, geprüft Infla Berlin, Mi. 80.-	14 ☉	20,—
3284P	500 Mark dunkelviolett purpur, Wasserzeichen 3X, zeitgerecht entwertet, Fotobefund Rüdiger Soecknick BPP "echt und einwandfrei", Mi. 700.-	19X ☉☉	150,—
3285	500 Mark dunkelviolett purpur, Wasserzeichen 3, zeitgerecht entwertet, geprüft Infla und Gruber BPP, Mi. 400.-	19Y ☉☉	80,—
3287P	5000 auf 50 Mark kleines Wappen, glänzender Aufdruck, zeitgerecht gestempelt "DANZIG * 1 z 19.10.23 5-6N", tadellos Erhaltung, Fotoattest Rüdiger Soecknick BPP "echt und einwandfrei", Mi. 1.700.-	26II ☉	400,—
3290FP	5 Pfennig bis 3 Gulden Portomarken, postfrisch, einwandfrei, Mi. 280.-	30/39 **	80,—
3292FP	15 Pfennig und 3 Gulden Portomarken, postfrisch, einwandfrei, Mi. 60.-	38,39 **	20,—
3293FP	10 Pfennig bis 100 Pfennig Großes Staatswappen, kompletter Satz mit fünf Werten, zeitgerecht entwertet, tadellose Erhaltung, teils signiert POPA und Fotoattest Gunnar Gruber BPP "in einwandfreier Qualität.", Mi. 550.-	43/47 ☉	150,—
3296FP	100 Pfennig Portomarke, Plattenfehler VII, gestempelt, tadellose Erhaltung, Fotobefund Gunnar Gruber BPP "einwandfrei", Mi. -.-	47PFVII ☉	150,—

Danzig Telegramme

3297	1930, Telegramm Marienkirche (links) Krantor (rechts) in barocker Rahmung mit musizierendem Puttenreigen, im Medaillon oben Danziger Wappen, ähnlich Meier zu Eissen Nr. 1, aber mit Inschrift "Telegraph der Freien Stadt Danzig" anstatt "Post und Telegraphenverwaltung der Ferien Stadt Danzig und ohne Druckvermerk, aus Königsberg 16.10.30, leichte Fleckchen, sonst tadellos	☒	150,—
------	--	---	-------

Danzig Ganzsachen

3301FP	Ganzsachenkarte 20 Pfennig "kleines Staatswappen", Abart "Doppeldruck - um 0,3 mm nach rechts und 0,5 mm nach unten versetzt), ungebraucht, Ober- und Unterrand rückseitig Befestigungsspuren, sehr selten, signiert Ruberg, Fotoattest Matthias Bock BPP (2025)	P14DD ☒	200,—
3302	10 Pfennig Staatswappen Ganzsachenkarte, Bild 06 "Oliva, Schloß und Kirche", bedarfsgebraucht von "Danzig 6.11.28" nach Braunschweig, Aktenlochung, sonst tadellose Erhaltung, bisher sind nur wenige Exemplare von Bild 06 bekannt geworden, hierüber wurde auch im Rundbrief der Arbeitsgemeinschaft Danzig geschrieben, der Sammler erwarb das hier angebotene Stück innerhalb der Arbeitsgemeinschaft für 1.000.- Euro.	P45/06 ☒	500,—

Danzig Privatganzsachen

3303	1932, Privatganzsache 10 Pfennig Flugpost zur Luposta 1932 auf frankiert mit zwei Werten zur Ausstellung als R-Karte per Luftpost von "ZOPPOT 20.7.32" nach Prenzlau mit Ankunftsstempel vom nächsten Tag, sowie Durchgangsstempel Berlin 20.7.32, tadellos	PP1,ZuF ☒	80,—
3305	3 Pfennig Privatumschlag, innen hellblau, auf frankiert mit Flugpostwerten als Luftpostbrief von "DANZIG 29.5.36" nach München, leichte Beförderungsspuren, geprüft Schüler BPP	PU1a,ZuF ☒	80,—

Danzig Stadtpost

3309FP	5 Pfennig bis 3 Mark Freimarken, postfrisch, tadellos, Mi. 90.-	73/86 **	25,—
3310FP	5 Pfennig bis 3 Mark Freimarken, zeitgerecht gestempelt, tadellos, geprüft Infla Berlin, Mi. 75.-	73/86 ☉	20,—
3311FP	30 auf 35 Pfennig Freimarke, postfrischer Viererblock vom linken Rand, tadellos, Mi. 200.-	242a **	60,—
3312FP	5 bis 40 Pfennig Winterhilfswerk 1937, postfrisch, tadellos, Mi. 80.-	276/80 **	25,—

Port Gdansk

3314FP	1 Zloty Freimarke auf senkrecht gestreiftem Papier (ca. 16 Streifen), gestempelt, tadellose Erhaltung, seltene Marke, geprüft Schüler BPP, Fotoattest Gunnar Gruber BPP (2024) "in einwandfreier Qualität.", Mi. 700.-	23y ☉	280,—
3316FP	5, 15 und 25 GR mit Aufdruck "PORT GDANSK", postfrisch, einwandfrei, Mi. 55.-	29/31 **	15,—

Memel

3317P	15 Pf mit senkrechter Gummiriffelung tadellos postfrisch und noch völlig unsigniert, Fotoattest Huylmans BPP: "postfrisch, echt und einwandfrei", Mi. 1.700.-	3ya **	500,—
3318FP	2 Mark Deutsches Reich mit Aufdruck "Memelgebiet", schwarzblau, postfrisch, tadellose Erhaltung, geprüft Dr. Petersen BPP, Fotoattest Tobias Huylmans BPP "echt und einwandfrei", Mi. 1.000.-	12c **	330,—
3320FP	2,50 Mark Deutsches Reich mit Aufdruck "Memelgebiet", Eckrandstück unten rechts mit Hausauftragsnummer "H 2025.20", postfrisch, tadellose Erhaltung, unsigniert, Mi. 400.-	13HAN **	130,—
3321P	2,50 Mark dunkelbraunlila tadellos postfrisch, tiefst gepr. Kniep BPP, Mi. 1.000.-	13b **	250,—
3323FP	10 Pfennig Germania gelblichorange mit Aufdruck "Memel=gebiet", Aufdruckfehler Querstrich des t von Memelgebiet rechts waagerecht gespalten Aufdruckfeld 40, postfrisch, tadellose Erhaltung, unsigniert, Fotobefund Tobias Huylmans BPP "echt und einwandfrei", Mi. -.-	14IV **	100,—
3324FP	30 Pfennig Germania mit Aufdruck "Memel=gebiet", Aufdruckfehler V "schwarzer Bogen links oben am Querstrich des "t" im Aufdruck", im Unterrand 12er-Block mit 11 Normalmarken sowie je kompletter Ur- und Aufdruck-HAN, postfrisch, tadellose Erhaltung, Aufdruckfehler im Michel ohne Preis	15AFV,HAN **	200,—
3325P	1 Mark Deutsches Reich mit Aufdruck "Memelgebiet" auf falscher Urmarke (MiNr. A113a statt MiNr. 94 B II - neben dem Druckverfahren unterscheidet sich auch das Druckbild - Reichspostamt jetzt mit Flaggen), postfrisch und unsigniert, der Fehldruck wurde erst 80 Jahre nach der Ausgabe entdeckt, Fotoattest Prof Dr. Udo E. Klein BPP "Es liegt typischer Originalgummi vor. Die Erhaltung ist einwandfrei.", Mi. 18.000.-	A9 **	4500,—
3327FP	40 Pfennig auf 20 c. Freimarke, GC-Papier, Platte III., zwei Zwischenstegpaare je mit Aufdruckfehler III auf den linken Marken, postfrisch, tadellose Erhaltung, Mi. 360.-++	22bIIIZW **	100,—
3333FP	300 Mark "Wappenreiter", waagerechter Dreierstreifen vom Oberrand - Felder 2 - 4 aus Bogen II, dabei auf Feld 2 Plattenfehler I "weißer Fleck oben rechts an der zweiten 0 von 300" und Plattenfehler II "weißer Fleck unten rechts an der zweiten 0 von 300", postfrisch, tadellose Erhaltung, unsigniert, selten, Mi. -.-	147I,II **	250,—
3334FP	500 Mark "Wappenreiter", Plattenfehler II "weißer Fleck über R von MARKIU" - Feld 37 Bogen III, postfrisch, tadellose Erhaltung, unsigniert, Mi. 360.-	149II **	100,—
3338FP	30 Centu auf 100 Mark dunkelrosa, Aufdrucktype IV, Unterrandstück, postfrisch, tadellose Erhaltung, geprüft Dr. Petersen	227IV **	50,—
3339	60 Cent auf 50 Mark auf 25 C. dunkelzinnberrot, Viererblock mit den Aufdrucktypen III - III und I - III somit waagerechtes Typenpaar enthalten, unteres Paar postfrisch, obere Marken ungebraucht, linke untere Marke herstellungsbedingtes Sandkornloch, Fotoattest Tobias Huylmans BPP "echt und einwandfrei", Mi. für Einzelwerte 1.410.- (da Typenpaare -.- stehen, die senkrechte Variante kommt nur 3 x im Bogen vor, die waagerechte 10 x)	233I,III(3) **/*	500,—
3340FP	25 C auf 100 M zinnberrot tadellos postfrisch und noch unsigniert, Attestkopie Klein BPP (für 4er-Block) "einwandfrei", Mi. 700.-	235I **	140,—

3341P	25 Cent. Grünaufdruck auf 100 Mark zinnberrot, waagerechtes Paar vom Unterrand (Feld 99+100) der Type I und der sehr seltenen Type II (bauchige Ziffern), tadellos postfrisch und noch unsigniert. (Kleiner Falzrest nur auf dem Unterrand und dieser auch vorderseitig mit Bleistift beschriftet), Fotoattest Prof. Dr. U. E. Klein BPP (für ehemaligen 4er-Block). Mi. 7.500.-	235W1 **	1500,—
3342P	60 C Grünaufdruck auf 500 Mark orange tadellos postfrisch, tiefst gepr. Dr. Petersen BPP, Mi. 700.-	237I **	160,—
Memel Lokalausgabe			
3343	Komplette Aufdruckserie "Memelland ist frei", tadelloser Oberrandsatz, Mi. 140.-	I/IV-I **	40,—
3344FP	"Memelland ist frei!", alle vier Werte je im senkrechten Dreierstreifen vom linken Bogenrand, der Typen I / III / II, somit also inkl. der seltensten Typenkombination I / III, von dieser gibt es nur vier Stück im Bogen, tadellos postfrische Erhaltung, jede Marke gepr. Dr. Petersen BPP, Mi. 2.720.-	I/IV/I-III **	600,—
3345	35 c. und 60 c. je per zwei in Typ I und II bzw. Typ I und III, Mi. 172.-	III,IV **	40,—
Saargebiet			
3346FP	2 Pfennig Germania mit Aufdruck "Sarre" in Type II, entwertet "SAARLOUIS" auf Briefstück, tadellose Erhaltung, geprüft Dub und A. Burger BPP (doppelte Signatur), Mi. 550.-	1II △	140,—
3347FP	2 1/2 Pfennig Germania dunkelgrüngrau sog. bronzegrau mit Aufdruck "Sarre" in Type I, postfrisch, tadellose Erhaltung, geprüft Burger BPP, Mi. 240.-	2bl **	80,—
3349FP	2 1/2 Pfennig Germania dunkelgrüngrau sog. bronzegrau mit Aufdruck "Sarre" in Type I, postfrischer Viererblock vom Unterrand mit Aufdruckfehlern L und A (2), postfrisch, tadellose Erhaltung, geprüft Burger BPP sowie Fotobefund Axel Braun BPP "Die Qualität ist einwandfrei.", Mi. 960.- (ohne Aufschlag für die Aufdruckfehler)	2bl(4) **	300,—
3350P	5 Pfennig Germania mit Aufdruck "Sarre" in Type III, Abart "doppelter Aufdruck", ungebraucht mit Originalgummierung, tadellose Erhaltung, Fotoattest Axel Braun BPP (2013) "Die Qualität ist einwandfrei. Die Marke stammt aus dem bekannten Bogen der Platte IIIa-1.", Mi. 1.000.-	4allIDD *	250,—
3352P	5 Pfennig Germania, schwärzlichbläulichgrün mit Aufdruck "Sarre" in Type III, Abart "geklebte Papierbahn", ungebraucht mit Originalgummierung, tadellose Erhaltung, bisher erstes bekanntes Exemplar und im Michelkatalog noch nicht gelistet, Expertise Axel Braun VP (2024) "Die Qualität ist einwandfrei. Nach meinen Unterlagen ist es das erste bekannte Stück."	4blIIIPA *	170,—
3353FP	25 Pfennig Germania rötlichorange/schwarz auf gelbweiß mit Aufdruck "Sarre" in Type III, tadellos postfrisch, geprüft Burger BPP, Fotobefund Braun BPP "Die Qualität ist einwandfrei.", Mi. 320.-	9all **	80,—
3354FP	25 Pfennig Germania gelborange/schwarz auf gelbweiß mit Aufdruck "Sarre" in Type III, entwertet "Saarbrücken 2 Bhf." auf Briefstück, tadellose Erhaltung, Fotobefund Herbert Ney BPP "echt und einwandfrei", Mi. 150.-	9blII △	50,—
3356FP	30 Pfennig Germania auf orangefarbenem Papier mit Aufdruck "Sarre" in Type I, postfrisch, tadellose Erhaltung, signiert, Expertise Axel Braun BPP (2025) "Die Erhaltung ist einwandfrei.", Mi. 500.-	10yl **	150,—
3357FP	30 Pfennig Germania auf orangefarbenem Papier mit Aufdruck "Sarre" in Type III, postfrisch, tadellose Erhaltung, Fotoattest Axel Braun BPP "Die Qualität ist einwandfrei.", Mi. 480.-	10yIII **	120,—
3359FP	60 Pfennig Germania, rotlila mit Aufdruck "Sarre" in Type I, entwertet "Saarbrücken 2 - * (BHF) d 29.3.20" auf Briefstück, tadellose Erhaltung, Expertise Axel Braun VP "Die Qualität ist einwandfrei.", Mi. 1.000.-	14al △	300,—
3360FP	80 Pfennig Germania mit Aufdruck "Sarre" in Type I, gestempelt "Saarbrücken * 1 c 22.2.20" auf Briefstück, tadellose Erhaltung, Fotobefund Axel Braun BPP "Die Qualität ist einwandfrei.", Mi. 340.-	16I △	100,—
3362FP	80 Pfennig Germania mit Aufdruck "Sarre", gestempelt, tadellose Erhaltung, geprüft Braun BPP, Mi. 340.-	16III ⊙	100,—
3363FP	80 Pf. Sarre-Aufdruck mit Aufdruckfehler "S oben abgeschliffen", tadellos mit Fotoattest Burger BPP (1982) ohne Erwähnung der Abart (allerdings mit Angabe "Platte Id", was evtl. darauf schließen lässt), Mi. 1.200.-	16IPFL ⊙	200,—
3364	80 Pf. Germania mit "Sarre"-Aufdruck als Walzendruck-Eckrandstück aus der l.o. Bogenecke. Der Falzrest reicht vom Oberrand bis etwas in die Marke hinein. Der linke Rand ist senkr. leicht vorgefaltet, aber waag. ungefaltet (d.h. der Oberrand ist nicht gefaltet!), tadellos ungebrauchte Erhaltung, geprüft Brun und geprüfte Burger BPP, Mi. 600.-	16WOR *	120,—
3366P	1 Mark Germania Sarre in Zähnung B (26:17) tadellos auf Briefstück mit Stempel "Saarbrücken 3 * (St. Johann) f 23.2.20. 10-11 N.", Fotoattest Burger BPP: "in einwandfreier, frischer Erhaltung." Mi. 1.900.-	17BI △	450,—
3367	5 Pfennig bis 10 Mark Bayern Sarre, 14 Werte = kompletter Satz, 5 Mark von Bogenfeld 18 und 10 Mark von Bogenfeld 1, gestempelt "St. Ingbert 3. MÄR. - 20 5-6Nm." auf Unterlage, Aufdruckfehler 19 C I und 20 b L enthalten, alle Marken sind an verschiedenen Randbereichen gelblich - sonst ist die Qualität einwandfrei", Fotoattest Axel Braun BPP, Mi. 1.900.-	18/31 △	250,—
3368FP	2 Mark Bayern mit Aufdruck "Sarre", schwarzgrauviolett, gestempelt "St. Ingbert" auf Briefstück, tadellose Erhaltung, geprüft Braun VP, Mi. 170.-	28b △	60,—
3369FP	Nicht ausgegeben: 2 Pfennig dunkelblaugrau mit Aufdruck "Sarre", entwertet "ROHRBACH b. - St. Ingbert 11. Apr. 20 Vor 11 - 12", Auflage nur 1.000 Exemplare, signiert Arge Saar und Fotoattest Axel Braun VP (2014) "Die Qualität ist einwandfrei.", Mi. 6.000.- - eine sehr seltene Marke, zumal in gebrauchter Erhaltung!	A31 ⊙	1750,—
3370FP	Nicht ausgegeben: 2 Pfennig König Ludwig mit Aufdruck "Sarre", Aufdruckfehler II "dünnes S", postfrisch, tadellose Erhaltung, Auflage nur 40 Exemplare, geprüft Dr. Dub u. a. sowie Expertise Axel Braun VP "Die Qualität ist einwandfrei.", Mi. 4.500.- - eine seltene Marke, die wir mit dem Aufdruckfehler erstmalig anbieten können!	A31FII **	1300,—
3371FP	2,50 Mark bräunlichlila mit Aufdruck "SAARGEBIET", gestempelt "SAARBRÜCKEN 2 - * (BHF) d 21.3.21", tadellose Erhaltung, Fotoattest Axel Braun BPP (2013) "Die Qualität ist einwandfrei.", Mi. 1.100.- - seltene und kaum angebotene Marke!	43c ⊙	350,—
3372	20 Cent bis 1,50 Fr. "Volkshilfe 1927: Pflege dienste (I)", kompletter Satz mit 4 Werten, gestempelt, tadellos Erhaltung, Fotobefund Schmidt-Ney VP (2021) "echt, einwandfrei", Mi. 130.-	104/07 ⊙	40,—
3376FP	50 Cent Flugpostausgabe 1934, Nachauflage, entwertet "SAARBRÜCKEN 13.35", tadellose Erhaltung, Fotobefund Christine Ney VP "echt und einwandfrei", Mi. 1.100.-	126II ⊙	300,—
3377	40 C. - 3 Fr. Volkshilfe, waagerechte Zwischenstegpaare, einheitlich mit Oberrand, Kurzsatz mit 6 Werten, postfrisch, unsigniert, jeweils im Steg vertikal gefaltet, Mi. 720.-	128/33ZW **	100,—
3378FP	40 C bis 10 Fr. Volkshilfe komplett auf Satz-R-Brief, Entwertung "Saarbrücken 3 * (ST. JOHANN) d 31.12.28", Fotoattest Hoffmann BPP und Fotoattest Christine Ney VP "Die Marken sowie die Stempel sind echt. Der Satz auf dem beförderten Brief ist in Bedarfsqualität." Mi. 5.500.-+	128/34 ☒	1250,—
3379FP	40 Cent bis 10 Fr. "Volkshilfe 1928", kompletter Satz zu 7 Werten, jeder Wert klar gestempelt "Saarbrücken 3 - * (St. Johann) b 15.1.29" oder "Saarbrücken 3 - * (St. Johann) a 24.2.29", tadellose Erhaltung, Fotoattest Christian Geigle BPP "Die Qualität ist einwandfrei.", Mi. 5.600.- - in echt gestempelter Erhaltung eine seltene Ausgabe!	128/34 ⊙	1600,—
3380FP	40 Cent bis 10 Fr. Volkshilfe 1931 "Gemälde" (III), tadellos gestempelt "SAARBRÜCKEN * 1 e 27.2.31 10.", Fotoattest Christine Ney BPP: "Die Qualität ist einwandfrei.", Mi. 650.-	144/50 ⊙	200,—
3381FP	5 Fr. Volkshilfe 1932, Plattenfehler II "Farbkringel unter LF in Volkshilfe" (Feld 2), tadellos gestempelt "Saarbrücken 2 **", Fotoattest Christine Ney VP "Die Qualität ist einwandfrei.", Mi. 700.-	150II △	200,—
3382P	40 Cent bis 5 Franc Volkshilfe 1931, kompletter Satz mit sieben Werten, gestempelt, tadellose Erhaltung, geprüft Ney BPP, Mi. 800.-	151/57 ⊙	170,—
3383P	40 Cent - 5 Franc Volkshilfe 1932, kompletter Satz mit sieben Werten, gestempelt "Saarbrücken" bzw. "Homburg", tadellose Erhaltung, geprüft Ney BPP, Mi. 800.-	161/67 ⊙	170,—
3384FP	40 Cent bis 5 Fr. "Volkshilfe 1932 Burgen und Kirchen", kompletter Satz mit sieben Werten, tadellos postfrisch, Fotoattest Christine Ney VP, "Die abgebildeten Marken sind echt, der Satz ist in guter Erhaltung", Mi. 750.-	161/67 **	200,—
3387P	10 C. bis 50 Fr. Freimarkenausgabe sog. Urdruckserie, kompletter Satz mit 13 Werten, 10 Fr. vom Oberrand, postfrisch, tadellose Erhaltung, Fotoattest Christine Ney "Die Qualität ist einwandfrei." Mi. 3.500.-	226/38I **	800,—

3389FP	2 Pfennig bis 1 Saarmark Freimarken, Neuauflage ohne Aufdruck, tadellos postfrische Erhaltung, geprüft L. Bach und Fotoattest Christine Ney VP "Der seltene Satz ist in einwandfreier Qualität.", Mi. 7.000.	226/38IfA **	1500,—
3390FP	3 F. anstatt 2 F. auf 12 Pfennig Freimarke (B-Bogen), postfrisch, tadellose Erhaltung, extrem seltene Marke, geprüft Brun Fotoattest Christine Ney VP (2016) "in einwandfreier postfrischer Erhaltung.", Mi. 6.000.-	229YIFII **	1200,—
3391FP	14 F. auf 60 Cent Freimarkenausgabe, Urdruck, Aufdruckfehler IV "rechter Fuß der 4 fehlt", postfrisch, tadellose Erhaltung, Fotoattest Christine Ney BPP "in einwandfreier postfrischer Erhaltung.", Mi. 650.-	236IAFI **	100,—
3392	3 Fr Wiederaufbau des Saarlandes, tadelloser Ministerblock noch mit dem originalen Pergamin-Schutzblatt, selten! Mi. 350.-	243M (*)	80,—
3393	4 Fr Wiederaufbau des Saarlandes, tadelloser Ministerblock noch mit dem originalen Pergamin-Schutzblatt, selten! Mi. 350.-	244M (*)	80,—
3394	6 Fr Wiederaufbau des Saarlandes, tadelloser Ministerblock noch mit dem originalen Pergamin-Schutzblatt, selten! Mi. 350.-	246M (*)	80,—
3395	5 Franc bis 25 Franc Hochwasserhilfe, kompletter Satz mit fünf Werten auf Ersttagsbrief mit Entwertung "SULZBACH (SAAR) 12.10.48", tadellose Erhaltung, Fotoattest Christine Ney BPP "in einwandfreier Erhaltung.", Mi. 1.200.-	255/59 ☒	300,—
3396FP	5 Fr. bis 25 Fr. Hochwasserhilfe 1948, kompletter Satz mit fünf Werten, tadellos gestempelt, "GERSWEILER (SAAR) a 29.12.48", tadellose Erhaltung, Fotoattest Christine Ney VP, "die Qualität ist einwandfrei", Mi. 500.-	255/59 △	150,—
3397	Blockausgabe "Hochwasserhilfe 1948", Blockpaar, je klar gestempelt "DER FRANZÖSISCHE AUSSENMINISTER BESUCHT DAS SAARLAND SAARBRÜCKEN 2 15.12.48. -22", unsigniert, Expertise Schmidt-Ney VP (2025) "Das abgebildete Blockpaar ist echt. Die Qualität ist einwandfrei.", Mi. 5.800.-	Bl.1/2 ☉	1600,—
3398	Blockausgabe "Hochwasserhilfe", Blockpaar, Block 1 in Type I und Block 2 in Type VII, postfrisch, tadellose Erhaltung, unsigniert, Expertise Christine Schmidt-Ney VP (2025) "Die Qualität ist einwandfrei.", Mi. 1.600.-	Bl.1/2 **	400,—
3399FP	Blockausgabe "Hochwasserhilfe", kleiner und großer Block gemeinsam mit weiterer Beifrankatur auf größerem, schwerem Übersee-R-Luftpostbrief von "SAARBRÜCKEN 20.12.48" nach Coronel Bogado in Paraguay, Block 1 in Variante IV "Fenster unten im 6. Haus der 18 Fr", jeder Block ideal zentrisch und klar gestempelt, beidseitig Zensurvermerke, Ankunft Paraguay Aeropostal 24.12.48, Umschlag oben minimal verkürzt, einmaliger Beleg, Fotoattest Christine Schmidt-Ney VP "... einwandfreie Bedarfserhaltung"	Bl.1/2 ☒	3000,—
3400FP	Blockausgabe "Hochwasserhilfe", kleiner Block in Blocktype III, entwertet mit Sonderstempel "SAARBRÜCKEN 2 15.12.48 - 22 DER FRANZÖSISCHE AUSSENMINISTER BESUCHT DAS SAARLAND", auf Briefstück, tadellose Erhaltung, Fotoattest Christian Geigle BPP, "Die Qualität ist einwandfrei.", Mi. 2.400.-	Bl.2 △	750,—
3401	8/10 F. Jugendherbergswerk als waag. bzw. senkr. Paar mit Zusatzfrank. auf zwei Briefstücken, tadellos, gepr. Ney BPP, Mi. 520.-	262/63(2) ☉	80,—
3402	Hochwasser-Blockpaar als seltene Ministerblocks tadellos ungebraucht ohne Gummi, wie verausgabt, zwei Fotoatteste Christine Ney BPP "einwandfrei". Sehr selten! Nur 110 Stück Auflage! Mi. 4.400.-	Bl.1/2M (*)	1000,—
3403FP	8 Fr. bis 50 Fr. Volkshilfe 1949, kompletter Satz mit 5 Werten, tadellos gestempelt, Fotoattest Christine Ney VP (2018) "Die Qualität ist einwandfrei.", Mi. 650.-	267/71 ☉	200,—
3406	25 Fr. Europarat, Plattenfehler I "Fleck über rechter Spitze des M in AUFNAHME", gestempelt, tadellose Erhaltung, Mi. -.-	297I ☉	50,—
3407	200 F Flugpost mit Plattenfehler I tadellos postfrisch, Fotoattest Hoffmann BPP: "postfrisch, in einwandfreier Erhaltung.", Mi. 600.-	298I **	100,—
3408	200 Fr. Europarat mit Plattenfehler I "weißer Punkt hinter Währungsbezeichnung", tadellos gestempelt "HÜLZWEILER", Fotoattest Hoffmann BPP "... auf der echten und einwandfreien Marke.", Mi. 900.-	298I ☉	150,—
3409	8 Fr. - 50 Fr. Volkshilfe 1950, kompletter Satz mit 5 Werten, tadellos gestempelt, Expertise Schmidt-Ney VP (2022) "echt und einwandfrei.", Mi. 380.-	299/03 ☉	90,—
3410	12 Fr. - 50 Fr. "Volkshilfe 1951", kompletter Satz mit fünf Werten, tadellos gestempelt, Expertise Christine Schmidt-Ney VP (2022) "echt und einwandfrei", Mi. 200.-	309/13 ☉	50,—
3411	500 Fr. Freimarke auf Blanko-FDC mit Ersttagsstempel SAARBRÜCKEN 2 01.8.53, tadellos, neues Fotoattest Ney VP (2017), Mi. 600.-	337FDC ☒	130,—

Saargebiet Dienstmarken

3413FP	15 Cent mit Aufdruck "Dienstmarke" in Type I, Abart "doppelter Aufdruck", gestempelt "Saarbrücken", tadellose Erhaltung, seltene Marke, Expertise Christine Schmidt-Ney VP "einwandfrei", Mi. -.-	4IDD ☉	150,—
3414	75 Pf. im waag. Paar mit Plattenfehler "diag. Strich rechts im Wasser", Fotobefund C. Ney, dazu D 14 mit Aufdruckfehler XX, tadellos, Mi. 195.-	15V **	40,—

BES. II. WELTKRIEG/FELDPOST

Karlsbad

3418	1 Freimarkenausgabe mit Aufdruck "Karlsbad 1.X. 1938 + Hakenkreuz", fünf Werte, 10 Heller ungebraucht, alle anderen gestempelt, teils auf Briefstück, je geprüft BPP, Mi. 490.-	1/5 △	100,—
3419P	5 H. schwarzkobalt im senkrechten Kehrdruckpaar gemeinsam mit 40 H. auf Briefstück mit Tagesstempel KARLSBAD 1 4.X.38, tadellose Erhaltung, Expertise Robert Brunel VP (2020) "Die Erhaltung ist einwandfrei. Von dem Kehrdruckpaar der Heller Marke haben bislang nur drei Exemplare vorgelegen", Mi. 2.200.-	1K △	800,—
3420	5 Heller bis 1,50 Kronen Freimarken mit Handstempelaufdruck "Karlsbad 1.X.1938 + Hakenkreuz", sechs angegebene Werte, je sauber gestempelt, bzw. auf Briefstück, tadellose Erhaltung, je Fotobefund Robert Brunel VP "Die Erhaltung ist einwandfrei.", Mi. 670.-	1,6,7(2),8,9,11 △	100,—
3421FP	20 Heller Wappen mit Aufdruck "Karlsbad 1.X.1938 + Hakenkreuz" auf Briefstück mit Ersttagsstempel "1.X.38-14", tadellose Erhaltung, Expertise Robert Brunel VP (2024) "Die Erhaltung ist einwandfrei.", seltene Marke mit Ersttagsstempel! Mi. 400.-	3AEST △	100,—
3422P	20 H. rot, nur senkrecht gezähnt aus Rollen, tadellos auf Briefstück, Expertise Robert Brunel VP (2022) "Die Erhaltung ist einwandfrei. Die Rollenmarke ist sehr selten", Mi. 1.500.-	3B △	500,—
3423FP	40 u. 60 H. sowie 1 Kc. Köpfe, auf 5 einheitlich gestempelten Briestücken "KARLSBAD 4d 4.X.38", meist gepr. Osper BPP, Mi. 210.-	6,8/9 △	60,—
3424P	40 H bis 1 Kc, postfrisch, dabei 50 H aus der linken unteren Bogenecke mit Plattennummer 2A und 1 Kc mit linkem Rand, Nr. 7 kleinerer Stocckfleck nur im Bogenrand, sonst alle tadellos, Auflage 410 Sätze, 60 H geprüft Dub, alle anderen Fotobefund bzw. Expertise Robert Brunel VP (2018-2022), Mi. 590.-	6/9 **	200,—
3425	40 H. bis 1 Kc. Freimarken mit Aufdruck "Karlsbad 1. X. 1938 + Hakenkreuz", fünf Werte tadellos gestempelt je auf Briefstücken einheitlich mit Tagesstempel KARLSBAD 1 4.X.38, dabei 40 H. mit Oberrand, Auflage 410 Sätze, Fotobefundkopie Brunel VP (2018 für Nr. 1-9) "einwandfrei", Mi. 260.-	6/9 △	80,—
3426FP	1,20 Kc. schwärzlichgraulila, Aufdruck lebhaftblaugrün, ungebraucht mit Originalgummi und nur ganz leichter Falzspur, Auflage nur 394 Stück, geprüft Krischke	10 *	50,—
3427FP	1,20 Kc. bis 10 Kc. Landschaften mit Handstempelaufdruck "Karlsbad 1. X. 1938 + Hakenkreuz", je sauber gestempelt und mit Ausnahme von 2 Kc. und 3 Kc. auf Briefstück, 5 Kc. gar auf Brief, Auflage nur 58 Sätze, jeder Einzelwert mit Fotobefund bzw. Expertise Robert Brunel VP (2020-2021), Mi. 5.000.-	10/19 △	1800,—
3428FP	1,50 Kc. Landschaften, tadellos ungebraucht mit Originalgummi und Erstfalz, gepr. Mahr BPP, Mi. 180.-	11 *	60,—
3429FP	1.60 Kc. Landschaften mit Aufdruck "Karlsbad 1. X. 1938 + Hakenkreuz", tadellos gestempelt auf Briefstück, gepr. Osper, Mi. 110.-	12 △	40,—
3430FP	2 Kc Landschaften mit Aufdruck "Karlsbad 1. X. 1938 + Hakenkreuz", tadellos gestempelt auf Briefstück, gepr. Osper, Mi. 170.-	13 △	60,—
3431P	3,50 Kc Zvikov mit kopfstehendem Aufdruck, Unterrand-Stück auf tadellosem Briefstück gestempelt KARLSBAD 1 4.X.38 4d, Fotoattest Brunel VP "Die Erhaltung ist einwandfrei. Die Marke ist mit kopfstehendem Aufdruck äußerst selten.", im Michel gestempelt ohne Bewertung	13K △	1000,—
3432FP	2,50 Kc. Landschaften, Aufdruck dunkelrosa, mit Stempel "KARLSBAD 1 4.X.38" auf Briefstück, gepr. Mahr BPP u. Krischke, Mi. 170.-	14 △	60,—
3433FP	3 Kc. Landschaften mit Aufdruck "Karlsbad 1. X. 1938 + Hakenkreuz", tadellos ungebraucht, gepr. Dr. Dub und Osper, Mi. 180.-	15a *	60,—

3434FP	3.50 Kc Landschaften mit Aufdruck "Karlsbad 1. X. 1938 + Hakenkreuz", tadellos ungebraucht mit Originalgummierung, gepr. Osper BPP, Mi. 350.-	16 *	120,—
3435P	3,50 Kc. Austerlitz mit kopfstehendem Aufdruck, Oberrandstück mit Vollstempel KARLSBAD 1 4.X.38 4d auf tadellosem Briefstück, geprüft Mahr BPP und Expertise Robert Brunel VP (2022) "Die Erhaltung ist einwandfrei. Mit kopfstehendem Aufdruck ist die Marke sehr selten.", Mi. 3.000.-	16K △	1000,—
3436FP	4 Kc. Freimarke mit Handstempel-Aufdruck "1. X. 1938 + Hakenkreuz", gestempelt "Karlsbad 1 4.X.38" auf Briefstück, wenige Zahnschälchen und Unterlage leicht fleckig, Auflage nur 118 Exemplare, Fotoattest Robert Brunel BPP, Mi. 550.-	17 △	150,—
3437P	5 Kc. mit unten anhängendem, ebenfalls überdrucktem Leerfeld, in der Perforation vorgefaltet mit rechts anhängendem Bogenrand in tadellos postfrischer Ausnahmequalität, u.a. geprüft Mahr BPP sowie Expertise Robert Brunel VP (2022) "einwandfrei... Mit unten anhängendem Leerfeld ist die Marke äußerst selten und liegt in postfrischer Erhaltung erstmals vor", Mi. 3.000.-	18Ls **	1200,—
3438P	3 Kc. Flugpost mit Aufdruck "Karlsbad 1.X.1938 + Hakenkreuz", tadellos gestempelt KARLSBAD 1 4.X.38 4d auf Briefstück, Auflage nur 25 Exemplare - eine der großen Raritäten der Sudetenland-Philatelie, Expertise Robert Brunel VP (2019) "Die Erhaltung ist einwandfrei... sehr selten", Mi. 1.900.-	23 △	600,—
3440P	5 Kc. Flugpostmarke mit Aufdruck "Karlsbad 1.X.1938 + Hakenkreuz" aus der rechten oberen Bogenecke! Tadellos gestempelt KARLSBAD 1 4.X.38 4d gemeinsam mit Nr. 62 auf Briefstück, Auflage nur 25 Exemplare - eine der großen Raritäten der Sudetenland-Philatelie, zumal als Eckrandstück, geprüft Mahr BPP und Fotoattest Osper BPP (2001) "einwandfrei... eine große Karlsbad Rarität", Mi. 3.000.-	25 △	1200,—
3441	50 Heller Zustellungsmarke schwärzlichultramarin mit dunkelrosanem Handstempelaufdruck, postfrisch, Auflage nur 214 Exemplare, leichte Fingerspur auf der Gummierung, sonst tadellos, Fotobefund Uwe Kleymann BPP (2013) "Die Erhaltung ist einwandfrei.", Mi. 400.-	28 **	120,—
3442FP	50 Heller Zustellmarken mit Aufdruck "Karlsbad 1.X.1938 + Hakenkreuz", Entwertung KARLSBAD 1 4.X.38 4d auf Briefstück, Auflage von 214 Sätzen, gepr. Mahr BPP, Mi. 600.-	28/29 △	150,—
3443	50 Heller Zustellmarken mit Aufdruck "Karlsbad 1.X.1938 + Hakenkreuz", jeweils auf tadellosem Briefstück mit Entwertung KARLSBAD 1 4.X.38 4d, Auflage von 214 Sätzen, Expertise Robert Brunel VP (2020) "Die Erhaltung ist einwandfrei", Mi. 600.-	28/29 △	180,—
3444P	50 Heller Zustellungsmarke lebhafmagenta mit senkrechtem Aufdruck "Karlsbad 1.X.1938 + Hakenkreuz" entlang der rechten Seite, tadellos gestempelt KARLSBAD 1 4.X.38 4d auf Briefstück, Auflage nur 232 Exemplare, Fotobefund Robert Brunel VP (2018) "Die Erhaltung ist einwandfrei. Mit senkrechtem Aufdruck haben bislang nur drei Exemplare vorgelegen.", Mi. 2.500.-	29S △	900,—
3445FP	5 H. Portomärke auf Briefstück, tadellos gestempelt "KARLSBAD 4.X.38", sehr seltene Marke, Auflage nur 134 Stück, gepr. Dr. Dub, Dr. Hörr und Fotobefund Brunel BPP "Die Erhaltung ist einwandfrei.", Mi. 250.-	30 △	80,—
3446FP	5 H. bis 2 Kc Portomarken, kompletter Satz je sauber entwertet KARLSBAD 1 4.X.38 4d auf Unterlage, extrem geringe Auflage von lediglich 20 Sätzen! Fotoatteste Robert Brunel VP (2014) bzw. Gerhard Krischke (2013) je "Die Erhaltung ist einwandfrei.", Mi. 13.000.-, große Rarität und Schaustück jeder noch so großen Sudetenland-Sammlung	30/41 △	5000,—
3447FP	10 H. bis 1 Kc. Portomarken Tschechien mit Handstempel-Aufdruck "Karlsbad 1.X.1938 + Hakenkreuz" in Type III, gestempelt, tadellos, bis auf den 20 H. Wert kpl., jede Marke bestens gepr. Brunel BPP, Mi. 1.015.- - Auflagen teils nur 205 Stück!	ex30/38 ⊙	300,—
3449	20 H. Portomarken Tschechien mit Handstempel-Aufdruck "Karlsbad 1.X.1938 + Hakenkreuz" in Type III, postfrisch, tadellos, geprüft Mahr BPP, Mi. 100.-	32 **	30,—
3451P	5 Kc. dunkelkobalt, linke untere Bogenecke mit Plattennummer 38!, sauber ungebraucht mit Erstfalz, links unten leicht bügelig, Auflage lediglich 75 Stück, geprüft Dr. Dub, Expertise Robert Brunel VP (2020) "einwandfrei... Mit Plattennummer sind nur zwei weitere Exemplare (diese aus der rechten Bogenecke) bekannt geworden"	39 *	250,—
3452FP	2 Kc. Tod von Masaryk, sauber gestempelt, kleine Schonfalzspur, gepr. Mahr BPP, Mi. 500.-	46 ⊙	100,—
3453	Blockausgabe "Briefmarkenausstellung Preßburg" mit Handstempel-Aufdrucken "Karlsbad 1. X. 1938 + Hakenkreuz", gestempelt KARLSBAD 1 4.X.38 4d, tadellose Erhaltung, unsigniert, Auflage nur 144 Stück, Fotoattest Robert Brunel VP (2015) "Die Erhaltung ist einwandfrei.", Mi. 3.000.- in dieser Qualität sehr selten!	Bl.1 ⊙	1500,—
3454	1 Kc. Sokol-Winterspiele mit rechts anhängendem ebenfalls überdrucktem Zierfeld mit Handstempel-Aufdruck "Karlsbad 1. X. 1938 + Hakenkreuz" und rechtem Bogenrand, auf postalisch nicht beförderten Brief mit Stempel KARLSBAD 1 4.X.38 4d, tadellos, Auflage nur 110 Exemplare, Fotoattest Robert Brunel BPP (2011) "Die Erhaltung ist einwandfrei... Exemplare mit anhängender überdruckter Legende sehr rar", Mi. 900.-	50Zfw △	300,—
3455	50 H. und 1 Kc. Masaryk mit Kind mit dunkelrosanem bzw. lebhaftblaugrünem Handstempelaufdruck "Karlsbad 1. X. 1938 + Hakenkreuz", zusammen auf Blankumschlag entwertet KARLSBAD 1 4.X.38 4d, 1 Kc. minimal fleckig, Auflage nur 113 bzw. 144 Exemplare, Expertise Robert Brunel VP (2021) "Die Erhaltung ist einwandfrei.", Mi. 480.-	51a,52 △	120,—
3456	50 H. und 1 Kc. Masaryk mit Kind mit dunkelrosanem bzw. lebhaftblaugrünem Handstempelaufdruck "Karlsbad 1. X. 1938 + Hakenkreuz", je auf tadellosem Briefstück entwertet KARLSBAD 1 4.X.38 4b, 1 Kc. minimal fleckig, Auflage nur 113 bzw. 144 Exemplare, vielfach geprüft und Expertise Robert Brunel VP (2020) "Die Erhaltung ist einwandfrei.", Mi. 480.-	51a/52 △	160,—
3457FP	50 Heller und 1 Kc. Masaryk mit Kind je mit Handstempel-Aufdruck "Wir sind frei! + Hakenkreuz", ungebraucht mit Originalgummierung, durchschlagende Schonfalzspur, Auflage nur 113 Sätze, Fotobefund Robert Brunel BPP, Mi. 380.-	51a/52 *	100,—
3458	50 H. + 50 H. Masaryk mit Kind mit links anhängendem Zierfeld - je mit Handstempelüberdruck "Karlsbad 1.X.1938 + Hakenkreuz", tadellos gestempelt KARLSBAD 1 4.X.38 4d auf Briefstück, Fotoattest Robert Brunel BPP (2009) "Die Erhaltung ist einwandfrei... mit anhängender, überdruckter Legende besonders selten.", Mi. 900.-	51aZfw △	280,—
3459FP	50 H. Bachmatsch mit Handstempelaufdruck "Karlsbad 1. X. 1938 + Hakenkreuz", entwertet KARLSBAD, tadellose Erhaltung, Auflage nur 126 Stück, vielfach geprüft und Fotoattest Brunel VP (2015) "Die Erhaltung ist einwandfrei", Mi. 300.-	54 ⊙	100,—
3460FP	50 H. "Legionär Vouziers" mit Handstempelaufdruck "Karlsbad 1. X. 1938 + Hakenkreuz", ungebraucht, geprüft Mahr BPP, Mi. 200.-	55 *	60,—
3461FP	50 H. "Legionär Doss Alto" mit Handstempelaufdruck "Karlsbad 1. X. 1938 + Hakenkreuz", entwertet KARLSBAD 1 4.X.38 4d, Auflage nur 150 Exemplare, geprüft Mahr BPP, Mi. 300.-	56 ⊙	100,—
3462	50 H. "Legionär Doss Alto" mit Handstempelaufdruck "Karlsbad 1. X. 1938 + Hakenkreuz", entwertet mit Ersttagsstempel KARLSBAD 1 1.X.38 4d auf Briefstück, tadellose Erhaltung, Auflage nur 150 Exemplare, davon nur ein geringer Teil mit Ersttagsentwertung, Fotoattest Brunel VP (2015) "Die Erhaltung ist einwandfrei.", Mi. 500.-	56EST △	150,—
3463	50 H. "Legionär Doss Alto" mit rechts anhängendem Zierfeld und rechtem Seitenrand, je mit Handstempelaufdruck "Karlsbad 1. X. 1938 + Hakenkreuz", entwertet KARLSBAD 1 4.X.38 4d auf Briefstück, tadellose Erhaltung, Auflage nur 150 Stück - davon nur wenige mit Zierfeld, geprüft Osper BPP sowie Fotoattest Brunel VP (2020) "Die Erhaltung ist einwandfrei... mit anhängender Legende selten.", Mi. 550.-	56Zfw △	200,—
3464FP	50 H. Fügner, Aufdruck dunkelblauviolett, mit Stempel "KARLSBAD 4d 4.X.38" auf Ansichtskartenabschnitt, geprüft Bloch und Osper, Mi. 180.-	57 △	60,—
3465	2 Kc. Fügner mit Unterrand, tadellos postfrisch, Auflage laut Dr. Hörr nur 255 Stück, geprüft Dr. Dub, ATA und Fotobefund Robert Brunel VP (2017) "einwandfrei", Mi. 230.-	59 **	80,—
3466FP	2 Kc. Sondermarke mit Aufdruck in Type II (dunkelblauviolett), tadellos postfrisch, gepr. Osper BPP, Mi. 230.- - Auflage nur 415 Exemplare!	59 **	100,—

**Alle Einzellose und Atteste sind unter
www.reinhardfischerauktionen.de abgebildet!
Dort sind auch 1435 weitere Lose zu finden, die nicht im
gedruckten Katalog, sondern nur im Internet zu finden sind!**

Reichenberg

3467	50 Heller Briefmarkenausstellung Kaschau bzw. Pilsen je mit Handstempelaufdruck "Karlsbad 1. X. 1938 + Hakenkreuz", ungebraucht mit Originalgummierung, geprüft Osper bzw. Dr. Dub / Mahr BPP, Mi. 130.-	62/63 *	40,—
3468	50 Heller Briefmarkenausstellung Kaschau, senkrecht Zwischenstegpaar mit dunkelrosanem Handstempelaufdruck "Karlsbad 1. X. 1938 + Hakenkreuz", gestempelt KARLSBAD 1 4.X.38 4d auf Briefstück, tadellose Erhaltung, Auflage nur 118 Zwischenstegpaare, geprüft Dr. Hörr und Fotoattest Brunel VP (2020) "Die Erhaltung ist einwandfrei.", Mi. 300.-	63ZS △	100,—
3469P	50 Heller Briefmarkenausstellung Kaschau, senkrecht Zwischenstegpaar vom rechten Seitenrand mit senkrechten, nach rechts liegenden dunkelrosanen Handstempelaufdrucken "Karlsbad 1. X. 1938 + Hakenkreuz", gestempelt KARLSBAD 1 4.X.38 4d auf Briefstück, tadellose Erhaltung, Auflage nur 118 Zwischenstegpaare, geprüft Mahr BPP und Fotoattest Brunel VP (2014) "Die Erhaltung ist einwandfrei... bisher acht Stück mit senkrechten Aufdrucken bekannt", Mi. 4.000.-	63ZSS △	1500,—

Konstantinsbad

3470P	1,50 Kc. Neusohl mit Aufdruck "Sudetenland", ungebraucht mit Originalgummierung, Auflage nur 50 Marken, leicht verlaufene Gummierung in der linken oberen Ecke, sonst tadellos, geprüft Mahr BPP und Dr. Hörr, Expertise Robert Brunel VP (2022) "Im Übrigen ist die Erhaltung einwandfrei.", Mi. 1.400.-	13 *	500,—
3471P	1,60 Kc. Kuttenberg mit Aufdruck "Sudetenland", ungebraucht mit Originalgummierung, Auflage nur 50 Marken, teilweise verlaufene Gummierung, sonst tadellose Erhaltung, geprüft Mahr BPP und Dr. Dub, Expertise Robert Brunel VP (2022) "Im Übrigen ist die Erhaltung einwandfrei.", Mi. 1.400.-	14 *	500,—
3472P	50 H. Fügner mit Aufdruck "Sudetenland", tadellos gestempelt auf Briefstück, Auflage, 50 Exemplare, geprüft Osper BPP, Dr. Hörr und Dr. Dub, Fotoattest Brunel VP (2022) "Die Erhaltung ist einwandfrei.", Mi. 4.000.-	31 △	1300,—

Niklasdorf

3473P	1 Kc. auf 5 H. Staatswappen, tadellos auf Briefstück mit Befreiungs- und Tagesstempel, Auflage nur 75 Exemplare, geprüft Dr. Hörr und Fotoattest Brunel VP (2020) "Die Erhaltung ist einwandfrei.", Mi. 2.000.-	1 △	600,—
3474FP	2 Kc a. 50 H Benes, auf Briefstück mit Tagesstempel "NIKLASDORF a 30.IX.38", tadellose Erhaltung, Auflage 700 Stück, sign. Dr. Hörr, Mi. 500.-	22 △	150,—

Reichenberg

3475P	5 Heller Taube mit Brief mit Handstempel-Aufdruck "Wir sind frei! + Hakenkreuz", entwertet mit Befreiungsstempel "Reichenberg 1 Deutsche Reichspost 8.OKT.1938 Heil Hitler!" auf Briefstück, tadellose Erhaltung, diese 1920 ausgegebene Freimarke war am Schalter nicht mehr erhältlich und wurde von Postkunden vorgelegt, Fotoattest Brunel VP (2020) "Die Erhaltung ist einwandfrei. Aufgrund der geringen Auflage ist die Marke sehr selten.", Mi. 8.000.-	1 △	2400,—
3476FP	5, 10 u. 30 H. Wappen mit Aufdruck "Wir sind frei! + Hakenkreuz", je mit Stempel "REICHENBERG" auf drei Briefstücken, die Auflage der 5 H.-Marke beträgt nur 150 Stück, gepr. Osper BPP, Mi. 330.-	11,12,15 △	100,—
3477FP	5 H. Staatswappen, zwei Exemplare mit kopfstehendem Handstempel-Aufdruck "Wir sind frei! + Hakenkreuz" im Viererblock mit zwei Normalmarken, gestempelt "Reichenberg Deutsche Reichspost 8.OKT.1938 Heil Hitler!" auf tadellosem Blankobrief, Auflage 150 Exemplare, davon die wenigsten mit kopfstehendem Aufdruck, Fotoattest Brunel VP (2020) "Die Erhaltung ist einwandfrei.", Mi. 2.400.-	11K △	600,—
3478P	Freimarken mit Handstempel-Aufdruck "Wir sind frei! + Hakenkreuz", Nr. 11-15, 21-26, 2x Nr. 27a und 28-35 je auf tadellosen Blankoküverts oder Briefstücken, nur 50 Sets möglich, alle mit Fotobefund (2013-2020) bzw. Expertise Robert Brunel VP (2019-2021) jeweils "Die Erhaltung ist einwandfrei", Mi. 3.600.-	11/15,21/35 △	1000,—
3479	10 Heller bis 60 Heller Freimarken (fünf angegebene Werte) mit Handstempelaufdruck "Wir sind frei! + Hakenkreuz", mit Sonderstempel "Reichenberg 1 8.X.1938" auf Fotokarte "Unser Führer", Fotobefund Robert Brunel VP (2025), Mi. 240.-	12,13A,15,21,23 ☒	80,—
3480	20 H. Staatswappen und 10 H. aus Block 2, je mit kopfstehendem Handstempel-Aufdruck "Wir sind frei! + Hakenkreuz", gemeinsam auf tadellosem Blankobrief gestempelt "Reichenberg Tag der Befreiung 10.10.38 Heil Hitler", Fotoattest Brunel VP (2020) "Die Erhaltung ist einwandfrei.", Mi. 500.- für Nr. 13K und Mi. 400.- für Nr. 78K	13AK,78K △	170,—
3481FP	25 Heller Freimarke mit Handstempelaufdruck "Wir sind frei! + Hakenkreuz", entwertet "Reichenberg 10.10.38" auf Blanks-Karte, tadellose Erhaltung, Auflage nur 200 Exemplare, Fotobefund Brunel VP "Die Erhaltung ist einwandfrei.", Mi. 80.-	14 ☒	30,—
3482	30 H. Staatswappen mit kopfstehendem Handstempel-Aufdruck "Wir sind frei! + Hakenkreuz", gestempelt "Reichenberg Tag der Befreiung 10.10.38 Heil Hitler" auf tadellosem Blankobrief, Fotoattest Brunel VP (2020) "Die Erhaltung ist einwandfrei.", Mi. 500.-	15K △	170,—
3483FP	3 Kc. Schloss Groß-Skal mit Handstempelaufdruck "Wir sind frei! + Hakenkreuz", auf Ansichtskartenabschnitt mit Sonderstempel Reichenberg, geprüft Osper BPP, Mi. 230.-	29 △	60,—
3484	1,60 Kc. Kuttenberg im senkrechten Zwischenstegpaar mit ebenfalls überdrucktem Zwischensteg, je Handstempel-Aufdruck "Wir sind frei! + Hakenkreuz", gestempelt "Reichenberg Deutsche Reichspost 8.X.1938 Heil Hitler!" auf tadellosem Briefstück, Auflage 500 Exemplare, davon die wenigsten mit überdrucktem Zierfeld, Fotoattest Brunel BPP (2009) "Die Erhaltung ist einwandfrei. Es sind nur wenige Zwischenstegpaare bekannt, davon nur ein Teil mit überdrucktem Leerfeld.", Mi. 1.500.-	35SZ △	500,—
3485FP	50 H. bis 20 Kc. Flugpostmarken mit Handstempel-Aufdruck "Wir sind frei! + Hakenkreuz", kompletter Satz jeweils als Rand- und Eckrandstücke auf Blankoküverts einheitlich gestempelt "Reichenberg Deutsche Reichspost 8.X.1938 Heil Hitler!", tadellose Erhaltung, Auflage nur 20 Sätze, davon wenige Eckrandstücke, alle geprüft Richter und Mahr BPP sowie Fotoatteste Brunel VP (2020) "Die Erhaltung ist einwandfrei.", Mi. 14.400.- - einmaliges Ensemble	36/43 △	5500,—
3486FP	50 h. Flugpost, mit Stempel "REICHENBERG 8. OKT. 1938" auf Briefstück, gepr. Osper BPP, Mi. 200.-	36 △	60,—
3487FP	2 Kc. schwarzgrün Flugpostmarke mit Handstempelaufdruck "Wir sind frei! + Hakenkreuz", gestempelt mit Sonderstempel Reichenberg auf tadellosem Briefstück, die Auflage beträgt nur 150 Stück, geprüft Dr. Hörr, Dr. Dub und Osper, Mi. 500.-	38 △	150,—
3488	50 H. Zustellungsmarken in schwärzlichultramarin und lebhafthemagenta je mit Handstempel-Aufdruck "Wir sind frei! + Hakenkreuz", in besserer A-Zählung, je tadellos gestempelt "Reichenberg Tag der Befreiung 10.10.38 Heil Hitler!" auf Blanks-Umschlägen, Auflage nur je 100 Stück, geprüft Reibg HP und Fotoatteste Robert Brunel VP (2020) "Die Erhaltung ist einwandfrei.", Mi. 1.000.-	44/45A △	400,—
3489FP	50 Heller Zustellungsmarke lebhafthemagenta, Kehrdruckpaar mit Handstempel-Aufdrucken "Wir sind frei! + Hakenkreuz", mit Sonderstempel "Reichenberg Deutsche Reichspost 8.OKT.1938 Heil Hitler!" auf tadellosem Blanks-Umschlag, Auflage der Zustellungsmarke nur 100 Stück - als Kehrdruckpaar sehr selten, Fotoattest Brunel VP (2020) "Die Erhaltung ist einwandfrei. Kehrdruckpaare sind sehr selten.", Mi. 2.500.-	45AK △	600,—
3490FP	50 H. Dreiecksmarke in rot mit Handstempel-Aufdruck "Wir sind frei! + Hakenkreuz", Zähnung A, tadellos gestempelt auf Briefstück, Auflage nur 100 Stück, sign. Dr. Hörr und Fotoattest Brunel VP (2012) "Die Erhaltung ist einwandfrei.", Mi. 500.-	45A △	150,—
3491FP	10 bis 30 H. Zeitungsmarken Falke O.T. je mit Handstempel-Aufdruck "Wir sind frei! + Hakenkreuz", gemeinsam auf tadellosem Briefstück "Reichenberg Deutsche Reichspost 8.OKT.1938 Heil Hitler!", Auflage 250 Sätze, Fotoattest Brunel VP (2014) "Die Erhaltung ist einwandfrei.", Mi. 750.-	52/54 △	200,—
3492	10 bis 30 H. Zeitungsmarken Falke O.T. je mit Handstempel-Aufdruck "Wir sind frei! + Hakenkreuz", dabei 10 H. mit Unterrand, gemeinsam auf tadellosem Briefstück "Reichenberg Deutsche Reichspost 8.OKT.1938 Heil Hitler!", Auflage 250 Sätze, Fotoattest Brunel VP (2020) "Die Erhaltung ist einwandfrei.", Mi. 750.-	52/54 △	200,—
3493	2 H. bis 1 Kc. Zeitungsmarken Taube mit Handstempel-Aufdruck "Wir sind frei! + Hakenkreuz", dabei 5 H. mit rechtem Bogenrand, gemeinsam auf tadellosem Blanks-Umschlag gestempelt "Reichenberg Deutsche Reichspost 8.OKT.1938 Heil Hitler!", Auflage 100 Sätze, Fotoattest Brunel VP (2020) "Die Erhaltung ist einwandfrei." Mi. 1.390.-	55/64 △	400,—

3494FP	5 Heller bis 20 Kc. Portomarken mit Handstempel-Aufdruck "Wir sind frei! + Hakenkreuz", dabei die äußerst seltene 20 Kc. mit linker oberer Bogenecke, komplette Garnitur auf tadellosen Briefstücken bzw. Blanko-Umschlägen je gestempelt "Reichenberg Deutsche Reichspost 8.OKT.1938 Heil Hitler!", Auflage nur 50 Sätze, komplett auf 12 Briefstücken mit Befreiungs-Stempel 10.10.38 in tadelloser Top-Erhaltung, Fotobefund bzw. Fotoattest Brunel VP (2020) Brunel "Die Erhaltung ist einwandfrei.", Mi. 10.100.-, so komplett kaum je einmal angeboten.	64/75 △	2800,—
3495FP	Blockausgabe "Briefmarkenausstellung Pressburg" mit Handstempel-Aufdruck "Wir sind frei! + Hakenkreuz", in vollem Originalformat, gestempelt mit Sonderstempel "Reichenberg Deutsche Reichspost 8.OKT.1938 Heil Hitler!", rechts oben Eckbug, im Übrigen tadellose Erhaltung, Auflage 350 Stück, Fotoattest Robert Brunel BPP, Mi. 1.400.-	Bl.1 ⊙	300,—
3496	Blockausgabe Masaryk mit Kind mit Handstempelaufdruck "Wir sind frei! + Hakenkreuz" im vollen Originalformat, tadellos postfrisch, Kleinauflage von nur 40 Exemplare, geprüft Dr. Hörr und Mahr BPP, Fotoatteste Mahr BPP (1980) und Brunel VP (2019)"Die Erhaltung ist einwandfrei... Block in postfrischer Erhaltung äußerst selten.", Mi. 7.800.-	Bl.3 **	3200,—
3497	50 H. und 1 Kc. "100. Todestag Machs" je mit Handstempel-Aufdruck "Wir sind frei! + Hakenkreuz", tadellos gestempelt mit Sonderstempel "Reichenberg 1 Deutsche Reichspost 8.OKT.1938 Heil Hitler!" auf Briefstücken, Auflage nur 50 Sätze, Fotoattest Robert Brunel VP (2017) "Die Erhaltung ist einwandfrei.", Mi. 3.000.-	111/12 △	750,—
3498	50 H. und 1 Kc. Legionärsmarke Zborov je mit Handstempel-Aufdruck "Wir sind frei! + Hakenkreuz", auf tadellosem Blanko-Brief gestempelt "Reichenberg 1 Deutsche Reichspost 8. Okt 1938", Auflage 100 Sätze, Fotoattest Brunel BPP (2008) "Die Erhaltung ist einwandfrei.", Mi. 1.000.-	116/117 △	250,—
3499	2 Kc. Hradschin mit Handstempel-Aufdruck "Wir sind frei! + Hakenkreuz", auf tadellosem Briefstück mit Sonderstempel "Reichenberg 1 Deutsche Reichspost 8.OKT.1938 Heil Hitler!", Auflage nur 80 Exemplare, Fotoattest Brunel VP (2020) "Die Erhaltung ist einwandfrei.", Mi.1000.-	118 △	250,—
3500P	50 H. Purkyne mit Handstempel-Aufdruck "Wir sind frei! + Hakenkreuz" und rechts anhängendem Zierfeld, tadellos gestempelt auf Briefstück mit Befreiungsstempel "Reichenberg Tag der Befreiung 10.10.38 Heil Hitler!", Auflage nur 50 Stück - davon nur wenige mit anhängendem Zierfeld, Fotoattest Brunel VP (2022) "Die Erhaltung ist einwandfrei.", Mi. 2.500.-	120Zfw △	800,—
3501FP	50 Heller und 1 Kc. Purkyne mit Handstempel-Aufdruck "Wir sind frei! + Hakenkreuz", jeweils mit Sonderstempel "Reichenberg 1 Deutsche Reichspost 8.OKT.1938 Heil Hitler!" auf Blankoumschlag, Auflage nur 50 Sätze, Fotoattest Brunel VP (2020) "Die Erhaltung ist einwandfrei.", Mi. 3.000.-	120/21 △	900,—
3502	50 Heller Masaryk Trauer mit Handstempelaufdruck "Wir sind frei! + Hakenkreuz", auf tadellosem Blanko-Umschlag mit Sonderstempel "Reichenberg 1 Deutsche Reichspost 8.OKT.1938 Heil Hitler!", Auflage 150 Stück, Fotoattest Brunel VP (2020) "Die Erhaltung ist einwandfrei.", Mi. 300.-	122 △	100,—
3503	2 Kc. Masaryk mit Kind je mit Handstempelaufdruck "Wir sind frei! + Hakenkreuz", entwertet mit Sonderstempel "Reichenberg Deutsche Reichspost 8. Okt 1938" auf Blankobrief, Auflage nur 75 Exemplare, Fotobefund Brunel VP (2014) "Die Erhaltung ist einwandfrei.", Mi. 1.000.-	123 △	300,—
3504	50 H. bis 2 Kc. BIT 1937 mit Handstempel-Aufdruck "Wir sind frei! + Hakenkreuz", auf tadellosen Briefstücken je mit Sonderstempel "Reichenberg 1 Deutsche Reichspost 8.OKT.1938 Heil Hitler!", Auflage 200 Sätze, geprüft Dr. Hörr und Dr. Dub, Fotoattest Brunel VP (2014) "Die Erhaltung ist einwandfrei.", Mi. 540.-	124/26 △	150,—
3505	50 H. und 1 Kc. Masaryk mit Kind je mit Handstempel-Aufdruck "Wir sind frei! + Hakenkreuz", gemeinsam auf tadellosem Blanko-Umschlag mit zwei vollen Sonderstempeln "Reichenberg Deutsche Reichspost 8.OKT.1938 Heil Hitler!", Auflage je 180 Exemplare, Fotoattest Brunel VP (2020) "Die Erhaltung ist einwandfrei.", Mi. 400.-	129/30 △	150,—
3506	50 Heller Legionärsmarke Bachmac mit Handstempel-Aufdruck "Wir sind frei! + Hakenkreuz" und mit rechts anhängendem, auf tadellosem Briefstück mit Befreiungsstempel "Reichenberg Tag der Befreiung 310.10.8", Auflage 100 Exemplare, geprüft Mahr BPP und Fotoattest Brunel VP (2021) "Die Erhaltung ist einwandfrei... mit anhängender Legende selten.", Mi. 1000.-	131Zfw △	350,—
3507	50 Heller Legionärsmarken Bachmac und Vouziers mit Handstempel-Aufdruck "Wir sind frei! + Hakenkreuz" und mit links bzw. rechts anhängendem Zierfeld und seitlichem Bogenrand, gemeinsam auf tadellosem Briefstück mit Sonderstempel "Reichenberg 1 Deutsche Reichspost 8.OKT.1938 Heil Hitler!", Auflage je 100 Exemplare, Fotoattest Brunel VP (2022) "Die Erhaltung ist einwandfrei... mit anhängender Legende selten.", Mi. 2000.-	131/32Zfw △	750,—
3508	50 H. Legionärsmarken Bachmac, Vouziers und Doss Alto je mit Handstempel-Aufdruck "Wir sind frei! + Hakenkreuz", auf tadellosen Briefstücken je mit vollen Sonderstempeln "Reichenberg 1 Deutsche Reichspost 8.OKT.1938 Heil Hitler!", Auflage 100 Sätze, Fotoattest Brunel VP (2020) "Die Erhaltung ist einwandfrei.", Mi. 1150.-	131/33 △	300,—
3509	50 H. Vouziers mit Handstempel-Aufdruck "Wir sind frei! + Hakenkreuz" mit rechts anhängendem Zierfeld und rechtem Bogenrand, auf tadellosem Briefstück mit vollem Befreiungsstempel 10.10.38, geprüft Mahr BPP sowie Fotoattest Brunel VP (2020) "Die Erhaltung ist einwandfrei... Stücke mit anhängender Legende sind selten.", Mi. 1.000.-	132Zfw △	250,—
3510	50 h. bis 2 Kc. Fügner je mit Handstempelaufdruck "Wir sind frei! + Hakenkreuz", je mit Sonderstempel "Reichenberg 1 Deutsche Reichspost 8.OKT.1938 Heil Hitler!" auf tadellosen Briefstücken, Auflage 200 Sätze, Fotoattest Brunel BPP (2007) "Die Erhaltung ist einwandfrei.", Mi. 1050.-	134/36 △	250,—
3511	50 h. bis 2 Kc. Fügner je mit Handstempelaufdruck "Wir sind frei! + Hakenkreuz" und links bzw. rechts anhängendem Zierfeld und seitlichem Bogenrand, jeweils mit vollem Sonderstempel "Reichenberg 1 Deutsche Reichspost 8.OKT.1938 Heil Hitler!" auf tadellosen Briefstücken, Auflage 200 Sätze, Fotoattest Brunel VP (2013) "Die Erhaltung ist einwandfrei... Satz mit anhängender Legende selten", Mi. 1800.-	134/36Zfw △	500,—
3512	50 H. Briefmarkenausstellung Pilsen mit Handstempel-Aufdruck "Wir sind frei! + Hakenkreuz", waagerechtes Unterrandpaar gemeinsam mit 2 Kc. Klingenberg mit gleichem Aufdruck auf Brief mit Sonderstempel "Reichenberg 1 Deutsche Reichspost 8.OKT.1938 Heil Hitler!" nach Neugersdorf, postalisch nicht befördert, Auflage 200 bzw. 250 Stück, Fotoattest Brunel VP (2020) "Die Erhaltung ist einwandfrei... Paare selten.", Mi. 700.-+	137,27a △	120,—
3513	50 H. Briefmarkenausstellung Pilsen mit Handstempel-Aufdruck "Wir sind frei! + Hakenkreuz" im waagerechten Zwischenstegpaar mit Unterrand, tadellos gestempelt mit Befreiungsstempel "Reichenberg Tag der Befreiung 10.10.38", mit Originalgummierung und kleiner Falzspur nur im Unterrand, Auflage 200 Stück - davon wenige als Zwischenstegpaar!, unsigniert, Fotoattest Brunel VP (2021) "Die Erhaltung ist einwandfrei... Zwischenstegpaare selten.", Mi. 650.-	137ZW ⊙	200,—
3514	50 H. Briefmarkenausstellung Pilsen mit Handstempel-Aufdruck "Wir sind frei! + Hakenkreuz" im waagerechten Zwischenstegpaar, auf tadellosen Blanko-Umschlag mit Sonderstempel "Reichenberg 1 Deutsche Reichspost 8.OKT.1938 Heil Hitler!", Auflage 200 Stück - davon wenige als Zwischenstegpaar!, Fotoattest Brunel VP (2020) "Die Erhaltung ist einwandfrei... Zwischenstegpaare selten.", Mi. 650.-	137ZW △	200,—
3515	50 H. Briefmarkenausstellung Pilsen mit Handstempelaufdruck "Wir sind frei! + Hakenkreuz" als Zwischenstegpaar mit Zierfeld, postfrisch, tadellose Erhaltung, Auflage nur 200 Exemplare - als Zwischenstegpaar besonders selten, unsigniert, Fotoattest Brunel VP (2021) "Die Erhaltung ist einwandfrei.", Mi. 650.-	137ZW **	200,—
3516	50 H. Briefmarkenausstellung Kaschau mit Handstempel-Aufdruck "Wir sind frei! + Hakenkreuz" im senkrechten Zwischenstegpaar, mit Sonderstempel "Reichenberg 1 Deutsche Reichspost 8.OKT.1938 Heil Hitler!" auf tadellosem Blanko-Umschlag, Auflage 400 Stück, davon wenige als Zwischenstegpaar, Fotoattest Brunel VP (2020) "Die Erhaltung ist einwandfrei... Zwischenstegpaare nicht häufig.", Mi. 300.-	138ZS △	90,—
3517	50 H. Briefmarkenausstellung Kaschau mit senkrechten, rechts liegenden Handstempel-Aufdrucken "Wir sind frei! + Hakenkreuz" im senkrechten Zwischenstegpaar, mit Befreiungsstempeln "Reichenberg Tag der Befreiung 10.10.38" auf tadellosem Briefstück, Auflage 400 Stück, davon wenige als Zwischenstegpaar, Fotoattest Brunel VP (2018) "Die Erhaltung ist einwandfrei. Das Zwischenstegpaar mit senkrechtem Aufdruck ist äußerst selten.", Mi. 3000.-	138ZSS △	800,—
Maffersdorf			
3518	5 H. bis 30 H. Staatswappen und 40 H. bis 1 Kc. Köpfe je mit Handstempel-Aufdruck "Wir sind frei! + Hakenkreuz", tadellose Briefstücke mit Sonderstempel "Postamt Maffersdorf Geburtsort Konrad Henleins 8.Oktober.1938", Auflage 400 Sätze, großteils signiert, Nr. 22 Fotobefund Robert Brunel VP (2020) "Die Erhaltung ist einwandfrei.", Mi. 820.-	11/15,21/24 △	150,—

3519	4 verschiedene Kopfausgaben - MiNr. 21, 23, 24 u. 34 - auf vier Briefstücken mit Sonderstempel von Maffersdorf, Mi. 205.-	21,23,24,34 △	50,—
3520FP	1,20 Kc. Mukacevo-Palanok, Handstempel-Aufdruck "Wir sind frei! + Hakenkreuz", entwertet mit Sonderstempel Reichenberg auf Briefstück, gepr. Dr. Hörr, Mi. 120.-	25 △	40,—
3521	1,20 Kr. bis 10 Kr. Landschaften mit Aufdruck "Wir sind frei! + Hakenkreuz", 2 Kc. Klingenberg in a-Farbe, 11 komplett, je mit Sonderstempel "Postamt Maffersdorf Geburtsort Konrad Henleins 8.Oktober.1938" auf Briefstücken, Auflage 350 Sätze, vereinzelt minimal braune Zahnschneidspitzen, geprüft Dr. Hörr und Fotoattest Brunel VP (2018) "Die Erhaltung ist einwandfrei.", Mi. 1.430.-	25/35 △	350,—
3522FP	1,50 Kc., 2 Kc., 2,50 Kc. und 3,50 Kc. Landschaften, Maffersdorfer Aufdruck, je tadellos ungebraucht mit Originalgummi und Falzspur, in ungebrauchter Erhaltung bedeutend seltener als in gestempelter, da die meisten Marken mit Sonderstempel versehen wurden, je geprüft Dr. Dub und Kruschke, Mi. 640.-	26/28,30 *	200,—
3523FP	4 Kc. Freimarke mit Aufdruck "Wir sind frei! + Hakenkreuz", sauber gestempelt "Maffersdorf" auf Briefstück, gepr. Osper BPP, Mi. 220.-	31 △	60,—
3524FP	5 Kc. und 10 Kc. Landschaften mit Handstempelaufdruck "Wir sind frei! + Hakenkreuz", auf Blankoumschlag mit Sonderstempel Postamt Maffersdorf 8. Oktober 1938, tadellos, Auflage nur 350 bzw. 400 Exemplare, Mi. 400.-	32,33 ☒	120,—
3525	5 Kc. Olmütz mit rechts anhängendem ebenfalls überdrucktem Leerfeld und rechtem Bogenrand, je mit Aufdruck "Wir sind frei! + Hakenkreuz", auf tadellosem Briefstück mit Sonderstempel "Postamt Maffersdorf Geburtsort Konrad Henleins 8.Oktober.1938", Auflage 400 Exemplare, geprüft Dr. Hörr und Fotoattest Brunel (2014) "Die Erhaltung ist einwandfrei. Die Marke mit anhängendem, überstempeltem Leerfeld ist selten.", Mi. 1.000.-	32Lw △	300,—
3526	1,60 Kc. Kuttenberg mit Handstempelaufdruck "Wir sind frei! + Hakenkreuz", auf Briefstück mit Sonderstempel Maffersdorf, geprüft Dr. Hörr, Mi. 100.-	35 △	30,—
3527	50 H. bis 20 Kc. Flugpostmarken mit Handstempel-Aufdruck "Wir sind frei! + Hakenkreuz", auf tadellosen Blanko-Umschlägen mit vollen Sonderstempeln "Postamt Maffersdorf Geburtsort Konrad Henleins 8.Oktober.1938", Auflage 350 Sätze, Fotoattest Brunel VP (2014) "Die Erhaltung ist einwandfrei.", Mi. 1.600.-	36/43B △	400,—
3528FP	5 Kronen Flugpost mit Aufdruck "Wir sind frei! + Hakenkreuz", postfrisch, tadellose Erhaltung, Auflage nur 350 Stück, Fotobefund Robert Brunel VP (2025) "Die Erhaltung ist einwandfrei.", Mi. 380.-	41 **	140,—
3529FP	10 Kc. Flugpostmarke mit Handstempel-Aufdruck "Wir sind frei! + Hakenkreuz", sauber gestempelt mit Sonderstempel "Postamt Maffersdorf 8. Oktober 1938", gepr. Brunel BPP, Mi. 300.-	42a △	100,—
3530FP	20 Kc. Flugpostmarke mit Handstempel-Aufdruck "Wir sind frei! + Hakenkreuz", sauber gestempelt mit Sonderstempel "Postamt Maffersdorf 8. Oktober 1938", gepr. Brunel BPP, Mi. 300.-	43B △	100,—
3531FP	30 H. Falke, Handstempel-Aufdruck "Wir sind frei! + Hakenkreuz", ungebraucht mit Originalgummierung und Falzspur, kleiner Gummiknitter, gepr. Mahr BPP, Mi. 700.-	48 *	200,—
3532FP	5 Heller Zeitungsmarke mit Handstempelaufdruck "Wir sind frei! + Hakenkreuz", postfrisch, tadellose Erhaltung, Auflage nur 1.000 Exemplare, Fotobefund Brunel VP "Die Erhaltung ist einwandfrei." Mi. 150.-	56 **	40,—
3533FP	1 Kc. Zeitungsmarke mit Aufdruck "Wir sind frei! + Hakenkreuz", tadellos gestempelt auf Briefstück, Auflage nur 200 Stück, geprüft Mahr BPP, Mi. 250.-	63 △	80,—
3534FP	50 H. und 1 Kc. Macha mit Handstempel-Aufdruck "Wir sind frei! + Hakenkreuz", mit Sonderstempel "Postamt Maffersdorf Geburtsort Konrad Henleins 8.Oktober.1938" auf Blanko-Karte, Auflage 200 Sätze, Mi. 800.-	111/12 ☒	200,—
3535	50 H. und 1 Kc. Macha mit Handstempel-Aufdruck "Wir sind frei! + Hakenkreuz", mit Sonderstempel "Postamt Maffersdorf Geburtsort Konrad Henleins 8.Oktober.1938" auf Blanko-Karte, Auflage 200 Sätze, Fotoattest Brunel VP (2019) "Die Erhaltung ist einwandfrei.", Mi. 800.-	111/12 △	250,—
3536	50 H. und 1 Kc. Macha je mit rechts anhängendem ebenfalls überdrucktem Leerfeld und rechtem Bogenrand, alle mit Handstempel-Aufdruck "Wir sind frei! + Hakenkreuz", mit Sonderstempeln "Postamt Maffersdorf Geburtsort Konrad Henleins 8.Oktober.1938" auf Blanko-Karte, Auflage 200 Sätze, davon wenige mit Leerfeldern, Fotoattest Brunel VP (2016) "Die Erhaltung ist einwandfrei. Die Marken mit anhängendem, überstempeltem Leerfeld sind selten.", Mi. 1200.-	111/12Lw △	500,—
3537FP	1 Kc. Legionär Zborov mit Aufdruck "Wir sind frei! + Hakenkreuz", tadellos gestempelt auf Briefstück, Auflage nur 80 Stück, Fotoattest Brunel VP "Die Erhaltung ist einwandfrei.", Mi. 600.-	117 △	200,—
3538FP	50 H. u. 1 Kc. Purkyne, Handstempel-Aufdruck "Wir sind frei! + Hakenkreuz", ungebraucht mit Originalgummierung und Falzspur, 1 Kc.-Marke Zahnnebenheiten, gepr. Mahr BPP	120/21 *	100,—
3539	1 Kc. Purkyne mit rechts anhängendem, ebenfalls überdrucktem Zierfeld, je mit Handstempel-Aufdruck "Wir sind frei! + Hakenkreuz", auf tadellosem Briefstück mit Sonderstempel "Postamt Maffersdorf Geburtsort Konrad Henleins 8.Oktober.1938", Auflage 200 Exemplare, davon wenige mit Zierfeld, geprüft Mahr BPP und Fotoattest Brunel VP (2016) "Die Erhaltung ist einwandfrei. Die Marke mit anhängendem, ebenfalls überstempeltem Zierfeld ist selten.", Mi. 1400.-	121Zfw △	500,—
3540	1 Kc. Purkyne im Viererblock mit ebenfalls überdrucktem Zierfeld aus der linken oberen Bogenecke, je mit Handstempel-Aufdruck "Wir sind frei! + Hakenkreuz", mit Sonderstempel "Postamt Maffersdorf Geburtsort Konrad Henleins 8.Oktober.1938" auf tadelloser Blanko-Karte, der Stempel nicht auf die linke obere Marke übergehend, Auflage 200 Exemplare, davon nur ein Teil mit Zierfeld, Fotoattest Brunel VP (2021) "Die Erhaltung ist einwandfrei... Einheit mit überdrucktem Zierfeld sehr selten.", Mi. 1400.- für waagerechtes Zierfeld, senkrecht Zierfeld nicht gelistet	121Zfw/s △	700,—
3541FP	50 Heller Tod von Masaryk mit Handstempelaufdruck "Wir sind frei! + Hakenkreuz", tadellos gestempelt "Reichenberg 10.10.38" auf Briefstück, Auflage nur 75 Stück, geprüft Mahr BPP, Mi. 450.-	122 △	150,—
3542FP	2 Kc. Tod von Masaryk mit Handstempelaufdruck "Wir sind frei! + Hakenkreuz", tadellos gestempelt "Reichenberg 10.10.38" auf Briefstück, Auflage nur 75 Stück, geprüft Mahr BPP, Mi. 1.000.-	123 △	300,—
3543FP	50 h. bis 2 Kc. B.I.T 1937 je mit Handstempel-Aufdruck "Wir sind frei! + Hakenkreuz", gemeinsam auf tadellosem Blanko-Umschlag mit Sonderstempel "Postamt Maffersdorf Geburtsort Konrad Henleins 8.Oktober.1938", Auflage 200 Sätze, geprüft Behrens, Mi. 600.-	124/26 ☒	150,—
3544	50 h. bis 2 Kc. B.I.T 1937 je mit Handstempel-Aufdruck "Wir sind frei! + Hakenkreuz", gemeinsam auf tadellosem Blanko-Umschlag mit Sonderstempel "Postamt Maffersdorf Geburtsort Konrad Henleins 8.Oktober.1938", Auflage 200 Sätze, Fotoattest Brunel VP (2014) "Die Erhaltung ist einwandfrei.", Mi. 600.-	124/26 △	200,—
3545FP	50 H. und 1 Kc. Sokol-Winterspiele je mit Aufdruck "Wir sind frei! + Hakenkreuz", entwertet mit Sonderstempel "Maffersdorf Geburtsort Konrad Henleins 8. Oktober 1938" auf Briefstücken, Auflage 500 Sätze, geprüft Mahr BPP, Mi. 340.-	127/28 △	80,—
3546	50 H. und 1 Kc. Sokol-Winterspiele je mit Aufdruck "Wir sind frei! + Hakenkreuz", entwertet mit Sonderstempel "Maffersdorf Geburtsort Konrad Henleins 8. Oktober 1938" auf Blankokarte, Auflage 500 Sätze, geprüft Behrens und Osper, Fotobefund Brunel VP (2014) "Die Erhaltung ist einwandfrei.", Mi. 340.-	127/28 △	80,—
3547	50 H. und 1 Kc. Masaryk mit Kind mit Handstempel-Aufdruck "Wir sind frei! + Hakenkreuz", mit Sonderstempeln "Postamt Maffersdorf Geburtsort Konrad Henleins 8.Oktober.1938" auf tadellosen Briefstücken, Auflage nur 100 Sätze, geprüft Mahr BPP und Fotoattest Brunel VP (2020) "Die Erhaltung ist einwandfrei.", Mi. 700.-	129/30 △	200,—
3548FP	50 Heller Doss Alto mit Aufdruck "Wir sind frei! + Hakenkreuz", entwertet mit Sonderstempel auf Briefstück, Fotobefund Robert Brunel VP "einwandfrei", Mi. 200.-	133 △	50,—
3549FP	50 Heller Doss Alto mit Aufdruck "Wir sind frei! + Hakenkreuz", entwertet mit Sonderstempel auf Briefstück, geprüft Osper BPP, Mi. 200.-	133 △	50,—
3550	50 H. bis 2 Kc. Fügner je mit Handstempel-Aufdruck "Wir sind frei! + Hakenkreuz", gemeinsam auf Blanko-Postkarte mit Sonderstempel "Maffersdorf Geburtsort Konrad Henleins 8. OKTOBER 1938", tadellose Erhaltung, Auflage 700 Sätze, geprüft Mahr BPP und Fotobefund Robert Brunel VP (2020) "Die Erhaltung ist einwandfrei.", Mi. 600.-	134/36 △	120,—
3551	50 H. Briefmarkenausstellung Pilsen im waagerechten Zwischenstegpaar mit Handstempel-Aufdruck "Wir sind frei! + Hakenkreuz" - dieser auch auf dem Zierfeld!, tadellos gestempelt mit Sonderstempel "Postamt Maffersdorf Geburtsort Konrad Henleins 8.Oktober.1938" auf Briefstück, Auflage 900 Stück - davon wenige als Zwischenstegpaar mit überdrucktem Zierfeld, Fotoattest Brunel VP (2020) "Die Erhaltung ist einwandfrei.", Mi. 300.-	137ZW △	100,—

3552	50 H. Briefmarkenausstellung Pilsen im waagerechten Zwischenstegpaar mit Handstempel-Aufdruck "Wir sind frei! + Hakenkreuz", tadellos gestempelt mit Sonderstempel "Maffersdorf Geburtsort Konrad Heinleins 8. Oktober 1938" auf Briefstück, Auflage 900 Stück - davon wenige als Zwischenstegpaar, Fotobefund Brunel VP (2012) "Die Erhaltung ist einwandfrei.", Mi. 300.-	137ZW △	100,—
3553FP	50 H. Pilsen im waager. Zwischenstegpaar, Handstempel-Aufdruck "Wir sind frei! + Hakenkreuz", entwertet mit Sonderstempel Reichenberg auf Briefstück, gepr. Mahr BPP, Mi. 300.-50 H. Pilsen im waager. Zwischenstegpaar, Handstempel-Aufdruck "Wir sind frei! + Hakenkreuz", entwertet mit Sonderstempel Reichenberg auf Briefstück, gepr. Mahr BPP, Mi. 300.-	137ZW △	80,—
3554FP	50 H. Kaschau im senkrechten. Zwischenstegpaar, Handstempel-Aufdruck "Wir sind frei! + Hakenkreuz", entwertet mit Sonderstempel Reichenberg auf Briefstück, Mi. 300.-	138ZS △	80,—

Rumburg

3555	20 h. Staatswappen "Wir sind frei! + Hakenkreuz", Eckrandviererblock unten links mit Plattennummer "4", postfrisch, tadellose Erhaltung	3Pl.-Nr. **	30,—
3557	20 h. Staatswappen "Wir sind frei! + Hakenkreuz", Eckrandviererblock unten links mit Plattennummer "4A", postfrisch, tadellose Erhaltung	3Pl.-Nr. **	30,—
3558	30 h. Staatswappen "Wir sind frei! + Hakenkreuz", Eckrandviererblock unten links mit Plattennummer "2", postfrisch, tadellose Erhaltung	5Pl.-Nr. **	30,—
3559	30 h. Staatswappen "Wir sind frei! + Hakenkreuz", Eckrandviererblock unten links mit Plattennummer "2A", postfrisch, tadellose Erhaltung	5Pl.-Nr. **	30,—
3561FP	50 Heller Freimarke mit Aufdruck "Wir sind frei! + Hakenkreuz", waagerechtes Paar mit Plattenfehler I auf der linken Seite "Hakenkreuz links oben abgeplattet", postfrisch, tadellose Erhaltung, unsigniert, Expertise Robert Brunel VP (2025) "Die Erhaltung ist einwandfrei."	7,7PFI **	100,—
3562	50 h. Benes "Wir sind frei! + Hakenkreuz", Eckrandstück unten links mit Plattennummer "2A", postfrisch, tadellose Erhaltung	7Pl.-Nr. **	30,—
3563	50 h. Benes "Wir sind frei! + Hakenkreuz", Eckrandviererblock unten links mit Plattennummer "2", postfrisch, tadellose Erhaltung, Unter- rand waagerecht stark angetrennt.	7Pl.-Nr. **	30,—
3564	50 h. Benes "Wir sind frei! + Hakenkreuz", waagerechtes Eckrandpaar unten links mit Plattennummer "1", postfrisch, tadellose Erhaltung	7Pl.-Nr. **	30,—
3565	60 h. Stefanik "Wir sind frei! + Hakenkreuz", Eckrandviererblock unten links mit Plattennummer "1A", postfrisch, tadellose Erhaltung	8Pl.-Nr. **	30,—
3566FP	1,20 Kronen Freimarke mit Aufdruck "Wir sind frei! + Hakenkreuz" auf bedarfsgebrauchter Karte mit Entwertung "RUMBURG Tag der Be- reitung 22.Okt.38", Absender Zahnarzt Dr. Rudolf Förster mit recht langem Text an Herrn Grunert in Leipzig.	10 ☒	80,—
3567P	100 H. auf 50 H. Zeitungsmarke Falke mit schwarzem Bdr.-Aufdruck "Wir sind frei! + Hakenkreuz", tadellos postfrisch, Auflage 200 Exem- plare, unsigniert, Fotoattest Brunel BPP (2011) "Die Erhaltung ist einwandfrei... besonders postfrisch selten.", Mi. 1100.-	22 **	300,—
3568	50 H. auf 2 H. bis 100 H. auf 50 H. Zeitungsmarken mit Aufdruck "Wir sind frei! + Hakenkreuz", dabei 100 H. auf 12 H. mit Aufdruckplatten- fehler "fehlender i-Punkt in frei", tadellos postfrisch, Fotoattest Osper (2015) "Die Erhaltung ist einwandfrei.", Mi. 335.-+	24/35 **	100,—
3569	100 h. auf 5 h. Zeitungsmarke mit Aufdruck "Wir sind frei! + Hakenkreuz", Eckrandstück unten rechts mit Plattennummer "38", postfrisch, tadellose Erhaltung.	28Pl.-Nr. **	30,—
3570	100 h. auf 5 h. Zeitungsmarke mit Aufdruck "Wir sind frei! + Hakenkreuz", Eckrandviererblock unten links mit Plattennummer "4", post- frisch, tadellose Erhaltung, kleine Bleistiftbeschriftung im Bogenrand.	28Pl.-Nr. **	30,—
3571	100 h. auf 5 h. Zeitungsmarke mit Aufdruck "Wir sind frei! + Hakenkreuz", Eckrandviererblock unten links mit Plattennummer "5", post- frisch, tadellose Erhaltung	28Pl.-Nr. **	30,—
3573	100 h. auf 5 h. Zeitungsmarke mit Aufdruck "Wir sind frei! + Hakenkreuz", Eckrandviererblock unten links mit Plattennummer "7", post- frisch, tadellose Erhaltung	28Pl.-Nr. **	30,—
3574	100 h. auf 5 h. Zeitungsmarke mit Aufdruck "Wir sind frei! + Hakenkreuz", Eckrandviererblock unten rechts mit Plattennummer "37", post- frisch, tadellose Erhaltung	28Pl.-Nr. **	30,—
3578	100 H. auf 5 H. bis 1 Kc. Portomarken mit schwarzem Buchdruck-Aufdruck "Wir sind frei! + Hakenkreuz", tadellos postfrisch, Fotoattest Brunel VP (2021) "Die Erhaltung ist einwandfrei.", Mi. 500.-	36/43 **	120,—
3579FP	50 Heller Doss Alto mit Aufdruck "Wir sind frei! + Hakenkreuz", waagerechtes Oberrandpaar, die rechte Marke mit "tropfenförmigem Aus- rufezeichen", postfrisch, tadellose Erhaltung, selten, unsigniert, Expertise Robert Brunel VP "Die Erhaltung ist einwandfrei.", Mi. 340.-++	49,49I **	120,—
3580	50 H. Doss Alto mit Aufdruck "Wir sind frei! + Hakenkreuz" mit Abart I "tropfenförmiges Ausrufezeichen", tadellos postfrisch, geprüft Mahr BPP und Fotobefund Brunel VP (2020) "einwandfrei", Mi. 300.-	49I **	80,—
3582	50 H. Briefmarkenausstellung Pilsen mit schwarzem Buchdruck-Aufdruck "Wir sind frei! + Hakenkreuz" und Aufdruck-Abart "oberer Bal- ken des Hakenkreuzes fehlt" im Seitenrand-Sechserblock mit fünf Normalmarken, tadellos postfrisch, geprüft Mahr BPP und Fotoattest Brunel VP (2012) "Die Erhaltung ist einwandfrei.", Mi. 600.-	51II **	200,—

Albanien

3583	5 Qindar Antwortpostkarte mit Aufdruck "14 Shtator 1943", ungebraucht, tadellose Erhaltung, geprüft Brunel BPP und Expertise Robert Brunel VP (2024) "Die Erhaltung ist einwandfrei.", Mi. 500.-	P4 ☒	120,—
3584	15 Qindar Antwortpostkarte mit Aufdruck "14 Shtator 1943", ungebraucht, tadellose Erhaltung, geprüft Brunel BPP und Expertise Robert Brunel VP (2024) "Die Erhaltung ist einwandfrei.", Mi. 500.-	P6 ☒	120,—
3585	1 Qind auf 3 Qind Freimarke mit Aufdruck "14 Shtator 1943", Aufdruckfehler III "Setzfehler 1944 statt 1943" (Feld 18), waagerechter Sechserblock vom Eckrand oben rechts, postfrisch, tadellose Erhaltung, unsigniert, Fotoattest Robert Brunel BPP "Die Erhaltung ist einwandfrei.", Mi. 450.-	1III,1(5) **	100,—
3586	3 Qind und 50 Qind auf 65 Qind Freimarken mit Aufdruck "14 Shtator 1943", Aufdruckfehler X "4 und 3 höherstehend", Feld 5, zwei Werte, postfrisch, tadellose Erhaltung, geprüft Brunel BPP, Fotoattest Robert Brunel VP "Die Erhaltung ist einwandfrei.", Mi. 400.-	1X,9X **	100,—
3587P	1 Qind auf 3 Qind mit Aufdruck "14 Shtator 1943", Aufdruckfehler XV "1 und Q der Wertangabe oben ausgebrochen", postfrisch, tadellose Erhaltung, unsigniert, Fotobefund Robert Brunel VP "Die Erhaltung ist einwandfrei.", Mi. -.-	1XV **	80,—
3588	2 Qind Freimarke mit Aufdruck "14 Shtator 1943", Aufdruckfehler I "Setzfehler 1948 statt 1943" (Feld 51), waagerechtes Paar mit Nor- malmarke, postfrisch, tadellose Erhaltung, unsigniert, Fotoattest Robert Brunel BPP "Die Erhaltung ist einwandfrei.", Mi. 450.-	2I,2 **	100,—
3591	3 Qind Freimarke mit Aufdruck "14 Shtator 1943", Aufdruckfehler II "Setzfehler 1643 statt 1943" (Feld 29), senkrechter Sechserblock vom Eckrand oben rechts, postfrisch, tadellose Erhaltung, unsigniert, Fotoattest Robert Brunel BPP "Die Erhaltung ist einwandfrei.", Mi. 450.-	3II,3(5) **	100,—
3593	25 Qind Freimarke mit Aufdruck "14 Shtator 1943", Aufdruckfehler II "Setzfehler 1643 statt 1943" (Feld 29), senkrechter Sechserblock vom Eckrand oben rechts, postfrisch, tadellose Erhaltung, unsigniert, Fotoattest Robert Brunel BPP "Die Erhaltung ist einwandfrei.", Mi. 450.-	7II,7(5) **	100,—
3594	65 Qind Freimarke mit Aufdruck "14 Shtator 1943", Aufdruckfehler III "Setzfehler 1944 statt 1943" (Feld 18), waagerechter Sechserblock vom Eckrand oben rechts, postfrisch, tadellose Erhaltung, unsigniert, Fotoattest Robert Brunel BPP "Die Erhaltung ist einwandfrei.", Mi. 450.-	10III,10(5) **	100,—
3595	1 Frank Freimarke mit Aufdruck "14 Shtator 1943", Aufdruckfehler III "Setzfehler 1944 statt 1943" (Feld 18), postfrisch, tadellose Erhal- tung, unsigniert, Fotoattest Robert Brunel BPP "Die Erhaltung ist einwandfrei.", Mi. 500.-	11III **	100,—
3596	1 Frank Freimarke mit Aufdruck "14 Shtator 1943", Aufdruckfehler VI "1 von 1943 verkürzt" (Feld 48), postfrisch, tadellose Erhaltung, un- signiert, Fotobefund Robert Brunel VP "Die Erhaltung ist einwandfrei.", Mi. 350.-	11VI **	90,—
3597	2 Frank Freimarke mit Aufdruck "14 Shtator 1943", Aufdruckfehler VI "1 von 1943 verkürzt" (Feld 48), postfrisch, tadellose Erhaltung, ge- prüft Brunel BPP, Mi. 350.-	12VI **	100,—
3598	2 Frank Freimarke mit Aufdruck "14 Shtator 1943", Aufdruckverschiebung daher Zeilenfolge 2 - 3 - 1, Oberrandstück, postfrisch, tadellose Erhaltung, unsigniert, Fotoattest Uwe Kleymann BPP "Die Erhaltung ist einwandfrei.", Mi. 1.200.-	12XX **	300,—
3599	3 Frank Freimarke mit Aufdruck "14 Shtator 1943", Aufdruckfehler VI "1 von 1943 verkürzt" (Feld 48), Unterrandstück, postfrisch, tadellose Erhaltung, unsigniert, Fotoattest Robert Brunel BPP "Die Erhaltung ist einwandfrei.", Mi. 800.-	13VI **	200,—
3600	25 Qind Eilmarke mit Aufdruck "14 Shtator 1943", Aufdruckfehler VI "1 von 1943 verkürzt" (Feld 48), postfrisch, tadellose Erhaltung, ge- prüft Kruschke (doppelte Signatur), Mi. 450.-	14VI **	100,—

Flämische Legion

3601FP	1 Qind bis 3 Fr. Freimarken und 25 Qind Eilmarke mit Aufdruck "14 Shtator 1943", kompletter Satz mit 14 Werten, postfrisch, tadellose Erhaltung, teils signiert, Mi. 500.-	15/21 **	150,—
Böhmen & Mähren			
3603	5 H. - 20 K. Freimarken, kompletter Satz mit 19 Werten auf drei R-Briefen mit Entwertung "PRAHA 16.X.39", Höchstwert mit unten anhängendem Leerfeld - auf Brief recht selten, Mi. für lose 450.-	1/19 ☒	80,—
3604	5 Heller - 10 Kronen Kopfbilder und Landschaften mit Aufdruck, 19 Werte komplett, auf drei Einschreibebriefen von Prag nach Reichenbach, je mit Entwertung "PRAG 1 17.XI. 39", tadellose Erhaltung.	1/19 ☒	100,—
3605FP	20 Heller mit Aufdruckfehler "u zwischen Böhmen und Mähren fehlt", waagerechtes Paar mit Normalmarke, postfrisch, tadellose Erhaltung, recht selten.	3I,3 **	80,—
3606FP	25 Heller mit Aufdruckfehler "u zwischen Böhmen und Mähren fehlt", postfrisch, tadellose Erhaltung, recht selten.	4I **	80,—
3608	10 Kc. Aufdruckausgabe als EF auf eingeschriebenem Luftpostbrief vom 19.VII.39 ab Prag nach Oberrottendorf/Sachsen, rs. Luftpostbestätigungsstempel, Durchgangs- und Ankunftsstempel, Brief einige leichte gelbliche Lagerspuren sonst tadellos, selten!	19 ☒	80,—
Zulassungsmarken Ghetto Theresienstadt			
3610P	Zulassungsmarke für Pakete aus dem Protektorat nach dem Ghetto Theresienstadt, postfrisch, tadellose Erhaltung, geprüft Gilbert, Mi. 700.-	Z1 **	250,—
Flämische Legion			
3613FP	+ 50 Fr. Symbolische Darstellungen mit Flugzeugaufdrucken, kompletter Satz mit vier Werten, einheitliche Aufdrucktype, postfrisch, tadellose Erhaltung, Mi. 450.-	V/VIII **	150,—
3614	+50 Fr. Für unsere Soldaten an der Ostfront, kompletter Satz in Kleinbogen, Mi.-Nr. VII Haftspuren, sonst tadellos postfrisch, Expertise Robert Brunel VP (2024), Mi. 1.720.- (Einzelmarkenaddition da 1 Wert *)	V/VIIIKB **/*	320,—
3615FP	+50 Fr. rot mit dunkel türkisblauem Aufdruck, in Type III, Abart "kopfsteher Aufdruck", postfrisch, tadellose Erhaltung, unsigniert, Mi. 400.-	VK **	120,—
3616FP	+50 Fr. orange mit dunkelviolettblauem Aufdruck, Abart "kopfsteher Aufdruck", alle vier verschiedenen Typen als Kleinbogen (Bogenrand *), Marken tadellos postfrisch, geprüft Pickenpack, Mi. 1.600.-	VIIIK(4) **	600,—
3617FP	+50 Fr. orange mit dunkelviolettblauem Aufdruck, Abart "ungezähnt", alle vier verschiedenen Typen als Kleinbogen, postfrisch, signiert, Mi. 1.200.-	VIIIUKB **	500,—
3618	+ 5 Fr. - + 100 Fr. Kaiserbildnisse, kompletter Satz mit sechs Werten, postfrisch, tadellose Erhaltung, Mi. 260.-	IX/XIV **	90,—
3619FP	Nicht ausgegeben: + 10 - +100 Fr. Soldaten und Flugzeuge 1944, geschnitten, fünf Werte komplett, postfrisch, tadellose Erhaltung, im Kleinbogenrand je Haftstelle/Falzrest, Auflage nur 12.000 Sätze, unsigniert, Mi. 500.-	XV/XIXB **	200,—
3621FP	Nicht ausgegeben: Langemark-Marke, gezähnt, Kleinbogen, tadellos postfrisch, unsigniert, Mi. 1.000.-	XXAKB **	400,—
Wallonische Legion			
3622FP	1941, "Leon Degrelle", postfrische Vignette, seltene Propaganda-Ausgabe! Kaum einmal angeboten.	**	100,—
Estland			
3623	15 Kopeken bis 30 Kopeken Freimarken, Abart "ungezähnt", kompletter Satz mit drei Werten, postfrisch, tadellose Erhaltung, unsigniert, Mi. 450.-	1/3yU **	80,—
3625	30 K ungezähnt, tadellos postfrisch vom Unterrand, Fotobefund Nagler VP "echt, einwandfrei", Mi. 150.-	3yaU **	30,—
Estland - Lokalausgabe Elwa			
3626P	3 Kopeken Freimarke "Werkstätige" mit Handstempel-Aufdruck "Eesti Post", waagerechtes Paar, postfrisch, tadellose Erhaltung, Auflage 200 Stück, unsigniert, Fotoattest Thomas Löbbbering BPP "echt und einwandfrei", Mi. 1.300.-	3(2) **	350,—
3627FP	3 Rubel mit Handstempelaufdruck "Eesti Post" als Eckrandstück oben rechts mit weiterem Abschlag des Handstempelaufdrucks "Eesti Post" auf dem Bogenrand, postfrisch, tadellose Erhaltung, geprüft Keiler BPP, Fotoattest Thomas Löbbbering BPP "echt und einwandfrei", Mi. 2.200.- - Auflage nur 80 Exemplare, in vorliegender Form besonders attraktiv, nach dem Stück aus der Sammlung Ernst Merk (96. Auktion) konnten wir kein weiteres Exemplar dieser seltenen Marke anbieten!	12 **	1000,—
3628FP	50 Kopeken Perekop mit Handstempel-Aufdruck "Eesti Post", vom rechten Bogenrand, postfrisch, tadellose Erhaltung, diese Marke gehört zu den Ausgaben, welche den Aufdruck erst bei der Vorlage durch Postkunden am Schalter erhielten, bisher nur 6 Exemplare beim BPP Prüfer Thomas Löbbbering registriert, geprüft Keiler BPP, Fotoattest Gerhard Kruschke BPP "Die Erhaltung ist einwandfrei.", Mi. mit 1.200 maßlos unterbewertete Rarität.	16 **	1000,—
3629FP	50 Kopeken Schukowskij mit Handstempel-Aufdruck "Eesti Post", entwertet "ELVA -B- 14 VIII 41, tadellose Erhaltung, bisher sind nur wenige Stücke dieser Marke bekannt, dieses stammt aus dem zerteiltem Kehrdruckpaar, signiert Nemvalz, Fotoattest Gerhard Kruschke "Die Erhaltung ist einwandfrei."	A47 ☉	5000,—
3630FP	60 Kopeken "Technisierung" mit Handstempel-Aufdruck "Eesti Post", postfrisch, tadellose Erhaltung in der für diese Ausgabe üblichen Zähnung, unsigniert, Fotoattest Gerhard Kruschke BPP "Die Erhaltung ist einwandfrei.", Mi. 4.000.- im Anbetracht der Seltenheit unterbewertet, bisher nur ca. 5 Exemplare bekannt.	48 **	3000,—
Estland - Lokalausgabe Odenpäh			
3631P	30 Kopeken Wappenzeichnung, geschnitten, Abart "fehlende Druckfarbe schwarz" im waagerechten Paar mit Normalmarke, 1. Druckperiode Type Ia, rechte Marke mit zusätzlichem blauem Streifen von 4,5 mm Stärke und 23 mm Länge in Form des katalogisierten Plattenfehlers II, postfrisch, tadellose Erhaltung, vermutlich aus den unfertigen und konfiszierten Beständen der ersten Druckperiode stammende Rarität, unsigniert, Fotoattest Thomas Löbbbering BPP "echt und einwandfrei", Mi. in dieser Form nicht gelistet.	2BIIIFII/2BI **	800,—
Estland - Lokalausgabe Pernau			
3632P	3 Kopeken Freimarke mit schwarzem Aufdruck "Pernau 8.VII 1941", gezähnt, Viererblock vom Eckrand oben rechts, die Eckmarke in Type II, die beiden unteren in Type III und die Oberrandmarke mit Abart VI "Kopf der ersten 1 von 1941 abgebrochen", postfrisch, tadellose Erhaltung, seltene Einheit, Fotoattest Gerhard Kruschke BPP "Einheiten dieser Art sind selten. Die Erhaltung ist einwandfrei.", Mi. 3.750.-	3AII/III/IIAPFVI **	800,—
3633FP	5 Kopeken sowie 15 Kopeken bis 50 Kopeken Freimarken mit Aufdruck in Type III in waagerechten Paaren bzw. 5 Kopeken im senkrechten Paar, fünf Werte, postfrisch, tadellose Erhaltung, Mi. 500.-	5,7/10III **	130,—
3634FP	50 Kopeken Freimarke mit Aufdruck "Pernau 8. VIII 1941" in Type I, zeitgerecht entwertet PÄRNU F EESTI 21 VIII 41", tadellose Erhaltung, Auflage nur 800 Exemplare, unsigniert, Fotoattest Thomas Löbbbering BPP (2025) "echt und einwandfrei", Mi. 3.500.-	10I ☉	1200,—
Französische Legion			
3635	Eisbärblock mit Abart "Strich im oberen Zähnungsgrad" postfrisch, Pracht, unsigniert.	Bl.IPFI **	300,—
3636	Blockausgabe "Freiwilligen-Legion" sog. Eisbär-Block, entwertet mit Feldpostnormstempel "Feldpost b 27.12.41" auf postalisch nicht befördertem Umschlag, rechts oben Eckknitter und kleiner Einriss, das Kuvert war gefaltet, Expertise Brunel VP (2024), Mi. 800.-	Bl.I ☒	150,—
3637	Blockausgabe "Freiwilligen-Legion" sog. Eisbär-Block, Plattenfehler I "Strich über der oberen Randlinie", entwertet mit Feldpostnormstempel "Feldpost c 01..4.42", unsigniert, Expertise Brunel VP (2023) "Die Erhaltung ist einwandfrei.", Mi. 1.200.- (analog der Bewertung für postfrische Blockausgaben)	Bl.IPFI ☉	250,—

3638	Flugpostvignetten, je senkrecht Oberrandpaar auf Feldpostbrief mit Feldpost-Adler-Rundstempel a/744 vom 26.1.43 nach Nizza (Ank.stpl. 15.2.43), geprüft Tust BPP, selten.	II(2),III(2) ☒	300,—
3639	1942, portofreier Feldpostbrief Angehörigen der Legion vom 07.5.1942, adressiert nach Paris, Frankreich, frankiert mit kompletten Satz der Spendenvignetten (fünf verschiedene), Expertise Robert Brunel VP (2024) "Die Erhaltung ist einwandfrei."	VI/X ☒	450,—
3640	Feldwache vor Moskau, Probedrucke in den Farben blaugrün, violett, dunkelrot, braun und blau, auf ungummiertem Papier, ungezähnt, für jeden Wert Fotoattest-Kopie (für den ganzen Bogen) Herbst (2007) "schon Einzelwerte sind sehr selten.", Mi. 1.250.-	XP(5) (*)	300,—

Frankreich - Dünkirchen

3641P	40 Cent Freimarkenausgabe "Mercurkopf" dunkelviolett", senkrecht Paar mit Aufdruck in Type II, obere Marke Falz, untere postfrisch, tadellose Erhaltung, Auflage nur ca. 500 Paare, geprüft Brun, Pickenpack BPP, Expertise Lothar Herbst VP (2025) "Die Erhaltung ist einwandfrei.", Mi. 900.-	1II *	200,—
3642FP	40 Cent Freimarke mit senkrechtem unvollständigem Aufdruck der Type II auf Einzelmarke, postfrisch, tadellose Erhaltung, nur ca. fünf ungebraucht/postfrische Exemplare bekannt, geprüft Roumet, Expertise Lothar Herbst VP (2025) "Die Erhaltung ist einwandfrei.", Mi. 3.500.-	1IIsF **	1200,—
3643FP	50 Cent Freimarke mit senkrechtem unvollständigem Aufdruck der Type II auf Einzelmarke, postfrisch, tadellose Erhaltung, nur ca. fünf ungebraucht/postfrische Exemplare bekannt, geprüft Roumet, Expertise Lothar Herbst VP (2025) "Die Erhaltung ist einwandfrei.", Mi. 3.000.-	2IIsF **	1000,—
3644	50 C. Freimarke "Friedensallegorie (Urmarke Type II), waagrechtes Paar mit Aufdruck "Besetztes Gebiet Nordfrankreich" in Type I als portogerechte Frankatur auf Brief von "Ghyvelde 29.07.1940" nach Dunkerque mit rückseitigem Ankunftsstempel 30.07.1940, Voradresse entfernt und überschrieben, die Marken sind nur in geringer Stückzahl bekannt daher sind sie selten, Expertise Lothar Herbst VP (2024) "Die Erhaltung der Marke ist einwandfrei.", Mi. 600.-	Pub.2/II ☒	130,—
3645	50 C. Mercurkopf, senkrecht Paar vom Eckrand oben links mit Aufdruck in Type I, postfrisch, tadellose Erhaltung, Auflage nur 3.000 Paare, signiert Calves, Champion, Expertise Lothar Herbst VP (2024) "Die Erhaltung ist einwandfrei.", Mi. 300.-	3I **	80,—
3646P	50 C. Mercurkopf, waagrechtes Paar mit Aufdruck in Type II und rechts anhängendem Leerfeld in Markengröße, rückseitig wie oft üblich der Stempel "Coudekerque-Branche" abgeschlagen, postfrisch, tadellose Erhaltung, Auflage nur 1.500 Paare - davon nur ca. 300 mit Leerfeld möglich - die meisten dieser Wertstufe verausgabten Marke wurden für Frankaturen verwendet, postfrische Leerfeldeinheiten sind selten, signiert Brun und Expertise Lothar Herbst VP (2024) "Die Erhaltung ist einwandfrei.", Mi. 1.800.-	3IIL **	550,—
3647FP	50 C. Freimarke blau, Einzelmarke mit links anhängendem Leerfeld und gemeinsamen Aufdruck in Type I, postfrisch, tadellose Erhaltung, sehr selten, nur wenige Stücke bekannt, Expertise Lothar Herbst VP (2025) "Die Erhaltung ist einwandfrei."	3IL **	600,—
3648FP	2 C. Freimarke schwarzopalgrün mit senkrechtem Aufdruck in Type II, ungebraucht mit Originalgummierung und sauberem Erstfalz, bisher nur 5 Exemplare - alle ungebraucht/postfrisch/ohne Gummierung bekannt, signiert Dreyfus und Expertise Lothar Herbst VP (2024) "Die Erhaltung ist einwandfrei. Eine äußerst seltene Rarität.", Mi. 3.000.- - wir können diese wirklich seltene Variante mit dieser Marke erstmalig anbieten!	5IIsF *	1000,—
3649FP	15 C. Freimarke "Mercurkopf" lebhaftbraunorange mit senkrechtem unvollständigem Aufdruck der Type II auf Einzelmarke, postfrisch, tadellose Erhaltung, nur ca. fünf ungebraucht/postfrische Exemplare bekannt, geprüft Roumet, Expertise Lothar Herbst VP (2025) "Die Erhaltung ist einwandfrei.", Mi. 5.000.-	8IIsF **	1500,—
3650FP	20 C. Freimarke "Mercurkopf" dunkelgraulila mit senkrechtem unvollständigem Aufdruck der Type II auf Einzelmarke, postfrisch, tadellose Erhaltung, nur ca. fünf ungebraucht/postfrische Exemplare bekannt, geprüft Roumet, Expertise Lothar Herbst VP (2025) "Die Erhaltung ist einwandfrei.", Mi. 5.000.-	9IIsF **	1500,—
3651FP	20 C. Freimarke "Mercurkopf" violettpurpur mit senkrechtem unvollständigem Aufdruck der Type II auf Einzelmarke, postfrisch, tadellose Erhaltung, nur ca. fünf ungebraucht/postfrische Exemplare bekannt, geprüft Roumet, Expertise Lothar Herbst VP (2025) "Die Erhaltung ist einwandfrei.", Mi. 5.000.-	10IIsF **	1500,—
3652FP	25 C. Freimarke "Mercurkopf" schwärzlichopalgrün mit senkrechtem unvollständigem Aufdruck der Type II auf Einzelmarke, postfrisch, tadellose Erhaltung, nur ca. fünf ungebraucht/postfrische Exemplare bekannt, geprüft Roumet, Expertise Lothar Herbst VP (2025) "Die Marke weist rs. herstellungsbedingt kleine schwarze Farbhafspuren auf. Die sonstige Erhaltung ist einwandfrei.", Mi. 5.000.-	11IIsF **	1000,—
3653FP	30 C. Freimarke "Mercurkopf" dunkelrot mit senkrechtem unvollständigem Aufdruck der Type II auf Einzelmarke, postfrisch, tadellose Erhaltung, nur ca. fünf ungebraucht/postfrische Exemplare bekannt, geprüft Roumet, Expertise Lothar Herbst VP (2025) "Die Erhaltung ist einwandfrei.", Mi. 5.000.-	13IIsF **	1500,—
3654FP	45 C. Freimarke "Mercurkopf" schwärzlichsmaragdgrün mit senkrechtem unvollständigem Aufdruck der Type II auf Einzelmarke, postfrisch, tadellose Erhaltung, nur ca. fünf ungebraucht/postfrische Exemplare bekannt, geprüft Tust BPP, Roumet, Expertise Lothar Herbst VP (2025) "Die Erhaltung ist einwandfrei.", Mi. 5.000.-	14IIsF **	1500,—
3655FP	60 C. Freimarke "Friedensallegorie" braunocker mit senkrechtem unvollständigem Aufdruck der Type II auf Einzelmarke, postfrisch, tadellose Erhaltung, nur ca. fünf ungebraucht/postfrische Exemplare bekannt, geprüft Tust BPP, Roumet, Expertise Lothar Herbst VP (2025) "Die Erhaltung ist einwandfrei.", Mi. 5.000.-	15IIsF **	1500,—
3656FP	70 C. Freimarke "Mercurkopf" dunkellila mit senkrechtem unvollständigem Aufdruck der Type II auf Einzelmarke, postfrisch, tadellose Erhaltung, nur ca. fünf ungebraucht/postfrische Exemplare bekannt, geprüft Tust BPP, Roumet, Expertise Lothar Herbst VP (2025) "Die Erhaltung ist einwandfrei.", Mi. 5.000.-	16IIsF **	1500,—
3657FP	75 C. Freimarke "Friedensallegorie" grünoliv mit senkrechtem unvollständigem Aufdruck der Type II auf Einzelmarke, postfrisch, tadellose Erhaltung, nur ca. fünf ungebraucht/postfrische Exemplare bekannt, geprüft Tust BPP, Roumet, Expertise Lothar Herbst VP (2025) "Die Erhaltung ist einwandfrei.", Mi. 5.000.-	17IIsF **	1500,—
3658FP	80 C. Freimarke "Friedensallegorie" schwärlichorange mit senkrechtem unvollständigem Aufdruck der Type II auf Einzelmarke, postfrisch, tadellose Erhaltung, nur ca. fünf ungebraucht/postfrische Exemplare bekannt, geprüft Tust BPP, Roumet, Expertise Lothar Herbst VP (2025) "Die Erhaltung ist einwandfrei.", Mi. 5.000.-	18IIsF **	1500,—
3659FP	90 C. Freimarke "Friedensallegorie" lebhaftultramarin mit senkrechtem unvollständigem Aufdruck der Type II auf Einzelmarke, postfrisch, tadellose Erhaltung, nur ca. fünf ungebraucht/postfrische Exemplare bekannt, geprüft Tust BPP, Roumet, Expertise Lothar Herbst VP (2025) "Die Erhaltung ist einwandfrei.", Mi. 5.000.-	19IIsF **	1500,—
3660FP	1 Fr. Freimarke "Iris" schwärzlichgrün mit senkrechtem unvollständigem Aufdruck der Type II auf Einzelmarke, postfrisch, tadellose Erhaltung, nur ca. fünf ungebraucht/postfrische Exemplare bekannt, geprüft Tust BPP, Roumet, Expertise Lothar Herbst VP (2025) "Die Erhaltung ist einwandfrei.", Mi. 5.000.-	20IIsF **	1500,—
3661FP	1,25 Fr. Freimarke "Friedensallegorie" lebhaftmagenta mit senkrechtem unvollständigem Aufdruck der Type II auf Einzelmarke, postfrisch, tadellose Erhaltung, nur ca. fünf ungebraucht/postfrische Exemplare bekannt, geprüft Tust BPP, Roumet, Expertise Lothar Herbst VP (2025) "Die Erhaltung ist einwandfrei.", Mi. 12.000.- - eine der großen Raritäten des Sammelgebietes!	22IIsF **	6000,—
3662FP	1,40 Fr. Freimarke "Friedensallegorie" lebhaftviolett purpur mit senkrechtem unvollständigem Aufdruck der Type II auf Einzelmarke, postfrisch, tadellose Erhaltung, nur ca. fünf ungebraucht/postfrische Exemplare bekannt, geprüft Tust BPP, Roumet, Expertise Lothar Herbst VP (2025) "Die Erhaltung ist einwandfrei.", Mi. 5.000.-	23IIsF **	1500,—
3663FP	1,50 Fr. Freimarke "Friedensallegorie" dunkelblau mit senkrechtem unvollständigem Aufdruck der Type II auf Einzelmarke, postfrisch, tadellose Erhaltung, nur ca. fünf ungebraucht/postfrische Exemplare bekannt, geprüft Tust BPP, Roumet, Expertise Lothar Herbst VP (2025) "Die Erhaltung ist einwandfrei.", Mi. 5.000.-	24IIsF **	1500,—

Generalgouvernement

3664FP	2 Fr. Freimarke "Ceres" lilart mit senkrechtem unvollständigem Aufdruck der Type II auf Einzelmarke, postfrisch, nur ca. fünf ungebraucht/postfrische Exemplare bekannt, geprüft Tust BPP, Roumet, Expertise Lothar Herbst VP (2025) "Der rechte obere Eckzahn ist herstellungsbedingt gummihaft geblieben. Die Erhaltung ist einwandfrei.", Mi. 5.000.-	25IIsF **	1000,—
3665FP	2,25 Fr. Freimarke "Ceres" lilaultramarin mit senkrechtem unvollständigem Aufdruck der Type II auf Einzelmarke, postfrisch, tadellose Erhaltung, nur ca. fünf ungebraucht/postfrische Exemplare bekannt, geprüft Tust BPP, Roumet, Expertise Lothar Herbst VP (2025) "Die Erhaltung ist einwandfrei.", Mi. 5.000.-	26IIsF **	1500,—
3666FP	2,50 Fr. Freimarke "Ceres" schwärzlichgrün mit senkrechtem unvollständigem Aufdruck der Type II auf Einzelmarke, postfrisch, tadellose Erhaltung, nur ca. fünf ungebraucht/postfrische Exemplare bekannt, geprüft Tust BPP, Roumet, Expertise Lothar Herbst VP (2025) "Die Erhaltung ist einwandfrei.", Mi. 5.000.-	27IIsF **	1500,—
3667FP	55 C. + 45 C. Wohltätigkeitsausgabe "Sanitätsdienst-Denkmal" mit kopfstehendem Handstempelaufdruck "Besetztes Gebiet Nordfrankreich" in Type II, ungebraucht mit Originalgummierung, kleiner Stockfleck und oben zwei Stockflecke die vordereitig leicht durchschlagen, in Anbetracht der Einmaligkeit dieses Stückes sicherlich nur von sekundärer Bedeutung, Neuentdeckung und bisher weder in der Literatur verzeichnet noch den Prüfern dieses Gebietes bekannt gewesenes Unikat, Expertise Lothar Herbst VP "gehört zu den größten Dünkirchen-Raritäten sowie auch aller Besetzungsausgaben im 2. Weltkrieg und ist daher auch schon eine äußerst seltene Weltrarität.", Vorlagestück für den Michel Deutschland Spezial Katalog 2025, dort auch Abbildungsstück! ex. Sammlung NEPTUN	B48 *	6000,—
3668FP	1,75 Fr. + 50 C. Wohltätigkeitsausgabe "40 Jahrestag der Entdeckung des Radiums" mit Handstempelaufdruck "Besetztes Gebiet Nordfrankreich" in Type II, ungebraucht ohne Gummierung, ausgabentypisch gezähnt mit einem verkürzten Zahn unten rechts, in Anbetracht der Einmaligkeit dieses Stückes sicherlich nur von sekundärer Bedeutung, Neuentdeckung und bisher weder in der Literatur verzeichnet noch den Prüfern dieses Gebietes bekannt gewesenes Unikat, Expertise Lothar Herbst VP "gehört zu den größten Dünkirchen-Raritäten sowie auch aller Besetzungsausgaben im 2. Weltkrieg und ist daher auch schon eine äußerst seltene Weltrarität.", Vorlagestück für den Michel Deutschland Spezial Katalog 2025, dort auch Abbildungsstück! ex. Sammlung NEPTUN	G48 (*)	4000,—
3669	10 C. Freimarke "Merkurkopf" und 90 C. Sondermarkenausgabe "Weltausstellung 1937 in Paris" mit Aufdruck in Type I, portogerechte Mischfrankatur auf Brief von "Dunkerque 12.07.1940" nach Ghyvelde mit rückseitigem Ankunftsstempel vom "13.07.1940", tadellose Erhaltung, geprüft Calves, Dreyfus, Roumet und Expertise Lothar Herbst VP (2025) "Die Erhaltung ist einwandfrei. Die Marken sind nur in sehr geringer Stückzahl bekannt, daher sind sie sehr selten.", Mi. 1.000.-	52,151 ☒	300,—
3670	1 Fr. Freimarke "Iris" mit Aufdruck "Besetztes Gebiet Nordfrankreich" in Type I, Publikumsmarke, gestempelt "Dunkeque 21.07.1940", tadellos, nur in geringer Stückzahl bekannt, geprüft Dreyfuß, Roumet und Expertise Lothar Herbst VP (2023) "Die Erhaltung ist einwandfrei", Mi. 300.-	85 △	100,—
3671	50 C. Wohltätigkeitsausgabe "Arbeitslosen Kinder" mit Aufdruck in Type I, portogerechte Mehrfachfrankatur auf Brief von "Ghyvelde 11.07.1940" nach Dünkirchen mit rückseitigem Ankunftsstempel vom "12.07.1940", tadellose Erhaltung, signiert Roumet, Tust BPP und Expertise Lothar Herbst VP (2019): "Die Erhaltung ist einwandfrei. Die Marken sind nur in sehr geringer Stückzahl bekannt, daher sind sie sehr selten. Mehrfachfrankaturen mit Wohltätigkeitsmarken sind sehr selten. Mi. 1.200.-	113(2) ☒	270,—
3672P	90 C. Sonderausgabe "Guillotiére-Brücke in Lyon" mit Aufdruck "Besetztes Gebiet Nordfrankreich", vom rechten Bogenrand (dort leichte Einschränkungen), postfrisch, Marke in tadelloser Erhaltung, aus Publikumsbesitz stammende Marke - eigentlich wurden alle Stücke für Briefe verwendet, postfrische Stücke stellen große Seltenheiten des Sammelgebietes dar, signiert Calves, Tust BPP, Fotoattest Gerhard Krischke und Expertise Lothar Herbst VP (2023) "Die Erhaltung ist einwandfrei. ... Bis heute sind mir keine 10 Exemplare bekannt geworden."	159 **	2000,—
Frankreich - Festung Lorient			
3673	1944, 25.11: Brief von Feldpost-Nr. 11897 D. (Heeres-Ar.-Abteilung 116/3.Batt) in Lorient, Zensurstelle "e", feiner seltener Brief, typische Bedarfsmängel.	☒	130,—
3674P	1,50 Fr Petain dunkelrotbraun, sauber ungebraucht mit lediglich geringen Haftspuren im Gummi, keinerlei Falzspuren, signiert Tust BPP, Fotoattest Herbst BPP "... der echte Aufdruck ist hier fast unsichtbar, da die Stempelfarbe beim Aufdruck ausging. In solchen Fällen ist fast immer ... nachgestempelt worden, was hier ausblieb, ... kleine Auflage von nur 1.800 Stück"	10 *	100,—
3675P	4 Fr. "Marschall Petain" mit Handstempelaufdruck "Festung Lorient", Unterrandstück, postfrisch, tadellose Erhaltung, geprüft Tust BPP und Expertise Lothar Herbst VP (2025) "Die Erhaltung ist einwandfrei.", Mi. 1.800.-	12 **	600,—
3676FP	1,20 Fr. + 2,80 Fr. Wohltätigkeitsausgabe Blaise Pascal mit Handstempelaufdruck "Festung Lorient", Unterrandstück mit ebenso überdrucktem Unterrand, postfrisch, tadellose Erhaltung, mit einer Auflage von nur 15 Exemplaren eine der großen Raritäten der Ausgaben der Deutschen Besetzung II. Weltkrieg, etwa die Hälfte der Auflage ist nach Beobachtungen frankiert wurden, es existieren nur noch 7 ungebrauchte, teils postfrische Exemplare, das hier in der vorliegenden perfekten postfrischen Erhaltung Unterrandstück stellt vermutlich das beste Exemplar was es von dieser Marke gibt dar, geprüft Tust BPP und Expertise Lothar Herbst VP (2024) "Die Erhaltung ist einwandfrei."	A17 **	7500,—
3677FP	4 Fr. + 6 Fr. Wohltätigkeitsausgabe König Louis XIV mit Handstempelaufdruck "Festung Lorient", Unterrandstück mit ebenso überdrucktem Unterrand, postfrisch, tadellose Erhaltung, mit einer Auflage von nur 15 Exemplaren eine der großen Raritäten der Ausgaben der Deutschen Besetzung II. Weltkrieg, etwa die Hälfte der Auflage ist nach Beobachtungen frankiert wurden, es existieren nur noch 7 ungebrauchte, teils postfrische Exemplare, das in der vorliegenden perfekten postfrischen Erhaltung Unterrandstück stellt vermutlich das beste Exemplar was es von dieser Marke gibt dar, geprüft Tust BPP und Expertise Lothar Herbst VP (2024) "Die Erhaltung ist einwandfrei."	21 **	7500,—
Frankreich - St. Nazaire			
3678	50 C. Handelskammer, Marke mit Befreiungsstempel "Liberation" auf Briefstück mit rechten Bogenrand, Fotoattest Herbst VP "Die Erhaltung ist einwandfrei". Mi. 600.-	1 ☉	150,—
3679	50 C. und 2 Fr. Handelskammer, beide Marken aus dem linken oberen Eckrand, jeweils einzeln auf Briefstück mit Befreiungsstempel "Liberation" und Stempel Campbon 9 5 45, Fotoattest Herbst VP "Die Erhaltung ist einwandfrei,....hauchzarte Tönung rechts, die aber bedingt durch das stark lichtempfindliche Papier typisch ist". Mi. 1.200.-	1/2 ☉	300,—
Generalgouvernement			
3684	Geschenkeft 1. Ausgabe Mi.-Nr. 1/13 aus Dezember 1939, tadellose Erhaltung, Mi. 400.-	GH1/39	100,—
3685	2 Groschen auf 5 Groschen - 1 Zloti auf 55 und 15 Groschen, 26 Werte komplett auf ach Belegen, Mi. 150.-+	14/39 ☒	40,—
3686	24 Gr auf 25 Gr in Type I tadellos postfrisch und noch unsigniert, Fotobefund Pfeiffer BPP "postfrisch, einwandfrei", Mi. 100.-	14I **	30,—
3687FP	40 Gr auf 30 Gr, Aufdruck von Gummipolierplatte, postfrisch, signiert Sieger und neues Fotoattest Pfeiffer BPP "40 Gr.-Marke mit dem seltenen Gummiaufdruck ist postfrisch. Das Prüfstück ist echt und abgesehen von 2 minimalen Stockpunkten in einwandfreier Qualität." Mi. 6.000.-	16II **	800,—
3688	8 auf 10 Groschen Freimarke, beide Aufdruckfehler je im waagerechten Paar mit anhängender Normalmarke, postfrisch, tadellose Erhaltung, Mi. 155.-	20I,II **	60,—
3689	30 auf 30 Groschen Freimarke, Viererblock mit drei Normalmarken und Aufdruckfehler I "senkrechter Riss rechts oben in 0 der linken Wertangabe 30" (Feld 63, Teilaufgabe), postfrisch, tadellose Erhaltung, Mi. 130.-	23I **	40,—
3690FP	30 Groschen auf 5 + 5 Groschen Winterhilfswerk, Aufdruckfehler II, senkrecht Paar mit Normalmarke, postfrisch, tadellose Erhaltung, Mi. 220.-	30II,30 **	50,—
3691	1,20 Hitler, ungezähnt, tadellos postfrisch, unsigniert, Marke mit breiten oberen Bogenrand, Fotobefund Robert Brunel: "Die Erhaltung ist einwandfrei". In dieser Form sehr selten. Mi. 280.-	87U **	125,—

3692FP	30 Groschen bis 1,20 Zloty "Hitler", Abart "ungezähnt", kompletter Satz mit drei Werten, je im waagerechten Dreierstreifen vom Oberrand mit Hoheitszeichen, gestempelt "Krakau 3 c 26.10.43", tadellose Erhaltung, sehr selten, Fotoattest Michael Schweizer BPP "echt und einwandfrei.", Mi. 19.800.- - kaum angebotene Rarität, vor allem in dieser Form ein Unikat von Liebhaberwert!	89/91U(3) ☒	500,—
3693P	Nicht zur Ausgabe gelangt: 6 Gr. bis 40 Gr. "Land und Leute", kompletter Satz mit drei Werten, tadellos postfrisch, unsigniert, Expertise Robert Brunel (2024) "Die Erhaltung ist einwandfrei.", Mi. 1.800.-	I/III **	600,—
Generalgouvernement Dienstmarken			
3694FP	24 Groschen Marke als Probedruck in schwärzlichrosalila im Raster-Tiefdruck Verfahren auf gelbliches, holzhaltiges Papier ohne Aufdruck der Wertziffer gedruckt, ungebraucht ohne Gummierung, tadellose Erhaltung, ausführliches Fotoattest Schweizer BPP "echt und einwandfrei", Mi. 550.-	6P3 (*)	150,—
3695FP	30 Groschen Marke als Probedruck in schwärzlichrosalila im Raster-Tiefdruck Verfahren auf gelbliches, holzhaltiges Papier ohne Aufdruck der Wertziffer gedruckt, ungebraucht ohne Gummierung, tadellose Erhaltung, ausführliches Fotoattest Schweizer BPP "echt und einwandfrei", Mi. 550.-	7P3 (*)	120,—
3696FP	30 Groschen Marke als Probedruck in schwärzlichrosalila im Raster-Tiefdruck Verfahren auf gelbliches, holzhaltiges Papier ohne Aufdruck der Wertziffer gedruckt, senkrecht Zwischenstegpaar (wie üblich gefaltet), ungebraucht ohne Gummierung, tadellose Erhaltung, ausführliches Fotoattest Schweizer BPP "echt und einwandfrei", Mi. 550.-	7P3ZS (*)	250,—
Warschau Aufstand			
3697FP	Nicht ausgegeben: 6 Groschen bis 1 Zloty Hitler mit dreizeiligem Aufdruck "POCZTA POLOWA 1 - VIII - 1944 WARSZAWA", kompletter Satz mit zehn Werten, postfrisch, tadellose Erhaltung, geprüft E. Krawczyk, Mi. 2.500.- - seltene Serie!	I/X **	800,—
Jersey			
3698	1/2 - 3 P. Ansichten, waagerechte Paare mit Zwischensteg, Höchstwert herstellungsbedingt in der Zähnung gestaut, 6 Werte komplett, tadellos postfrisch, unsigniert, Mi. 230.-	3/8ZW **	80,—
Kotor			
3700	0,50 L. auf 10 Cent bis 10 L. auf 20 Cent Freimarken, kompletter Satz mit sechs Werten, Mi.-Nr. 2 Wz. Krone kopfstehend und 3 mit Wz. Krone normal stehend, Aufdrucktypen = 1 II, 2 I, 3 III, 4 - 6 je I, ungebraucht mit Originalgummierung, tadellose Erhaltung, Expertise Robert Brunel VP (2024) "Die Erhaltung ist einwandfrei.", Mi. 600.-	1/6 *	130,—
3701FP	10 C., 20 C. Freimarken mit neuem Aufdruck in Type IV, drei Werte, tadellos postfrisch, Expertise Robert Brunel VP (2024) "Die Erhaltung ist einwandfrei.", Mi. 1.350.-	1,4,6IV **	220,—
Kurland			
3702	6 auf 5 Pfennig bis 12 auf Zulassungsmarke, kpl. Satz zu fünf Werten, tadellos postfrisch, Mi. 280.-	1/4A/B **	80,—
3703FP	6 auf 20 Pfennig Hitler, waagerechtes Paar mit Aufdruckvariante VI "Loch in beiden Aufdruckbalken", postfrisch, tadellose Erhaltung, Fotobefund Robert Brunel VP "Die Erhaltung ist einwandfrei."	3wz,3wzVI **	40,—
Laibach			
3705FP	5 C. bis 1,25 Lire Freimarken, kompletter Satz mit 20 Marken, tadellos postfrisch, 3 Werte signiert, Rest unsigniert, Fotobefund Robert Brunel VP für Mi. Nr. 16-20, "Die Erhaltung ist einwandfrei.", Mi. 400.-	1/20 **	100,—
3706	25 Centesimi bis 10 Lire Flugpost, kompletter Satz mit neun Werten, entwertet "LUBIANA 1 * LLJUBLANA 1 30 15.6.44" auf Postkartenformular, tadellose Erhaltung, Fotoattest Gerhard Krischke "Die Erhaltung ist einwandfrei. Gestempelt sind diese Marken selten.", Mi. 1.100.-	21/28 △	250,—
3707FP	5 C. bis 30 L. "Ansichten", kompletter Satz mit 16 Werten, einwandfrei postfrisch und noch völlig unsigniert, Fotobefund Robert Brunel VP, "Die Erhaltung ist einwandfrei." Mi. 400.-	45/60 **	150,—
Lettland			
3709FP	15 Kopeken Freimarke mit Aufdruck "LATVIJA 1941 1. VII" mit links anhängendem Leerfeld in Markengröße (dort Papieranhaftung auf der Rückseite), Marke postfrisch, tadellose Erhaltung, Auflage vermutlich nur 10 Exemplare, Fotoattest Gerhard Krischke BPP "Die Erhaltung ist einwandfrei.", Mi. -	3L **	300,—
Litauen - Landesausgabe			
3710	2 Kopeken bis 80 Kopeken Freimarken mit schwarzem Bdr.-Aufdruck "NEPRIKLAUSOMA / LIETUVA / 1941 - VI - 23", kompletter Satz mit neun Werten, postfrisch, tadellose Erhaltung, Mi. 230.-	1/9 **	80,—
3713FP	5 Kopeken bis 1 Rubel Ausgabe für das südlitauische Wilna-Gebiet tadellos postfrisch komplett, 5 Kopeken bis 60 Kopeken je tiefst gepr. Krischke BPP, für 80 Kopeken und 1 Rubel Fotoattest Krischke BPP: "postfrisch, einwandfrei", Mi. 3.900.-	10/18 **	1200,—
3714	80 Kopeken "Nordpolflyg" mit schwarzem Bdr.-Aufdruck "VILNIUS", gestempelt, tadellose Erhaltung, geprüft Krischke, Mi. 300.-	17 ☉	100,—
3715FP	80 Kopeken Freimarke mit Aufdruck "VILNIUS", Aufdruckabart I "Abstand zwischen L und N 0,95 mm statt 0,45 mm", entwertet "VILNIUS C * b * 28.7.41", tadellose Erhaltung, Fotoattest Thilo Nagler BPP "echt und einwandfrei"	17I ☉	200,—
3716P	80 Kopeken Freimarke mit Aufdruck "VILNIUS", Aufdruckabart I "Abstand zwischen L und N 0,95 mm statt 0,45 mm", postfrisch, tadellose Erhaltung, unsigniert, Fotoattest Prof. Dr. Udo E. Klein VP "echt und einwandfrei", Mi. 1.100.-	17I **	300,—
3717FP	80 Kopeken Freimarke mit Aufdruck "VILNIUS", Aufdruckabart II "Abstand zwischen I und U 0,8 - 1 mm statt 0,5 mm", entwertet "VILNIUS C -e-", tadellose Erhaltung, Fotoattest Gerhard Krischke BPP "Die Erhaltung ist einwandfrei.", Mi. 600.-	17II ☉	200,—
3718P	80 Kopeken Freimarke mit Aufdruck "VILNIUS", Aufdruckabart II "Abstand zwischen I und U 0,8 - 1 mm statt 0,5 mm", innerhalb eines waagerechten Paares vom rechten Bogenrand mit Normalmarke, postfrisch, tadellose Erhaltung, unsigniert, Fotoattest Thilo Nagler VP "echt und einwandfrei", Mi. 2.100.-	17II,17 **	700,—
3719P	80 Kopeken Freimarke mit Aufdruck "VILNIUS", Aufdruckabart III "Kerbe im oberen Bogen des S" (Feld 5), Oberrandstück, postfrisch, tadellose Erhaltung, signiert "H.O.", Fotoattest Thilo Nagler VP "echt und einwandfrei", Mi. 1.300.-	17III **	350,—
3720P	80 Kopeken Freimarke mit Aufdruck "VILNIUS", Aufdruckabart IV "Kerbe links oben im L" (Feld 21, Teilaufgabe), postfrisch, tadellose Erhaltung, unsigniert, Fotoattest Thilo Nagler VP "echt und einwandfrei", Mi. 1.400.-	17IV **	350,—
3721FP	80 Kopeken Freimarke mit Aufdruck "VILNIUS", Aufdruckabart IV "Kerbe links oben im L" (Feld 21, Teilaufgabe), ungebraucht mit Originalgummierung, tadellose Erhaltung, Fotoattest Tobias Huylmans BPP "echt und einwandfrei", Mi. 800.-	17IV *	250,—
3722FP	5 Kopeken bis 1 Rubel Freimarken mit Aufdruck "VILNIUS" auf Satzbrief, dabei 80 Kopeken Freimarke mit Aufdruck "VILNIUS", Aufdruckabart II "Abstand zwischen I und U 0,8 - 1 mm statt 0,5 mm", entwertet VILNIUS C 17.VIII 1941", 60 Kopeken Zahnfehler, sonst tadellose Erhaltung, Fotoattest Gerhard Krische.	17II,10/16,18 ☒	700,—
3723FP	80 Kopeken Freimarke mit Aufdruck "VILNIUS", Aufdruckabart III "Kerbe im oberen Bogen des S" (Feld 5) in Mischfrankatur mit zwei weiteren 80 Kopeken Freimarke mit Aufdruck "VILNIUS" sowie 10 Kopeken und 30 Kopeken nebst 1 Rubel auf überfrankiertem R-Brief mit Entwertung "VILNIUS C * b * 21.7.41", Umschlag senkrecht außerhalb der Frankatur gefaltet, 1 Rubel einige verkürzte Zähne, geprüft Keiler BPP und Fotoattest Tobias Huylmans BPP "echt und einwandfrei mit echtem Stempel"	17III,17(2),18 ☒	800,—
3724P	1 Rubel "20 Jahre Rote Armee / Wasilij Tschapajew" mit grünem Überdruck "VILNIUS", postfrisch, tadellose Erhaltung, unsigniert, Fotoattestkopie Gerhard Krischke BPP (für ehemaligen Viererblock) "echt und einwandfrei", Mi. 2.750.- - in dieser guten Zähnung und ohne jegliche Signatur sehr selten!	18 **	900,—
3726FP	1 Rubel Freimarke mit dunkelgrünem Bdr.-Aufdruck "VILNIUS", ungebraucht mit Originalgummierung, tadellose Erhaltung, geprüft Keiler BPP u. a. sowie Fotoattest Tobias Huylmans BPP "echt und einwandfrei", Mi. 1.100.-	18 *	400,—

3727P	1 Rubel Freimarke mit Aufdruck "VILNIUS", Aufdruckabart I "Abstand zwischen U und L 1,0 mm statt 0,6 mm", postfrisch, tadellose Erhaltung, unsigniert, Fotoattest Thilo Nagler VP "echt und einwandfrei", Mi. 3.000.-	181 **	900,—
-------	---	--------	-------

Litauen - Lokalausgabe Alesdziai

3728FP	2 Kopeken Freimarke mit schwarzgrauem Handstempel-Aufdruck "Laisvi / Alesdziai / 24-VI-41", ungebraucht mit Originalgummierung, tadellose Erhaltung, sehr seltene Marke, Fotoattest Gerhard Krischke BPP "Die Erhaltung ist einwandfrei.", Mi. 2.000.-	1 *	1000,—
3729FP	5 Kopeken Freimarke mit schwarzgrauem Handstempel-Aufdruck "Laisvi / Alesdziai / 24-VI-41", ungebraucht mit Originalgummierung, tadellose Erhaltung, seltene Marke, geprüft Krischke BPP, Mi. 200.-	2 *	100,—
3730FP	10 Kopeken Freimarke mit schwarzgrauem Handstempel-Aufdruck "Laisvi / Alesdziai / 24-VI-41", postfrisch, tadellose Erhaltung, seltene Marke, geprüft Krischke BPP, Mi. 450.-	3 **	200,—
3731FP	15 Kopeken Freimarke mit schwarzgrauem Handstempel-Aufdruck "Laisvi / Alesdziai / 24-VI-41", ungebraucht mit Originalgummierung, tadellose Erhaltung, seltene Marke, geprüft Krischke BPP, Mi. 200.-	4 *	100,—
3732FP	20 Kopeken Freimarke mit schwarzgrauem Handstempel-Aufdruck "Laisvi / Alesdziai / 24-VI-41", ungebraucht mit Originalgummierung, tadellose Erhaltung, seltene Marke, geprüft Krischke BPP, Mi. 200.-	5 *	100,—
3733FP	30 Kopeken Freimarke mit schwarzgrauem Handstempel-Aufdruck "Laisvi / Alesdziai / 24-VI-41", ungebraucht mit Originalgummierung, tadellose Erhaltung, seltene Marke, geprüft Krischke BPP, Mi. 200.-	6 *	100,—
3734FP	50 Kopeken Freimarke mit schwarzgrauem Handstempel-Aufdruck "Laisvi / Alesdziai / 24-VI-41", ungebraucht mit Originalgummierung, tadellose Erhaltung, seltene Marke, geprüft Krischke BPP, Mi. 200.-	7 *	100,—
3735FP	60 Kopeken Freimarke mit schwarzgrauem Handstempel-Aufdruck "Laisvi / Alesdziai / 24-VI-41", ungebraucht mit Originalgummierung, tadellose Erhaltung, seltene Marke, geprüft Krischke BPP, Mi. 200.-	8 *	100,—

Litauen - Lokalausgabe Panevezys

3736FP	5 Kopeken Freimarke mit rotem Aufdruck und Abart "kurze 4 in 41", postfrisch, tadellose Erhaltung, Fotobefund Rainer Bender BPP "Die Erhaltung ist einwandfrei."	4al **	50,—
3737	5 Kopeken Freimarke mit rotem Aufdruck und Abart "offene 4 in 41", postfrisch, tadellose Erhaltung, Fotobefund Rainer Bender BPP "Die Erhaltung ist einwandfrei."	4all **	50,—
3738FP	5 Kopeken Freimarke mit schwarzem Aufdruck und Abart "kurze 4 in 41", postfrisch, tadellose Erhaltung, Fotobefund Rainer Bender BPP "Die Erhaltung ist einwandfrei."	4bl **	50,—
3739FP	15 Kopeken Freimarke mit rotem Aufdruck und Abart "abgebrochenes kurzes y und zerquetschtes z", postfrisch, tadellose Erhaltung, Fotobefund Rainer Bender BPP "Die Erhaltung ist einwandfrei."	6all **	60,—
3740FP	15 Kopeken Freimarke mit schwarzem Aufdruck und Abart "offene 4 in 41", postfrisch, tadellose Erhaltung, Fotobefund Rainer Bender BPP "Die Erhaltung ist einwandfrei."	6bll **	50,—
3741FP	15 Kopeken Freimarke mit schwarzem Aufdruck und Abart "abgebrochenes kurzes y und zerquetschtes z", postfrisch, tadellose Erhaltung, Fotobefund Rainer Bender BPP "Die Erhaltung ist einwandfrei."	6blll **	60,—
3742FP	30 Kopeken Freimarke mit rotem Aufdruck und Abart "kurze 4 in 41", postfrisch, tadellose Erhaltung, Fotobefund Rainer Bender BPP "Die Erhaltung ist einwandfrei."	8al **	60,—
3743FP	30 Kopeken Freimarke mit rotem Aufdruck und Abart "abgebrochenes kurzes y und zerquetschtes z", postfrisch, tadellose Erhaltung, Fotobefund Rainer Bender BPP "Die Erhaltung ist einwandfrei."	8all **	50,—

Litauen - Lokalausgabe Raseiniai

3744	5 Kopeken bis 60 Kopeken Freimarken mit schwarzem Bdr.-Aufdruck "Raseiniai 1941.VI.23" in Type I und II als senkrechte Typenpaare, sieben Werte - kompletter Satz, postfrisch, tadellose Erhaltung, geprüft Bender BPP oder Krischke und Fotoattest Rainer Bender BPP "Die Erhaltung aller Marken ist einwandfrei.", Mi. 600.-	1/7I+II **	180,—
3745FP	5 Kopeken Freimarke mit Aufdruck in Type III, Abart "kopfsteher Aufdruck", Aufdruckfeld 16, postfrisch, tadellose Erhaltung, unsigniert, Fotoattest Tobias Huylmans BPP (2025) "echt und einwandfrei", Mi. 500.-	1IIIK **	150,—
3746FP	80 Kopeken Nordpflüg mit Aufdruck "RASEINIAI 1941. VI. 23.", Abart "kopfsteher Aufdruck", zeitgerecht entwertet "RASEINIAI *a* 24.VIII.41" auf Briefstück, tadellose Erhaltung, seltene Marke, geprüft Krischke, Fotoattest Tobias Huylmans BPP (2025) "echt und einwandfrei", Mi. 1.100.-	8K △	400,—

Litauen - Lokalausgabe Rokiskis

3747FP	Nicht zur Verwendung gelangt: 2 Kopeken lebhafte gelblichgrün mit schwarzem Aufdruck in Type I, Aufdruckfeld 25, postfrisch, tadellose Erhaltung, Auflage nur 200 Stück, geprüft Krischke BPP und Fotoattest Gerhard Krischke (2012) "Die Erhaltung ist einwandfrei.", Mi. 1.200.-	lal **	450,—
3748FP	Nicht ausgegeben: 2 Kopeken Freimarke mit schwarzem Aufdruck in Type IV vom Aufdruckfeld 10 - von dieser Aufdrucktype sind nur 4 Exemplare möglich, da die Gesamtauflage der Marken lediglich 200 Exemplare betrug, postfrisch, tadellose Erhaltung, geprüft Mikulski, Pickenpack und Fotoattest Tobias Huylmans BPP (2025) "echt und einwandfrei".	laIV **	700,—
3749FP	Nicht ausgegeben: 2 Kopeken Freimarke mit braunrotem Aufdruck in Type III vom Aufdruckfeld 46, postfrisch, tadellose Erhaltung, geprüft Krischke BPP und Fotoattest Tobias Huylmans BPP (2025) "echt und einwandfrei", Mi. 1.200.-	lbIII **	450,—
3750FP	5 Kopeken bis 60 Kopeken Freimarken mit schwarzem Bdr.-Aufdruck "Raseiniai 1941.VI.23" in Type I und II als senkrechte Typenpaare, sieben Werte - kompletter Satz, gestempelt mit üblicher Gefälligkeitsentwertung auf Briefstücken, geprüft Krischke BPP	1/7II,I △	150,—
3751	10 Kopeken Freimarke mit Aufdruck in Type III und Aufdrucksetzfehler "Laisavs" zusammen mit 15 Kopeken Freimarke mit rotem Aufdruck in Type III auf fleckigem Brief mit Entwertung "ROKISKIS 2?.VI.41", geprüft Keiler	2VII,3bIII ☒	100,—
3752FP	50 Kopeken Freimarke "Werkätige" mit schwarzem Aufdruck "Lietuva / 1941 - VI - 26 / Zarasai" in Type IIB, Druckfeld 9, gestempelt "ZARASAI * a * 26.VIII 41", tadellose Erhaltung, geprüft Krischke BPP u. a. sowie Fotoattest Tobias Huylmans BPP "echt und einwandfrei", Mi. -.-	6allB ☉	200,—
3753FP	50 Kopeken Freimarke mit schwarzem Bdr.-Aufdruck "Lietuva 1941-VI-27 Rokiskis" in Type III von Aufdruckfeld 29, postfrisch, tadellose Erhaltung, unsigniert, Fotoattest Tobias Huylmans BPP "echt und einwandfrei.", Mi. 400.-	6all **	140,—
3754FP	50 Kopeken Freimarke mit schwarzem Bdr.-Aufdruck "Lietuva 1941-VI-27 Rokiskis" in Type IIIa "Datumsangabe 1941-I-27 (V fehlt)" Feld 36, postfrisch, tadellose Erhaltung, unsigniert, Fotoattest Tobias Huylmans BPP "echt und einwandfrei.", Mi. 1.600.-	6allA **	400,—
3755FP	50 Kopeken Freimarke mit schwarzem Aufdruck, Aufdruckfeld 96 mit Aufdruckfehler "langes zweites i in Rokiskis", ungebraucht mit Originalgummierung, tadellose Erhaltung, Fotobefund Tobias Huylmans BPP "echt und einwandfrei", Mi. -.-	6allb *	150,—

**Alle Einzellose und Atteste sind unter
www.reinhardfischerauktionen.de abgebildet!**

**Dort sind auch 1435 weitere Lose zu finden, die nicht im
gedruckten Katalog, sondern nur im Internet zu finden sind!**

3756FP	50 Kopeken Freimarke mit schwarzem Bdr.-Aufdruck "Lietuva 1941-VI-27 Rokiskis" in Type IIb "nur ein Bindestrich vor und nach VI" (Aufdruckfeld 20), postfrisch, tadellose Erhaltung, unsigniert, Fotoattest Tobias Huylmans BPP "echt und einwandfrei.", Mi. 575.-	6allb **	180,—
3757FP	50 Kopeken Freimarke mit schwarzem Aufdruck "Laisvas 1941-VI-27 Rokiskis" in Type IIc, Druckfeld 67, postfrisch, tadellose Erhaltung, unsigniert, Fotoattest Tobias Huylmans BPP "echt und einwandfrei.", Mi. 1.400.-	6allc **	400,—
3758FP	50 Kopeken Freimarke mit braunrotem Bdr.-Aufdruck "Lietuva 1941-VI-27 Rokiskis" in Type I, Aufdruckfeld 13, postfrisch, tadellose Erhaltung, unsigniert, Fotoattest Tobias Huylmans BPP "echt und einwandfrei.", Mi. 340.-	6bl **	120,—
3759FP	50 Kopeken Freimarke mit rotem Bdr.-Aufdruck "Lietuva 1941-VI-27 Rokiskis" in Type I mit Aufdruckfehler X "Vi statt VI im Datum" (Aufdruckfeld 21), postfrisch, tadellose Erhaltung, unsigniert, Fotoattest Tobias Huylmans BPP "echt und einwandfrei.", Mi. 1.000.-	6blPFX **	300,—
3760P	50 Kopeken Freimarke mit schwarzem Aufdruck "Laisvas 1941-VI-27 Rokiskis" in Type I mit Aufdruckfehler X "Vi statt VI in der Monatszahl" (Feld 21), postfrisch, tadellose Erhaltung, unsigniert, Fotoattest Gerhard Krischke "Die Erhaltung ist einwandfrei.", Mi. 1.300.-	6aX **	350,—
3761P	50 Kopeken Freimarken mit braunrotem Aufdruck "Laisvas 1941 - VI - 27 Rokiskis" in Type I, Aufdruckfehler IV "kleine schmale V und große I bei Monatsangabe VI" (Feld 10), postfrisch, tadellose Erhaltung, unsigniert, Fotobefund Prof. Dr. Udo E. Klein VP "echt und einwandfrei", Mi. 540.-	6bIV **	130,—
3762FP	60 Kopeken Freimarke mit schwarzem Aufdruck, waagerechtes Paar von den Druckfeldern 21-22 mit links anhängendem Leerfeld in Markengröße, die linke Marke mit Aufdruckfehler X "Vi statt VI im Datum", postfrisch, tadellose Erhaltung, unsigniert, Fotoattest Tobias Huylmans BPP (2025) "echt und einwandfrei, ausgabetyisch gezähnt"	7al,aXL **	130,—
3763	60 Kopeken Freimarke mit Aufdruck, Aufdruckfehler XI "ohne Bindestriche nach der Monatsangabe" auf Brief mit Entwertung "ROKISKIS 29 VI 41", stockfleckig, geprüft Keiler.	7aPFXI ☒	100,—

Litauen - Lokalausgabe Telsiai

3764	5 Kopeken bis 60 Kopeken Freimarken mit schwarzem Bdr.-Aufdruck "Laisvi Telsiai 1941.VI.26" in Type I und III als senkrechte Typenpaare, die obere Marke in Type III mit Aufdruckfehler XXII "zweites i in Telsiai gebrochen", kompletter Satz mit sieben Werten, postfrisch, tadellose Erhaltung, geprüft Krischke BPP und Fotoattest Gerhard Krischke BPP "Die Erhaltung ist einwandfrei.", Mi. 960.-	1/7I+IIIbXXII **	280,—
3765FP	60 Kopeken Freimarke mit Aufdruck "Laisvi Telsiai 1941 VI 26", Abart "kopfsteherender Aufdruck", senkrecht Paar mit den Aufdrucktypen I (obere Marke Druckfeld 38) und III (untere Marke Druckfeld 28), auf unbeschriftetem Umschlag mit Entwertung "TELSIAI -D- 11.VIII.41", tadellose Erhaltung, Fotoattest Gerhard Krischke BPP "Die Erhaltung ist einwandfrei, da die unregelmäßige Zähnung herstellungsbedingt und für diese Marken typisch ist. Paare dieser Art sind sehr selten."	7KI/III ☒	400,—
3766FP	60 Kopeken Freimarke mit Aufdruck "Laisvi Telsiai 1941 VI 26", Abart "kopfsteherender Aufdruck", Aufdrucktype III, Aufdruckfehler XIX "gebrochenes 1 i in Laisvi" (Druckfeld 29), postfrisch, tadellose Erhaltung, Fotoattest Gerhard Krischke "Die Erhaltung ist einwandfrei. Aufgrund der geringen Auflage ist diese Abart sehr selten."	7KIIPFXIX **	200,—
3768P	80 Kopeken Freimarke mit schwarzem Bdr.-Aufdruck "Laisvi Telsiai 1941.VI.26" in Type IIIb der 2. Auflage, Oberrandstück, Überdruckfeld 9, Aufdruckfehler XIII "1 statt I in Telsiai", postfrisch, tadellose Erhaltung, unsigniert, Fotobefund Thilo Nagler VP "echt und einwandfrei.", Mi. 780.-	8IIIbPFXIII **	220,—
3769FP	80 Kopeken Freimarke "Majakowski" mit schwarzem Bdr.-Aufdruck "Laisvi Telsiai 1941.VI.26" in Type I und III, senkrecht Aufdrucktypenpaar von den Felder 12 und 22, üblich leicht angefaltet, postfrisch, tadellose Erhaltung, Auflage nur 80 Paare dieser Art von denen der größte Teil sicherlich zertrennt wurde, unsigniert, Fotoattest Gerhard Krischke BPP "Die Erhaltung ist einwandfrei." - große Seltenheit der Besetzungsausgaben II. Weltkrieg!	9I/9III **	3000,—
3770FP	80 Kopeken Freimarke mit schwarzem Aufdruck "Laisvi Telsiai 1941.VI.26." in Aufdrucktype III, Abart "kopfsteherender Aufdruck", zeitgerecht entwertet "TELSIAI -D- 12.IX.41", tadellose Erhaltung, seltene Marke, geprüft Dr. Dub und Fotoattest Professor Dr. Udo E. Klein VP "Die Erhaltung ist einwandfrei.", Mi. 5.500.-	9IIK ☉	1600,—
3771P	1 Rubel Freimarke mit schwarzem Bdr.-Aufdruck "Laisvi Telsiai 1941.VI.26" in Type I, Druckfeld 46, Abart "kopfsteherender Aufdruck, vom linken Bogenrand, postfrisch, tadellose Erhaltung, unsigniert, Fotoattest Gerhard Krischke "Die Erhaltung ist einwandfrei.", Mi. 1.000.-	10IK **	250,—
3772P	1 Rubel Freimarke mit schwarzem Bdr.-Aufdruck "Laisvi Telsiai 1941.VI.26" in Type IIIb, Druckfeld 34, Abart "kopfsteherender Aufdruck, postfrisch, tadellose Erhaltung, Auflage nur 41 Stück, unsigniert, Fotoattest Prof. Dr. Udo E. Klein "echt und einwandfrei.", Mi. 1.000.-	10IIIbK **	250,—
3773FP	10 K Landwirtschaftsausstellung tadellos postfrisch und noch unsigniert, Attestkopie Krischke BPP für Bogenteil aus dem die Marke stammt: "postfrisch, einwandfrei", Mi. 500.-	11 **	150,—
3774FP	30 Kopeken Landwirtschaftsausstellung (Pavillon Leningrad) tadellos postfrisch und noch unsigniert, Fotoattest Krischke BPP: "postfrisch, einwandfrei", Mi. 450.-	13I **	140,—
3776FP	30 Kopeken Landwirtschaftsausstellung (Pavillon der 3 Zentralprovinzen) tadellos postfrisch mit Plattenfehler XV (Telsiai statt Telsiai) von Feld 11, noch unsigniert, Fotoattest Krischke BPP: "postfrisch, einwandfrei. Auflage nur 40 Stück." Mi. 1.350.-	14IIIbPFXV **	300,—
3778FP	30 Kopeken Sondermarke "Landwirtschaftsausstellung - Pavillon der 3 Zentralprovinzen" mit schwarzem Bdr.-Aufdruck "Laisvi Telsiai 1941.VI.26" in Type IIIb der 2. Auflage, Druckfeld 17 mit Aufdruckfehler XVI "1941 statt 1941", postfrisch, tadellose Erhaltung, Auflage nur 40 Exemplare, Fotoattest Tobias Huylmans BPP (2025) "echt und einwandfrei", Mi. 1.350.-	14IIIbPFXVI **	300,—
3780	30 Kopeken Sondermarke "Landwirtschaftsausstellung - Ukrainische SSR" mit schwarzem Bdr.-Aufdruck "Laisvi Telsiai 1941.VI.26" in Type I der 2. Auflagen, Bogenfeld 31, Eckrandstück unten links, postfrisch, tadellose Erhaltung, Auflage nur 162 Exemplare, geprüft Krischke und Fotoattest Rainer Bender BPP "Die Erhaltung ist einwandfrei.", Mi. 700.-	15I **	200,—
3782FP	30 Kopeken Sondermarke "Landwirtschaftsausstellung - Weißrussische SSR" mit schwarzem Bdr.-Aufdruck "Laisvi Telsiai 1941.VI.26" in Type I der 2. Auflagen, Bogenfeld 24, postfrisch, tadellose Erhaltung, Auflage nur 360 Exemplare, unsigniert, Fotoattestkopie (für Einheit) Gerhard Krischke BPP "Die Erhaltung ist einwandfrei.", Mi. 450.-	16I **	170,—
3783P	30 Kopeken Sondermarke "Landwirtschaftsausstellung - Pavillon Tadschikische SSR" und 30 Kopeken "Landwirtschaftsausstellung - Pavillon Kirgisische SSR" je mit dreizeiligem Aufdruck "Laisvi / Telsiai / 1941.VI.26" in Type I der 2. Auflage, waagerechter Zusammendrucke Bogenfeld 33 und 34, postfrisch, tadellose Erhaltung, unsigniert, Fotoattest Thilo Nagler VP "echt und einwandfrei", Mi. 6.000.- - sehr selten!	17/20I **	1800,—
3784FP	30 Kopeken Landwirtschaftsausstellung (Pavillon Kirgisische SSR) tadellos postfrisch und noch unsigniert, Mi. 450.-	17I **	140,—
3785P	30 Kopeken Sondermarke "Landwirtschaftsausstellung - Pavillon Aserbaidshische SSR" und 30 Kopeken "Landwirtschaftsausstellung - Pavillon Armenische SSR" je mit dreizeiligem Aufdruck "Laisvi / Telsiai / 1941.VI.26" in Type IIIb der 2. Auflage, waagerechter Zusammendrucke Bogenfeld 3 und 4, postfrisch, tadellose Erhaltung, unsigniert, Fotoattest Thilo Nagler VP "echt und einwandfrei", Mi. 6.000.- - sehr selten!	18/19IIIb **	1800,—
3786	30 Kopeken Sondermarke "Landwirtschaftsausstellung - Aserbaidshische SSR" mit schwarzem Bdr.-Aufdruck "Laisvi Telsiai 1941.VI.26" in Type IIb der 2. Auflage, Aufdruckfehler XXII "1 in Telsiai gebrochen", Eckrandstück oben links, postfrisch, tadellose Erhaltung, Auflage nur 40 Exemplare, unsigniert, Fotoattest Gerhard Krischke "Die Erhaltung ist einwandfrei.", Mi. 1.350.-	18IIIbPFXII **	350,—
3788FP	30 Kopeken Landwirtschaftsausstellung (Pavillon Armenische SSR), waagerechtes Paar mit den Plattenfehlern "Telsiai" statt "Telsiai" (linke Marke) und "VI" statt "VI" (rechte Marke) tadellos postfrisch und noch unsigniert, Fotoattest Krischke BPP "postfrisch, einwandfrei. Auflage nur je 40 Stück" Mi. 2.700.-	19IIIbPF **	600,—
3789FP	30 Kopeken Sondermarke "Landwirtschaftsausstellung - Tadschikische SSR" mit schwarzem Bdr.-Aufdruck "Laisvi Telsiai 1941.VI.26" in Type I der 2. Auflagen, Bogenfeld 31, Eckrandstück unten links mit Druckvermerk, postfrisch, tadellose Erhaltung, winzige Anhaftungen nur im weiten Außenrand sowie kleine helle Stelle im Unterrand, Auflage nur 360 Exemplare, Fotoattest Tobias Huylmans BPP (2025) "echt und einwandfrei", Eckrandstücke sind aufgrund der kleinen Auflage selten!	20I **	600,—
3790FP	30 Kopeken Sondermarke "Landwirtschaftsausstellung - Pavillon Usbekische SSR" mit schwarzem Bdr.-Aufdruck "Laisvi Telsiai 1941.VI.26" in Type IIIb der 2. Auflage, Druckfeld 14, postfrisch, tadellose Erhaltung, Auflage nur 360 Exemplare, Fotoattest Tobias Huylmans BPP (2025) "echt und einwandfrei", Mi. 450.-	21IIIb **	170,—

Litauen - Lokalausgabe Zarasai

3791FP	30 Kopeken "Karelo-Finnische SSR" mit Aufdruck "Laisvi Telsiai 1941 VI 26" in Type IIIb, Neunerblock aus der rechten oberen Bogenecke mit den Feldern 4-6 / 10-12 / 16-18 mit den Aufdruckfehlern XIII, XV, XVII, XVIII und XVI, Feld 16 ungebraucht sonst postfrisch, Feld 12 und 18 Knitterspuren, unten zwischen den Feldern 16-18 angetrennt, Auflage der Normalmarke 360 Exemplare, die Auflage der Aufdruckfehler beträgt je 60 Stück, selten, Fotoattest Tobias Huylmans BPP, Mi. 8.340.-+++	22IIIb(9) **/*	1500,—
3792FP	30 Kopeken Sondermarke "Landwirtschaftsausstellung - Pavillon Karelo-Finnische SSR" mit schwarzem Bdr.-Aufdruck "Laisvi Telsiai 1941.VI.26" in Type IIIb der 2. Auflage, Aufdruckfehler XVIII "i statt 1 in 1941", postfrisch, tadellose Erhaltung, Auflage nur 40 Exemplare, unsigniert, Fotoattestkopie Gerhard Krischke BPP für ehemaligen Neunerblock "Die Erhaltung ist einwandfrei." Mi. 1.350.-	22IIIbPFXVIII **	300,—
3793P	30 Kopeken Sondermarke "Landwirtschaftsausstellung - Pavillon Kasachische SSR" und 30 Kopeken "Landwirtschaftsausstellung - Pavillon Karelo-Finische SSR" je mit dreizeiligem Aufdruck "Laisvi / Telsiai / 1941.VI.26" in Type II der 1. Auflage, waagerechter Zusammendrucke Bogenfeld 3 und 4, postfrisch, tadellose Erhaltung, unsigniert, Fotoattest Gerhard Krischke BPP "Die Erhaltung ist einwandfrei. ... äußerst selten.", Mi. 6.000.- - sehr selten!	23/22II **	1800,—
3794FP	30 Kopeken Sondermarke "Landwirtschaftsausstellung - Pavillon Kasachische SSR" mit schwarzem Bdr.-Aufdruck "Laisvi Telsiai 1941.VI.26" in Type IIIb der 2. Auflage, Aufdruckfehler XIX "i statt 1 in Telsiai", postfrisch, tadellose Erhaltung, Auflage nur 360 Exemplare, geprüft Krischke BPP, Fotoattest Tobias Huylmans BPP, Mi. 1.350.-	23IIIbPFIX **	350,—
3795	30 Kopeken Sondermarke "Landwirtschaftsausstellung - Kasachische SSR" mit schwarzem Bdr.-Aufdruck "Laisvi Telsiai 1941.VI.26" in Type IIIb der 2. Auflage, Aufdruckfehler XXXII "1 in Telsiai gebrochen", Eckrandstück oben links, postfrisch, tadellose Erhaltung, Auflage nur 40 Exemplare, unsigniert, Fotoattest Rainer Bender BPP "Die Erhaltung ist einwandfrei.", Mi. 1.350.-	23IIIbPFXXII **	350,—
3796FP	50 Kopeken Landwirtschaftsausstellung, tadellos postfrisch, tiefst gepr. Krischke BPP, Mi. 450.	24I **	140,—
3798FP	60 Kopeken Landwirtschaftsausstellung, tadellos postfrisch, tiefst gepr. Krischke, Mi. 450.-	25I **	140,—

Litauen - Lokalausgabe Ukmerge

3800FP	5 Kopeken bis 30 Kopeken Freimarken mit schwarzem Bdr.-Aufdruck "Islaisvinta 1941 VI 24 d. Ukmerge", kompletter Satz mit fünf Werten auf Satzbrief mit Entwertung "UKMERGE -e- 30.VIII.41", Stockpunkte und 20 Kopeken oben Einriss, seltene Ausgabe, Fotoattest Gerhard Krischke BPP.	1/5 ☒	600,—
--------	--	-------	-------

Litauen - Lokalausgabe Zarasai

3802P	5 Kopeken Freimarke mit braunlilanem Bdr.-Aufdruck "Lietuva 1941-VI-26 Zarasai" in Type I, Druckfeld 33, postfrisch, tadellose Erhaltung, Auflage nur 100 Exemplare in Type I, geprüft Ing. Becker und Fotoattest Rainer Bender BPP "Die Erhaltung ist einwandfrei.", Mi. 1.500.-	1bIK **	450,—
3803P	5 Kopeken Freimarke mit braunlilanem Bdr.-Aufdruck "Lietuva 1941-VI-26 Zarasai" in Type II, Druckfeld 18, postfrisch, tadellose Erhaltung, Auflage nur 100 Exemplare in Type II, signiert und Fotoattest Rainer Bender BPP "Die Erhaltung ist einwandfrei.", Mi. 1.500.-	1bIIK **	450,—
3804P	5 Kopeken Freimarke mit braunlilanem Bdr.-Aufdruck "Lietuva 1941-VI-26 Zarasai" in Type III, Druckfeld 30, postfrisch, tadellose Erhaltung, geprüft Zierer, Keiler BPP und Fotoattest Tobias Huylmans BPP "echt und einwandfrei.", Mi. 1.500.-	1bIIK **	500,—
3805FP	10 Kopeken Freimarke mit Aufdruck "Lietuva / 1941 - VI - 27 / Zarasai" in braunrot, Abart "kopfsteher Aufdruck", ungebraucht mit Originalgummierung, tadellose Erhaltung, geprüft Krischke BPP (doppelte Signatur), Mi. 700.-	2bIK *	200,—
3806FP	15 Kopeken Freimarke mit braunrotem Aufdruck "Lietuva 1941 - VI - 26 Zarasai" in Type I, Abart "kopfsteher Aufdruck", postfrisch, tadellose Erhaltung, geprüft Krischke BPP (doppelte Signatur), Mi. 1.200.-	3bIK **	350,—
3807FP	20 Kopeken Freimarke mit braunrotem Aufdruck "Lietuva 1941 - VI - 26 Zarasai" in Type I, Abart "kopfsteher Aufdruck", postfrisch, tadellose Erhaltung, geprüft Krischke BPP (doppelte Signatur), Mi. 1.200.-	4bIK **	400,—
3809FP	50 Kopeken Freimarke mit schwarzem Bdr.-Aufdruck "Lietuva 1941-VI-26 Zarasai" in Type I, Aufdruckfeld 44, postfrisch, tadellose Erhaltung, unsigniert, Fotoattest Tobias Huylmans BPP (2025) "echt und einwandfrei.", Mi. 350.-	6aI **	120,—
3810	50 Kopeken Freimarke "Werkätigė" mit schwarzem Aufdruck "Lietuva / 1941 - VI - 26 / Zarasai" in Type IIB, Druckfeld 18, gestempelt, Zahnverkürzungen oben - darüber hinaus tadellose Erhaltung, geprüft Krischke BPP u. a. sowie Expertise Thilo Nagler VP (2024), Mi. -.-	6aIIb ☉	80,—

Luxemburg

3811P	15 Pfennig Hindenburg mit Aufdruck "Luxemburg", Abart "Doppelter Aufdruck, davon einer kopfstehend, der andere normalstehend im Blinddruck", postfrisch, tadellose Erhaltung, seltene Abart, Auflage nur 1 Bogen = 100 Stück, Expertise Lothar Herbst VP (2025) "Die Erhaltung ist einwandfrei.", Mi. 2.000.-	8DKF **	700,—
-------	---	---------	-------

Mazedonien

3812	1 Lewa auf 10 Stot bis 30 Lewa auf 14 Lewa Freimarken, kompletter Satz mit acht Werten, postfrisch, tadellose Erhaltung, teils signiert, Mi. 350.-	1/8 **	100,—
3813P	1 Lewa auf 10 Stot dunkelrotorange, Type II, Aufdruck in schwarzgrün anstatt schwarzblau, postfrisch mit vollem Originalgummi, rechts oben stumpfe Eckzahn - im Übrigen tadellose Erhaltung. Expertise Robert Brunel VP (2023) "Mit grünem statt lauem Aufdruck ist die Marke selten.", Mi. 2.000.-	1FII/II **	220,—
3821	3 L auf 15 St kobaltblau, 2 waagerechte Zwischenstegpaare mit weiteren Marken im Achterblock, postfrisch in unsignierter Prachterhaltung, Fotoattest Krischke BPP "... selten"	2IIZW(2) **	150,—
3822P	3 Lewa Freimarke mit Aufdruck in Type II, Abart "kopfsteher Aufdruck", postfrisch, tadellose Erhaltung, unsigniert, Fotoattest Gerhard Krischke BPP "Die Erhaltung ist einwandfrei. Aufgrund der geringen Auflage ist diese Abart sehr selten.", Mi. 400.-	2KII **	100,—
3832	15 Lewa auf 4 Lewa Freimarke mit Aufdruck in Type I, Aufdruckfehler IV "erste 4 in 1944 offen", Oberrandstück, postfrisch, tadellose Erhaltung, unsigniert, Fotobefund Robert Brunel VP "Die Erhaltung ist einwandfrei.", Mi. 400.-	6IV **	100,—
3833	1 Lewa auf 10 Stot. Freimarke mit Aufdruck in Type I, Aufdruckfehler X "Punkt nach 8 fehlt", postfrisch, tadellose Erhaltung, geprüft Krischke BPP und Fotobefund Robert Brunel VP "Die Erhaltung ist einwandfrei.", Mi. 300.-	6X **	90,—
3834	15 Lewa auf 4 Lewa Freimarke mit Aufdruck in Type I, Aufdruckfehler X "Punkt nach 8 fehlt", postfrisch, tadellose Erhaltung, geprüft Krischke BPP und Fotobefund Uwe Kleymann BPP "Die Erhaltung ist einwandfrei.", Mi. 300.-	6X **	90,—
3835P	20 Lewa auf 7 Lewa Freimarke mit Aufdruck in Type II, Aufdruckfehler F "Aufdruck stark nach oben verschoben - Zeilenfolge 2 - 3 -1", postfrisch, tadellose Erhaltung, sehr selten, unsigniert, Fotoattest Robert Brunel BPP "Die Erhaltung ist einwandfrei.", Mi. -.-	7FII **	400,—
3836	20 Lewa auf 7 Lewa Freimarke mit Aufdruck in Type II, Aufdruckfehler VII "Wertangabe der Ziffer 7 nur zweimal durchbalkt" zusätzlich fehlt hier die 1 von 1944, Unterrandstück, postfrisch, tadellose Erhaltung, unsigniert, Fotoattest Uwe Kleymann BPP "Die Erhaltung ist einwandfrei.", Mi.350.-	7VI **	100,—
3837	20 Lewa auf 7 Lewa Freimarke mit Aufdruck in Type II, Aufdruckfehler IX "O in MAKEDONIA oben offen" (Feld 68), postfrisch, tadellose Erhaltung, unsigniert, Fotoattest Uwe Kleymann BPP "Die Erhaltung ist einwandfrei.", Mi. 500.-	7IX **	120,—
3838P	20 Lewa auf 7 Lewa Freimarke mit Aufdruck in Type II, Aufdruckfehler XI "fehlender Punkt nach IX" (Feld 5), postfrisch, tadellose Erhaltung, sehr selten, geprüft Seifert, Fotoattest Robert Brunel VP "Die Erhaltung ist einwandfrei.", Mi. -.-	7XI **	200,—
3839	30 Lewa auf 14 Lewa Freimarke mit Aufdruck in Type I, waagerechtes Paar Aufdruck einmal normal stehend einmal kopfstehend, postfrisch, tadellose Erhaltung, selten, unsigniert, Fotoattest Robert Brunel BPP "Die Erhaltung ist einwandfrei.", Mi. 900.-	8KI **	250,—
3840	30 Lewa auf 14 Lewa Freimarke mit Aufdruck in Type I, Aufdruckfehler IV "erste 4 in 1944 offen", postfrisch, tadellose Erhaltung, unsigniert, Fotobefund Robert Brunel VP "Die Erhaltung ist einwandfrei.", Mi. 400.-	8IV **	100,—
3841	30 Lewa auf 14 Lewa Freimarke mit Aufdruck in Type I, Aufdruckfehler VII "Setzfehler arabisches A statt kyrillisches R im Wort MAKEDONIA" (Feld 19), waagerechtes Paar mit Normalmarke, postfrisch, tadellose Erhaltung, unsigniert, Fotoattest Robert Brunel VP "Die Erhaltung ist einwandfrei.", Mi. 560.-	8I.8VII **	150,—

Montenegro

3842FP	0,50 - 20 L. Freimarken, neun Werte - kompletter Satz, tadellos postfrisch, teils geprüft Krischke BPP, Mi. 500.-	1/9 **	150,—
--------	---	--------	-------

Rußland

3848P	30 Kopeken Freimarke "Werkstätige" mit Probeaufdruck "Pleskau" im Rahmen ohne neue Wertbezeichnung, Oberrandstück, postfrisch, tadellose Erhaltung, Auflage nur 50 Exemplare, geprüft Dr. Oertel, Keiler BPP und Fotoattest Walter Zirath BPP "Die Erhaltung ist einwandfrei.", Mi. 2.500.-	2P3 **	650,—
3849P	60 Kopeken Freimarke "Werkstätige" mit Probeaufdruck "Pleskau" im Rahmen ohne neue Wertbezeichnung, postfrisch, tadellose Erhaltung, Auflage nur 65 Exemplare, signiert Gachot und Expertise Robert Brunel VP (2024) "Die Erhaltung ist einwandfrei.", Mi. 2.500.-	2P4 **	650,—
3851P	60 Kopeken als senkrecht Kehrdruck-Probdruckpaar vom linken Eckrand, gedruckt wurden die Probdrucke auf russischen Formularen, sehr selten - zumal als Kehrdruckpaar, ohne Gummierung - wie hergestellt, unsigniert, Fotoattest Walter Zirath BPP (2025) "echt und einwandfrei."	11P3K (*)	1200,—
3853FP	60 Kop. "Hilfe für Stadtkindergärten", gezähnt, Kleinbogen zu 10 Werten - Feld 10 Plattenfehler I, tadellos postfrisch, das Fabrikwasserzeichen "LIGAT" auf eine Marke übergehend, tadellose Erhaltung, unsigniert, Expertise Brunel VP (2021) "Die Erhaltung ist einwandfrei.", Mi. 380.-	16ABogen **	120,—
3854FP	60 Kop. "Hilfe für Stadtkindergärten", gezähnt, Kleinbogen zu 10 Werten - auf Feld 10 Plattenfehler I, tadellos gestempelt "NCKOB 28 4 42", unsigniert, Expertise Brunel VP (2021) "Die Erhaltung ist einwandfrei.", Mi. 350.-	16ABogen ☉	120,—

Serbien

3855	Wohltätigkeitsmarken über 1,50 + 3 Din. in der Zähnung L 11 1/2 : 12 1/2, links Zähnung etwas mangelhaft sonst tadellos postfrisch, Marke mit der Abart "große weiße Stelle unten in 0 der Wertangabe 1,50", unsigniert Mi. 500.-	**	70,—
3856	2 Dinar Freimarke mit Aufdruck "Serbien", Abart "ohne Netzüberdruck", postfrisch, tadellose Erhaltung, unsigniert, Fotoattest Uwe Kleymann BPP "Die Erhaltung ist einwandfrei.", Mi. 400.-	5FI **	120,—
3857	0,50+1 D. bis 2+4 D., Hilfe für Semendria. Kompletter Satz jeweils in postfrischen Viererblöcken aus der linken oberen bzw. linken unteren Bogenecke. Mi. 160.-	46/49 **	50,—
3858	1 Dinar "Hilfe für die katastrophengeschädigte Bevölkerung der Stadt Semendria", Plattenfehler I "fehlendes S im kyrillischen Stecherzeichen S.G." (Feld 99), Unterrandstück, postfrisch, tadellose Erhaltung, unsigniert, Fotoattest Uwe Kleymann BPP "Die Erhaltung ist einwandfrei.", Mi. 500.-	47I **	100,—
3859	1 Dinar "Hilfe für die katastrophengeschädigte Bevölkerung der Stadt Semendria", Plattenfehler II "fehlendes G im kyrillischen Stecherzeichen S.G." (Feld 100), Eckrandstück unten rechts, postfrisch, tadellose Erhaltung, unsigniert, Fotoattest Uwe Kleymann BPP "Die Erhaltung ist einwandfrei.", Mi. 500.-	47II **	100,—
3860	Blockausgabe "Semendria", Blockpaar komplett, postfrisch, tadellose Erhaltung, unsigniert, Fotoattest Robert Brunel VP "Die Erhaltung ist einwandfrei.", Mi. 720.-	Bl.1/2 **	180,—
3861	0,50 - 4 Din "Hilfe für die Serbischen Kriegsgefangenen" ohne bzw. mit Netzüberdruck Spitzen nach unten im kompletten Schalterbogen zu 25 Marken, dabei jeweils die Marke auf Bogenfeld 13 mit Stecherzeichen, postfrisch, in dieser Form sehr selten und kaum angeboten, Mi. 4.200.- (ohne Aufschlag für die Einheit),	54/57AI/AIV **	700,—
3862	0,50 + 1,50 Din bis 4 + 12 Din "Hilfe für die serbischen Kriegsgefangenen", vier Werte komplett als Herzstück aus Druckbogen mit je 9 Marken, dabei 4 x Type II (ohne Netzüberdruck), je einmal die seltene Type All mit Stecherzeichen und je 2 x die guten Typen AllI und AIV, postfrisch, tadellose ungefaltete Erhaltung, Fotoattest Gerhard Krischke "Die Erhaltung ist einwandfrei.", Mi. 2.410.-	54/57Hz. **	400,—
3863	0,50 Dinar bis 4 Dinar "Hilfe für die Kriegsgefangenen" in Type AI als Viererblocks aus Druckbogen, kompletter Satz mit vier Werten, postfrisch, tadellose Erhaltung, unsigniert, Fotoattest Robert Brunel VP "Die Erhaltung ist einwandfrei.", Mi. 1.400.-	54/57AI(4) **	350,—
3864	0,50 Dinar bis 4 Dinar "Hilfe für die Kriegsgefangenen" in Type All mit Stecherzeichen Type IV, kompletter Satz mit vier Werten, postfrisch, tadellose Erhaltung, unsigniert, Expertise Robert Brunel VP "Die Erhaltung ist einwandfrei.", Mi. 930.-	54/57All.IV **	300,—
3865	2 Dinar "Anti-Freimaurer-Ausstellung in Belgrad", dunkelrosakarmin, Abart "rechts anhängendes Leerfeld in Markengröße, postfrisch, tadellose Erhaltung, unsigniert, Fotoattest Robert Brunel VP "Die Erhaltung ist einwandfrei.", Mi. 400.-	60L **	100,—
3867	Blockausgabe "Hilfe für die serbischen Kriegsinvaliden", Plattenfehler I "Strich im T in PATHE", postfrisch, tadellose Erhaltung, unsigniert, Fotoattest Robert Brunel BPP "Die Erhaltung ist einwandfrei.", Mi. 1000.-	Bl.3I **	200,—
3868	Blockausgabe "Hilfe für die serbischen Kriegsinvaliden", Plattenfehler II "Punkt am linken Rand", postfrisch, tadellose Erhaltung, unsigniert, Fotoattest Robert Brunel BPP "Die Erhaltung ist einwandfrei.", Mi. 1000.-	Bl.3II **	200,—
3869	Blockausgabe "Hilfe für die serbischen Kriegsinvaliden", Plattenfehler III "Fleck im rechten oberen Mantelteil", postfrisch, tadellose Erhaltung, unsigniert, Fotoattest Robert Brunel BPP "Die Erhaltung ist einwandfrei.", Mi. 1000.-	Bl.4III **	200,—
3870	Blockausgabe "Hilfe für die serbischen Kriegsinvaliden", Plattenfehler IV "weißer Fleck P des Landesnamens", postfrisch, tadellose Erhaltung, unsigniert, Fotoattest Robert Brunel BPP "Die Erhaltung ist einwandfrei.", Mi. 1000.-	Bl.4IV **	200,—
3871	1,50 + 4 Dinar "Bombengeschädigte Nis", Aufdruckabart III "erstes Aufdruckwort fehlt vollständig, 1. Silbe des 2. Wortes höherstehend" (Feld 24), postfrisch, tadellose Erhaltung, seltene Marke, unsigniert, Fotoattest Uwe Kleymann BPP "Die Erhaltung ist einwandfrei.", Mi. 300.-	101III **	90,—

Ukraine

3889	50 Groschen grau auf gelb, Cholm Ausgabe 11.9.1941, Ausgabe des Ukrainischen Hilfskomitees in Cholm für die interne Dienstpost - dessen Verwendung aber von den deutschen Besatzungsbehörden untersagt wurde, ungebraucht ohne Gummierung - wie verausgabt, geprüft Ludin BPP, selten angeboten!	(*)	130,—
------	--	-----	-------

Alexanderstadt

3890FP	1 Rbl. auf 10 Kopeken Freimarke, Handstempelaufdruck in Type III (Hakenkreuz 4 mm), postfrisch, tadellose Erhaltung, Auflage nur 15 Exemplare, geprüft Keiler und Fotoattest Walter Zirath BPP "Die Erhaltung ist einwandfrei. ... zu den größten Seltenheiten der deutschen Besetzungsausgaben im II. Weltkrieg", Mi. 30.000.- - selten angebotene Rarität!	2III **	7500,—
3891FP	1,50 Rbl. auf 5 Kopeken Freimarke, Handstempelaufdruck in Type III (Hakenkreuz 4 mm), Oberrandstück, postfrisch, tadellose Erhaltung, Auflage nur 15 Exemplare, unsigniert, Fotoattest Walter Zirath BPP "Die Erhaltung ist einwandfrei. ... zu den größten Seltenheiten der deutschen Besetzungsausgaben im II. Weltkrieg", Mi. 30.000.- - selten angebotene Rarität!	3III **	7500,—
3892FP	1,50 Rbl. auf 15 Kopeken Freimarke, Handstempelaufdruck in Type II (Hakenkreuz 6 mm), postfrisch, tadellose Erhaltung, unsigniert, Fotoattest Gerhard Krischke BPP und Walter Zirath BPP "Die Erhaltung ist einwandfrei.", Mi. 9.000.- sehr seltene und kaum angebotene Marke!	5II **	3500,—
3893FP	2 Rbl. auf 5 Kopeken Freimarke, Aufdruck in Type III (Hakenkreuz 4 mm), postfrisch, tadellose Erhaltung, geringe Auflage, geprüft Pickenpack, Fotoattest Werner Pickenpack BPP, Fotoattest Gerhard Krischke BPP und Fotoattest Walter Zirath BPP "Die Erhaltung ist einwandfrei.", Mi. 5.000.- - seltene und in postfrischer Erhaltung nicht allzu oft angebotene Marke!	8III **	1200,—
3894P	3 Rbl. auf 20 Kop. grün gestempelt, Fotoattest Brunel VP "Die Marke hat echten Handstempelaufdruck von Alexanderstadt in der Type III. Der Stempel...ist ebenfalls echt. Die Erhaltung ist einwandfrei." Mi. 1.800.-	9 ☉	600,—
3895FP	3 Rbl. auf 20 Kopeken Freimarke grün, Aufdruck in Type III, postfrisch, tadellose Erhaltung, unsigniert, Fotoattest Walter Zirath BPP "Die Marke hat einen echten Aufdruck, ist postfrisch und einwandfrei." Mi. 15.000.-	9III **	3750,—
3897FP	3 Rbl. auf 60 Kopeken Freimarke, Aufdruck in Type III (Hakenkreuz 4 mm), postfrisch, tadellose Erhaltung, geprüft Keiler und Fotobefund Walter Zirath BPP "Die Erhaltung ist einwandfrei.", Mi. 280.-	11III **	80,—
3898P	3 Rbl. auf 1 Rbl. Freimarke, Wasserzeichen Mäandermuster, Handstempelaufdruck in Type III (Hakenkreuz 4 mm), postfrisch, tadellose Erhaltung, geprüft Keiler und Fotoattest Walter Zirath BPP "Die Erhaltung ist einwandfrei, da die Zähnung für diese Ausgabe typisch ist.", Mi. .6.000.- - ohne Stockflecken (Notiz siehe Michelkatalog) seltene Marke!	12IIIV **	1200,—

Feldpostmarken

3899FP	5 Rbl. auf 10 Kopeken Freimarke, Handstempelaufdruck in Type III (Hakenkreuz 4 mm), postfrisch, tadellose Erhaltung, geringe Auflage, geprüft Keiler und Fotoattest Walter Zirath BPP "Die Erhaltung ist einwandfrei, da die Zähnung für diese Ausgabe typisch ist.", Mi. 13.000.- - konnten wir in postfrischer Erhaltung seit unserer 96 Auktion (Sammlung Ernst Merk) nicht mehr anbieten!	13III **	3500,—
3900P	10 Rbl. auf 1 Rubel Freimarke, Aufdruck in Type III = Hakenkreuz 4 mm, sehr klarer Aufdruck, entwertet mit kyrillischem K2 "Alexanderstadt 12.5.42" sowie L1 "Alexanderstadt auf Briefstück, tadellose Erhaltung, signiert Zirath und Expertise Robert Brunel VP (2023) "Die Erhaltung ist einwandfrei. Aufgrund der geringen Auflage ist die Marke selten.", Mi. 3.500.-	15III △	800,—
3901P	10 Rbl. auf 1 Rubel Freimarke, Aufdruck in Type III, postfrisch, tadellose Erhaltung, unsigniert, Fotoattest Walter Zirath BPP: "Die Erhaltung ist einwandfrei.", Mi. 1.200.-	15III **	300,—
3904FP	10 Rbl. auf 1 Rubel Freimarke schwarz/dunkelrot, Aufdruck in Type III, postfrisch in einwandfreier Erhaltung, Seltenheit der deutschen Besetzungsausgaben im II. Weltkrieg, signiert Keiler und Fotoattest Walter Zirath BPP: "Die Erhaltung ist einwandfrei.", Mi. 30.000.-	16III **	8000,—
Sarny			
3905FP	50 Kopeken schwarz auf dunkelgraublau, geschnitten, waagrechtes Paar mit beiden Marken in Type I (Bogenfeld 11/12) mit Aufdruck "Probendruck", ungebraucht ohne Gummierung - wie hergestellt, Auflage der Marke beträgt in Type I nur 15 Exemplare, daher stellt dieses waagerechte Paar eine große Rarität des Sammelgebietes dar, unsigniert, Fotoattest Walter Zirath BPP "Die Erhaltung ist einwandfrei."	1BP (*)	3200,—
Zante			
3906FP	Nicht ausgegeben: 10 C. Freimarke mit schwarzem Aufdruck, postfrisch, tadellose Erhaltung, geprüft Ludin BPP, Mi. 250.-	I/1 **	80,—
3907FP	10 C. bis 50 C. Freimarken, vier Werte, je schwarzer Aufdruck, Viererblocksatz, postfrisch, tadellose Erhaltung, jeder Wert signiert Zierer, Mi. 2.040.-	I/1,1/3(4) **	650,—
3908P ^o	10 - 50 C. Freimarken mit schwarzem bzw. rotem Handstempelaufdruck, kompletter Satz mit acht Werten, tadellos postfrisch, selten, Auflage nur 500 vollständige Sätze, geprüft Drossos und Fotoattest Robert Brunel VP (2017) "Die Erhaltung ist einwandfrei.", Mi. 1.990.-	1/I/II **	600,—
Zara			
3913	30 C. Freimarke mit Propagandanebenfeld mit Aufdruck "Deutsche Besetzung Zara", kompletter Satz zu 4 Werten, dabei 36.1 mit Plattenfehler II und 36.2. mit Plattenfehler II, tadellos postfrisch, Fotoattest Brunel: "Die Erhaltung ist einwandfrei", Mi.450.-	36 **	125,—
Zara Portomarken			
3914	40 Cmi.Type III auf Briefstück, signiert Ludin BPP, Fotobefund Robert Brunel VP "Die Erhaltung ist einwandfrei". Mi.800.-	6III △	240,—
Feldpostbriefe im II. Weltkrieg			
3916	1937, PEENEMÜNDE, Karte aus Rastow 27.4.37 vom Bürgermeister der Gemeinde Friedrichsmoor mit ungewöhnlicher offener Adresse an die "Deutsche Arbeitsfront, Abtlg. Luftfahrt, Bauleitung Versuchsstelle Peenemünde", senkrechte Bugspur, dazu ein Einzahlungsschein über 15 RM aus Peenemünde 29.4.39	✉	200,—
3917	1941 ca., SCHALLPLATTEN-BRIEF, komplett mit zugehörigem Umschlag und Schallplatte mit einer Nadel, etwas einfachere Ausführung eines "sprechenden Feldpostbriefes" mit einer vom Alter beeinträchtigten Schallplatte im Durchmesser 15 cm und als Etikett das Bild eines Soldaten vor dem Mikro, der Umschlag als "Feldpost" markiert, ohne Herstellerhinweise und nicht postalisch befördert, die Nadel im kleinen separaten Umschlag mit rs. rotem L4 "Platten-Nadeln / 18, Grand Place, LILLE ..." aus dem besetzten Frankreich, angesichts der Begleitumstände in sehr guter Gesamterhaltung.	✉	500,—
3920	Festung St. Nazaire, Funknachrichtenkarte am 11.11.44 aus der Festung St. Nazaire mit Briefstempel "Oberkommando der Kriegsmarine" und Tarnstempel (oben VII und unten r", von Bernau nach Kassel Niederzwehren, nach Heimann Karte Typ 2.04a ("durch Brief" gestrichen und stattdessen Stempelzusatz "Durch Postkarte im Telegrammstil", gute Gebrauchserhaltung.	✉	120,—
Feldpostmarken			
3921FP	Italienische Sondermarke 1,25 Lire (Mi.-Nr. 662) mit Aufdruck "Feldpost 2 Kg", tadellos postfrisch, dekorativ, lt. Michel Phantasie-Produkt, sign. Pickenpack	**	50,—
3922FP	Tunis, Feldpostpäckchenzulassungsmarke, weißes bis hellgelbgraues dickes Papier, gestempelt, sehr gute Erhaltung, Attest Volz, Mi. 800.-	5a ☉	200,—
3923P	Tunis-Päckchenmarke tadellos postfrisch, geprüft Kesselstadt, Mi. 700.-	5a **	200,—
3924FP	1944, Inselpost, Feldpostbrief vom 8.11.44 mit gezähnter Inselpostmarke mit Lokalaufdruck von Kreta auf Luftfeldpost-Zulassungsmarke sowie mit Absenderangabe Feldpost-Nr. 68025 D = 2.Kp.Gren.Rgt. 733 auf der Insel Kreta, der Brief dürfte mit dem 1.Inselpostflug in der Nacht vom 8./9.11.1945 aus Kreta ausgeflogen worden sein, der Brief ist am rechten Seiten- und am Unterrand beschnitten, Mi. 700.-	7A ✉	120,—
3925FP	Insel Kreta, Zulassungsmarke durchstochen, postfrisch, gut durchstochen, tadellose Erhaltung, unsigniert, Fotoattest Claus Petry BPP "in sehr guter Erhaltung ...", Mi. 3.000.- - in postfrischer Erhaltung eine seltene Marke!	7B **	1200,—
3926FP	Insel Rhodos, Zulassungsmarke gezähnt, auf Briefumschlag mit Transportrichtung Front - Heimat, der Absender aus bekannter Korrespondenz war nachweislich des Erkennungsmarkenverzeichnisses Angehöriger der 3. Batterie Artillerie Regiment 999 (Inselteil) mit Feldpostnummer 68066C im Raum Cremasto auf Rhodos, entwertet "Feldpost =b= 24.11.44" mit Tagesstempel des Feldpostamtes in Rodi auf Rhodos, Fotoattest Hanfried Müller BPP und Fotoattest Claus Petry BPP (2023) "Die Zulassungsmarke war vormals vom Umschlag gelöst und wurde später - minimal abweichend zur originären Position - unter Zuhilfenahme von Fremdkleber wieder replaziert. Marke und Umschlag sind unzweifelhaft original zusammengehörig, was unter anderem durch die Verwendung einer Nachbarmarke auf einem weiteren Briefumschlag aus dieser Korrespondenz belegt ist. Infolge der Verwendung des Fremdklebers ist das Markenpapier im Bereich der Zähnung stellenweise verfärbt bzw. verschmutzt. Einzelne kurze Zähne an der oberen und unteren Zahnreihe sind unter Berücksichtigung der historischen Begleitumstände nicht ungewöhnlich. Der rechts geöffnete und hierbei üblich verkürzte Briefumschlag befindet sich in guter Bedarfserhaltung. INSEL-POST-Briefumschläge mit dem gezähnten Lokalaufdruck von Rhodos sind selten." Mi. 7.000.-	8A ✉	900,—
3927FP	Insel Rhodos, Zulassungsmarke gezähnt, ungebraucht mit stellenweise verlaufener Gummierung und leichten Anhaftungen, kaum wahrnehmbare beidseitige Papierabschürfungen im Bereich der Buchstaben "OS" des Aufdruckes stören den sehr guten Gesamteindruck in zu vernachlässigender Weise, geprüft Dr. Dub, Pickenpack und Fotoattest Claus Petry BPP "Im Übrigen befindet sich die farbfrische und übliche gezähnte Zulassungsmarke in guter Erhaltung. Der ungebrauchte Lokalaufdruck von Rhodos ist auf gezähnten Luftfeldpost-Zulassungsmarken sehr selten!" Mi. 8.500.-	8A *	2000,—
3928	Rhodos, Weihnachtsmarke mit Aufdruck in Type I, üblich gezähnt und zentriert auf Brief ab Rhodos mit Fp-Normstempel "b" 16.1.45, Absender bei Fp-Nr. 68081 D (= Flottenkommando Rhodos), adressiert nach Dortmund, seltene Einheit, übliche Transportspuren, Fotoattest Wolf Rungas BPP.	12I ✉	400,—
3929P ^o	U-Boot Hela, Zulassungsmarke in hellblau, ungebraucht ohne Gummierung - wie verausgabt, mit einer für diese Ausgabe durchschnittlichen Erhaltung mit leichten Bugspuren, Fotoattest Guido Gabisch.	13a (*)	250,—
3930FP	Krim, Zulassungsmarke in Type I zusammen mit 20 Pfennig Hitler auf Verpackungsausschnitt mit vollständigen Absender- und Empfängerangaben, entwertet mit violetter Stempel "Bei der Feldpost eingeliefert", nebengesetzt Dienstsiegelstempel der Einheit, zur Stabilisierung auf Unterlage geklebt, Fotoattest Walter Zirath BPP "Komplette Päckchenadressen mit Krim-Päckchenmarken sind selten.", Mi. 6.000.-	15I,DR791 ✉	1500,—

3931	1941, SCHALLPLATTEN-BRIEF, "... sprechender Feldpostbrief" mit Schallplatte im Durchmesser 19 cm im zweifarbigen Vordruck-Umschlag "... Im Auftrag des Deutschen Roten Kreuzes" ab WIESBADEN 23.6.41 nach Lingenau, Briefstempel "Reserve-Lazarett III Frankfurt", verwundete Soldaten konnten kostenlos auf diesem Wege Nachrichten in die Heimat senden, komplettes Ensemble in Ausführung der Firma Emil Seitz mit zugehöriger, namensgleich beschrifteter und gleich dem Umschlag etikettierter Schallplatte, vollständige Innenverpackung, rückseitig auf dem Umschlag weitere Hinweise zum Gebrauch, Umschlag mit Transportspuren, ohne Nadel, Klappe fehlt, angesichts der Begleitumstände jedoch von untergeordneter Bedeutung, gute Gesamterhaltung, große Seltenheit, ausführliches Fotoattest Mogler BPP "... sehr selten"	✉	900,—
------	---	---	-------

Wlassow-Armee

3932	Wlassow-Armee 0,50 - 10 Rbl., tadellos postfrisch, im Michel-Festpost-Katalog seit Jahren nur mit "-." bewertet, diese Ausgabe, speziell der 10-Rubel-Wert, ist postfrisch sehr selten, üblich ist (*).	**	200,—
3933	Wlassow-Armee, 50 Kop., gestempelt Bogenteil zu 9 Marken vom Eckrand unten rechts, selten.	☉	250,—
3934	Wlassow-Armee, 2 Rubel, gestempelt Bogenteil zu 9 Marken vom Eckrand unten rechts, selten.	☉	250,—
3935	Wlassow-Armee, 1943, 4 Rbl. im kompletten postfrischen(!) Originalbogen à 50 Marken. Im Bogenrand kleinere Antrennungen bzw. kleine Anhaftungen, alle Marken aber einwandfrei postfrisch. Solche kompletten Bogen sind sehr selten zu finden, und wenn, dann meist ohne Gummi. Dieser ist postfrisch!	**	400,—
3936	1943, Wlassow-Armee, 10 Rubel Höchstwert im kompletten Originalbogen à 30 Stück tadellos postfrisch mit vollem Originalgummi. Komplette Bögen sind sehr selten und dann meist ohne Gummi. Als postfrischer Originalbogen möglicherweise Unikat! Beigegeben ausführliche Dokumentation zu den Wlassow-Marken aus der DBZ.	5(30) **	500,—

Propaganda im 1. Weltkrieg

3937FP	5 Pfennig und 10 Pfennig König Ludwig als Kriegsfälschungen, je im Viererblock, postfrisch, ein Wert zu 10 Pfennig Eckfehler oben links, - sonst tadellose Erhaltung, geprüft Brettli BPP, Mi. 720.-	1/2A **	180,—
3938	5 Pfennig und 10 Pfennig König Ludwig, Kriegsfälschungen, postfrisch, tadellose Erhaltung, geprüft Brettli BPP, Mi. 180.-	1/2A **	50,—
3939	10 Pfennig und 15 Pfennig Germania als Spionagefälschungen, postfrisch, tadellose Erhaltung, geprüft Jäschke BPP.	4/5 **	Gebot
3940	10 Pfennig und 15 Pfennig Germania als Spionagefälschungen, je als Zwölferblock, postfrisch, tadellose Erhaltung, geprüft Jäschke BPP, Mi. 360.- - Einheiten werden selten angeboten!	4/5(12) **	80,—
3941FP	1,50 Fr. schwärzlichbraunorange, Abart "ungezähnt", waagerechter Achterblock, ungebraucht ohne Gummierung - wie verausgabt, rückseitig Abschlag des Siegels "Defense de la Farnce Direction / Lothringerkreuz / Atelier des Faux", tadellose Erhaltung, Mi. 1.200.- - Einheiten der ungezähnten Werte sind selten.	42U(8) (*)	300,—
3942	1,50 Fr. schwärzlichbraunorange, waagerechtes Paar, ungebraucht ohne Gummierung, wie verausgabt, tadellose Erhaltung, Fotobefund Roland Pieles BPP "einwandfrei", Mi. 60.-	42a(2) (*)	Gebot
3943FP	1,50 Fr. schwärzlichbraunorange, Abart "ungezähnt", ungebraucht ohne Gummierung, wie verausgabt, tadellose Erhaltung, Fotobefund Roland Pieles BPP "einwandfrei", Mi. 150.-	42aU (*)	50,—
3944	1,50 Fr. schwärzlichbraunorange, senkrecht Zwischenstegpaar, ungebraucht ohne Gummierung, wie verausgabt, tadellose Erhaltung, Fotobefund Roland Pieles BPP "einwandfrei", Mi. 80.-	42aZS (*)	Gebot
3945	1,50 Fr. braunrot, waagerechtes Paar, ungebraucht ohne Gummierung, wie verausgabt, tadellose Erhaltung, Fotobefund Roland Pieles BPP "einwandfrei", Mi. 60.-	42b(2) (*)	Gebot
3946FP	1,50 Fr. braunrot, Abart "ungezähnt", ungebraucht ohne Gummierung, wie verausgabt, tadellose Erhaltung, Fotobefund Roland Pieles BPP "einwandfrei", Mi. 150.-	42bU (*)	50,—
3947	1,50 Fr. braunrot, senkrecht Zwischenstegpaar, ungebraucht ohne Gummierung, wie verausgabt, tadellose Erhaltung, Fotobefund Roland Pieles BPP "einwandfrei", Mi. 80.-	42bZS (*)	Gebot
3948	1,50 Fr. dunkelrotbraun, Eckrandstück unten links, ungebraucht ohne Gummierung, wie verausgabt, tadellose Erhaltung, Fotobefund Roland Pieles BPP "einwandfrei", Mi. 60.-	42c (*)	Gebot

Propaganda im II. Weltkrieg

3949FP	12+38 Pf "Spitler-Stamp", ähnlich der Marke DR Mi.-Nr. 744, jedoch mit Abbildung "Kind spuckt Hitler ins Gesicht", ungezähnt, tadellos postfrisch aus der rechten unteren Bogenecke. Laut Michel angeblich privates Händler-Erzeugnis. (Scott No. B170)	**	250,—
3950FP	Britische Fälschung für Norwegen, 15 Öre grün mit Inschrift "Alt for Tyskland!", kleine Vignette, ungebraucht mit Originalgummierung, Haftstelle und kleiner Fleck, sehr gute Erhaltung, selten angeboten!	*	150,—
3951FP	Britische Fälschung für Norwegen, 20 Oere rot "LOFOTEN 4 MARS 1941 BIDRAG TIL MULKTEN", drei kleine Vignetten - postfrisch, große Vignette ungebraucht ohne Gummierung, letztere mittig gefaltet und Einriss oben, die drei kleinen in tadelloser Erhaltung, selten angeboten.	**/(*)	400,—
3952FP	Britische Fälschung für Norwegen, 30 Öre blau mit Darstellung "Hitler im Rettungsring" und Inschrift "Wir fahren gegen Engelland!", zwei der kleinen Vignetten zusammenhängend, postfrisch, sehr gute Erhaltung, selten angeboten!	**	250,—
3953FP	1/2 Pence schwärzlichgrün, unten anhängender Zwischensteg, gestempelt, tadellose Erhaltung, Mi. 160.-	1 ☉	50,—
3954FP	1/2 d. dunkelgrün, Deutsche Fälschung für Großbritannien, tadellos ungebraucht ohne Gummierung - wie hergestellt, unsigniert, waagerechtes Paar, Expertise Robert Brunel VP, "Die Erhaltung ist einwandfrei.", Mi. 400.-	1 (*)	150,—
3955FP	Deutsche Fälschungen für Großbritannien, 1/2 P. und 1 1/2 P. "Stalin" bzw. "König Georg V./Stalin", ungebraucht ohne Gummierung - wie verausgabt, tadellose Erhaltung, Auflage (erhalten geblieben) nur ca. 500 Sätze, Mi. 400.-	1/2 (*)	120,—
3956	1/2 d. König Georg im senkrechten Ger Streifen mit Zwischenstegen. Ungebraucht ohne Gummi, wie verausgabt, Fotoattest Robert Brunel VP "Die Qualität ist einwandfrei." Mi. 510.-	3 (*)	150,—
3957	1 P. rot in Mischfrankatur mit anderen Werten auf Brief von "BLEYLEYHEATH" nach Braunschweig, Beförderungsspuren.	4 ✉	50,—
3958FP	20 auf 24 Pfennig mit Inschrift "Berlin Stalinallee Undeutsche Undemokratische Republik" als waagrechtes Paar mit Zufrankatur auf Eilboten-Brief von "BERLIN W9 28.4" nach Müllheim mit Ankunftsstempel, Umschlag zweimal gefaltet und links etwas verkürzt, Marken tadellos, Mi. 1.800.-, Provenienz: 355/56. Köhler Auktion 2013.	4 ✉	250,—
3959FP	2 P. rötlichorange, senkrecht Zwischenstegpaar, gestempelt, tadellose Erhaltung, Mi. 250.-	6ZW ☉	80,—
3960	2 1/2 P. schwärzlichultramarin, gestempelt, tadellose Erhaltung, Mi. 60.-	7 ☉	Gebot
3961FP	2 1/2 Pence schwärzlichultramarin, senkrechter Zwischenstegdreierrstreifen, gestempelt, tadellose Erhaltung, Mi. 310.-++	7 ☉	80,—
3962FP	2 1/2 Pence schwärzlichultramarin, senkrecht Zwischenstegpaar vom Oberrand, gestempelt, tadellose Erhaltung, Mi. 250.-	7ZW ☉	80,—
3963FP	2 1/2 P. schwärzlichultramarin, Deutsche Fälschung für Großbritannien, Viererblock vom Unterrand mit Stegen, Auflage nur 800 Stück - Einheiten sind selten, Expertise Robert Brunel VP, "Die Erhaltung ist einwandfrei.", Mi. 340.-++	7(4) (*)	150,—
3964FP	2 1/2 Pence schwärzlichultramarin, senkrecht Dreierstreifen mit Zwischenstegen vom Oberrand, gestempelt, tadellose Erhaltung, Mi. 310.-	7ZW,7 ☉	80,—
3965FP	3 Pence dunkelbraunviolett, senkrecht Zwischenstegpaar vom Oberrand, gestempelt, tadellose Erhaltung, Mi. 250.-	8ZW ☉	80,—
3966FP	3 P. dunkelbraunviolett, Deutsche Fälschung für Großbritannien, Sechserblock mit Stegen, Auflage nur 800 Stück - Einheiten sind selten, Expertise Robert Brunel VP, "Die Erhaltung ist einwandfrei.", Mi. 510.-++	8(6) (*)	180,—
3967FP	1/2 Pence bis 3 Pence mit Aufdruck "Singapore", kompletter Satz mit 6 Werten, gestempelt, tadellose Erhaltung in ausgabetypischer Zähnung, Mi. 800.-	9/14IVa ☉	300,—
3968FP	1/2 P. mit Aufdruck "Singapore", dreiseitig Zwischensteg anhängend, gestempelt, tadellose Erhaltung, Auflage nur ca. 400 Exemplare..	9IVa ☉	50,—
3969FP	1/2 P. mit Aufdruck "St. Lucia", links und unten Zwischensteg anhängend, gestempelt, tadellose Erhaltung, Auflage nur ca. 400 Exemplare.	9IVb ☉	50,—
3970FP	1 1/2 P. mit Aufdruck "St. Lucia", links und unten Zwischensteg anhängend, gestempelt, tadellose Erhaltung, Auflage nur ca. 400 Exemplare.	10IVb ☉	50,—

EINZELLOSE

Propaganda im II. Weltkrieg

3971FP	1 P. mit Aufdruck "Barbados", gestempelt, tadellose Erhaltung, Auflage nur ca. 400 Exemplare.	10IVc ☉	50,—
3972FP	1 1/2 P. mit Aufdruck "Bahama-Is", links und unten Zwischensteg anhängend, gestempelt, tadellose Erhaltung, Auflage nur ca. 400 Exemplare.	11Va ☉	50,—
3973FP	1 1/2 P. mit Aufdruck "Barbados", gestempelt, tadellose Erhaltung, Auflage nur ca. 400 Exemplare.	11Vc ☉	50,—
3974FP	1 1/2 P. mit Aufdruck "Bermuda-Is", links und unten Zwischensteg anhängend, gestempelt, tadellose Erhaltung, Auflage nur ca. 400 Exemplare.	11Vg ☉	50,—
3975FP	2 P. mit Aufdruck "St. Lucia", links und unten Zwischensteg anhängend, gestempelt, tadellose Erhaltung, Auflage nur ca. 400 Exemplare.	12IVb ☉	50,—
3976FP	2 P. Liquidation of Empire mit Aufdruck "Trinidad", gestempelt, tadellose Erhaltung	12IVe ☉	50,—
3977FP	2 P. Liquidation of Empire mit Aufdruck "Bahama-Is", gestempelt, tadellose Erhaltung in ausgabetyrischer Zähnung.	12IVf ☉	50,—
3978FP	2 P. Liquidation of Empire mit Aufdruck "Bermuda-Is", gestempelt, tadellose Erhaltung.	12IVg ☉	50,—
3979FP	2 1/2 P. Liquidation of Empire mit Aufdruck "Jamaica", gestempelt, tadellose Erhaltung	13IVd ☉	50,—
3980FP	2 1/2 P. Liquidation of Empire mit Aufdruck "Bahama-Is", gestempelt, tadellose Erhaltung	13IVf ☉	50,—
3981FP	2 1/2 P. Liquidation of Empire mit Aufdruck "Bermuda-Is", gestempelt, tadellose Erhaltung.	13IVg ☉	50,—
3982	2 1/2 Pence mit Aufdruck "MURDER/RUIN" zwischen Bomben - hier "Cathedral of Rouen", ungebraucht ohne Gummierung - wie hergestellt, Auflage nur ca. 30 Stück, Fotoattest Roland Pielles BPP "Die Qualität ist, mit der für diese Ausgabe typischen Linienzählung, einwandfrei.", Mi. 600.-	13a (*)	250,—
3983FP	3 Pence mit Aufdruck "WORLD SLAVERY", ungebraucht ohne Gummierung - wie verausgibt, oben links Knick - sonst tadellose Erhaltung, es sind nur ca. 30 Sätze erhalten geblieben und von Einzelwerten auch keine großen Übermengen über diese 30 Stück hinaus, Fotoattest Roland Pielles (2023), Mi. 600.-	14If (*)	150,—
3984FP	3 Pence mit Aufdruck "MURDER/RUIN" zwischen Bomben - hier "San Marino", ungebraucht ohne Gummierung wie verausgibt, Knick, ansonsten tadellose Erhaltung, geringe Auflage, es sind nur ca. 30 Sätze erhalten geblieben und von den anderen Werten auch keine großen Übermengen über die Satzanzahl hinaus, Fotoattest Roland Pielles, Mi. 600.-	14Ie (*)	150,—
3985FP	12 Pfennig Hindenburg, britische Kriegs-Propagandafälschung, postfrisch, unten rechts ein fleckiger Zahn, sonst tadellose Erhaltung, signiert Hosang, Expertise Robert Brunel VP (2025), Mi. 2.200.-	22 **	350,—
3986	Propaganda-Karte "Dr. Robert Ley", frankiert mit Propagandafälschung Nr. 23, aber nicht entwertet, Fotobefund Hans-Dieter Schlegel BPP "Die Qualität ist einwandfrei.", Mi. 200.-	Karte 1 ☒	40,—
3987P	Britische Fälschungen für Deutschland, 24 Pfennig Generalfeldmarschall von Witzleben, Plattenfehler I "senkrechter weißer Strich rechts an der zweiten 4 von 1944", postfrisch, tadellose Erhaltung, Fotobefund Schlegel BPP, Fotoattest MMag. Peter Stastny VPEX "einwandfrei", Mi. -.-	29I **	560,—
3988FP	12 Pfennig + 8 Pfennig "Himmler legt gefesseltem Zivilisten Fußfesseln an", postfrisch, Eckzahn unten links verkürzt - sonst tadellos, unsigniert, Expertise Robert Brunel VP (2025), Mi. 800.-	32A **	120,—
3989FP	12 Pfennig + 8 Pfennig "Himmler legt gefesseltem Zivilisten Fußfesseln an", ungezähnt, postfrisch, tadellose Erhaltung, unsigniert, Expertise Robert Brunel VP (2025) "Die Erhaltung ist einwandfrei.", Mi. 800.- - im Vergleich zur gezähnten Ausgabe weitaus seltener im Angebot, die Gleichbewertung im Michel erscheint willkürlich.	32B **	400,—
3990FP	Britische Fälschung für das Generalgouvernement: 20 Gr. "Hans Frank", gezähnt K 12 1/2, gestempeltes Bedarfsstück mit Entwertung "KALUSZYN 10.6.43", neben einigen Knittern weist die Marke auch Zahnfehler auf, selten, geprüft Jungjohann BPP, Expertise Robert Brunel VP (2025), in gestempelter Erhaltung kaum erhältliche Marke! Seltenheit des Sammelgebietes.	33 ☉	1000,—
3991FP	Britische Fälschungen für das von Deutschland besetzte Frankreich, ohne Mi.-Nr. 44 ansonsten alle Werte der Ausgaben Merkurkopf/Iris und Petain, insgesamt 10 Werte, farbfrisch und sehr gut gezähnt, tadellos postfrischer Satz, Fotoattest Pielles BPP (2016) "Die Qualität ist einwandfrei.", Mi. 900.-	36/46A **	300,—
3992FP	Britische Fälschung für das von Deutschland besetzte Frankreich, 25 C. schwarzopalgrün im kompletten Bogen zu 20 Marken, postfrisch, Feld 1, 6 und 19 ungebraucht, tadellose Erhaltung, Fotoattest Roland Pielles BPP "Die Qualität ist einwandfrei.", Mi. 2.220.-	36A(2) **	400,—
3993FP	Britische Fälschung für das von Deutschland besetzte Frankreich, 1,50 Fr. dunkelrötlichorange im kompletten Bogen zu 20 Marken, postfrisch, tadellose Erhaltung, mittig gefaltet, jede Marke geprüft Tust BPP, Mi. 2.000.-	36A(20) **	400,—
3994FP	Britische Fälschung für das von Deutschland besetzte Frankreich, 30 C. bräunlichrot im kompletten Bogen zu 16 Marken, postfrisch, tadellose Erhaltung, komplette Bogen sind selten, Mi. 1.990.-	37A(16) **	400,—
3995FP	Britische Fälschungen für das von Deutschland besetzte Frankreich: 30 C. karmin im Viererblock mit französischen Werten auf Bedarfsbrief von LILLE 12 10 47" nach Suffolk / England	37A(4) u.a. ☒	150,—
3996FP	Britische Fälschungen für das von Deutschland besetzte Frankreich: 1,50 Fr. orange im Viererblock mit französischen Werten auf Bedarfsbrief von LILLE 12 10 47" nach Suffolk / England	38A(4) ☒	150,—
3997FP	Britische Fälschung für das von Deutschland besetzte Frankreich, 30 C. karminrot im kompletten Bogen zu 20 Marken, postfrisch, Bogenrand oben zwei Falzreste, tadellose Erhaltung, Mi. 2.000.-++	39(20) **	400,—
3998FP	Britische Fälschung für das von Deutschland besetzte Frankreich, 50 C. grün im kompletten Bogen zu 20 Marken, herstellungsbedingt unregelmäßiger Gummiauftrag, jeder Wert geprüft Tust BPP, als kpl. Bogen sehr selten! Mi. 2.000.-++	40A(20) **	400,—
4000FP	Britische Fälschung für das von Deutschland besetzte Frankreich, 70 C. orange im kompletten Bogen zu 20 Marken, postfrisch, Bogenrand Falzreste, als kpl. Bogen sehr selten! Mi. 2.800.-++	41A(20) **	500,—
4001FP	Britische Fälschung für das von Deutschland besetzte Frankreich, 1 Fr. rot im kompletten Bogen zu 20 Marken (nur die Fälschung gibt es im Kleinbogen), postfrisch, jeder Wert geprüft Tust BPP, als kompletter Bogen selten, Mi. 2.000.-++	42A(20) **	400,—
4002FP	Britische Fälschung für das von Deutschland besetzte Frankreich, 1,20 Fr. schwarzbraunorange im kompletten Bogen zu 20 Marken, postfrisch, Bogenränder Falzreste, Feld 13 und 20 ungebraucht, tadellose Erhaltung, Fotoattest Roland Pielles BPP "Die Qualität ist einwandfrei." Mi. 2.670.-++	43A(20) **	500,—
4003FP	Britische Fälschung für das von Deutschland besetzte Frankreich, 1,50 Fr. rötlichbraun im kompletten Bogen zu 20 Marken, postfrisch, tadellose Erhaltung, Mi. 3.000.-.	45A(20) **	500,—
4004FP	Britische Fälschung für das von Deutschland besetzte Frankreich, 2 Fr. schwarzgrün im kompletten Bogen zu 20 Marken, ungebraucht mit Originalgummierung, bündig, Bogenfeld 13,15 und 18 Papierknitter, Fotoattest Roland Pielles BPP, Mi. 1.800.-++	46A(20) *	200,—
4005FP	Britische Propagandafälschungen für Italien: 25 C. "Italienisch-Deutsche Waffenbrüderschafts- Ausgabe 1941", tadellos postfrisch, sehr seltene Marken und erst in der 46. Auflage des Michel Deutschland Spezial Kataloges (2016) katalogisiert, Mi. 2.500.- - kaum einmal angebotene Rarität!	49 **	1000,—
4006FP	50 C. Hitler/Mussolini "Zwei Völker ein Krieg", tadellos postfrisch, sehr seltene Marke und erst seit der 46. Auflage des Michel Deutschland Spezial Kataloges (2016) katalogisiert, ausführliches Fotoattest Roland Pielles BPP, "Die Qualität ist einwandfrei.", Mi. 1.300.-	50 **	400,—
4007	Britische Fälschung für das mit Deutschland verbündete Italien: 50 C. "Zwei Völker ein Krieg", Engros-Los zu 14 Werten inklusive zweier Eckrandstücke sowie sechs Randstücken, postfrisch, tadellose Erhaltung, unsigniert, jede Marke Expertise Robert Brunel VP (2024) "Die Erhaltung ist einwandfrei.", Mi. 18.200.- - in dieser Qualität wird die Marke kaum einmal angeboten!	50(14) **	3500,—
4008FP	5 (Pf) auf 1 Fr. bräunlichrot, Type I "dicke 5", Vlaamsche Staat, schwarzer Handstempelaufrdruck, Fälschung französischer Widerstandsorganisation für das von Deutschland besetzte Frankreich, ungebraucht mit Originalgummierung und Anhaftungen / Haftstellen, tadellose Erhaltung, geprüft Hosang und Fotoattest Roland Pielles BPP, Mi. -.-	6I *	750,—
4009FP	8(Pf) auf 1,50 Fr. rötlichbraun, Type I "breite 8", Vlaamsche Staat, schwarzer Handstempelaufrdruck, Fälschung französischer Widerstandsorganisation für das von Deutschland besetzte Frankreich, postfrisch, tadellose Erhaltung, geprüft Hosang und Fotoattest Roland Pielles BPP "Die Qualität ist einwandfrei. Von dieser Ausgabe sind mir bisher nur wenige Stücke bekannt geworden.", Mi. -.-	8I **	1500,—
4010FP	16 (Pf) auf 1,50 Fr. karmin, Type II "dicke 16", Vlaamsche Staat, schwarzer Handstempelaufrdruck, Fälschung französischer Widerstandsorganisation für das von Deutschland besetzte Frankreich, ungebraucht mit Originalgummierung, oben heller Zahn - sonst tadellose Erhaltung, geprüft Hosang und Fotoattest Roland Pielles BPP, Mi. -.-	16II *	500,—

4011FP	1,50 lebhaftrotbraun General de Gaulle sog. "Nizza-Fälschung", Einzelfrankatur auf Brief mit Entwertung "CASTELNAUDARY 9.2.44" nach La Souterraine, Creuse, rückseitig Ankunftsstempel, recht selten.	17 ☒	100,—
4012	1,50 Fr. General Charles de Gaulle sog. "Nizza-Fälschung", Kleinbogen zu neun Werten, postfrisch, Feld 1 Druckspur, sonst tadellose Erhaltung, Mi. 900.-	17(9) **	200,—
4013FP	1,50 Fr. General de Gaulle, Kleinbogen zu neun Werten sog. "Nizza-Fälschung", postfrisch mit Wasserflecken und Falzresten im Bogenrand, Feld 1 ungebraucht, ansonsten die Marken postfrisch, Fotoattest Roland Pieles BPP "Die Qualität der Propagandafälschungen ist einwandfrei."	17KB **/*	150,—
4014FP	1,50 Fr. General de Gaulle, ungezähnt, Kleinbogen zu neun Werten, postfrisch, tadellose Erhaltung, unsigniert, Fotoattest Roland Pieles BPP "Die Qualität ist einwandfrei.", Mi. - - als kompletter Kleinbogen sehr selten und kaum einmal angebotene Rarität des Sammelgebietes!	17UKB **	1500,—
4015FP	1,50 Fr. Marshall Petain, Fälschung französischer Widerstandsorganisationen für das von Deutschland besetzte Frankreich im waagerechten Streifen mit rechts anhängenden Normalmarken Frankreich Mi.-Nr. 522, postfrisch, tadellose Erhaltung, die anhängenden Normalmarken mit leichter gelber Tönung an der Zähnung, sehr selten, Fotoattest Roland Pieles BPP "Die Qualität der Propagandafälschung ist einwandfrei.", Mi. 2.200.-	32 **	700,—
4016FP	1,50 Fr. Marshall Petain, Fälschung französischer Widerstandsorganisationen für das von Deutschland besetzte Frankreich im waagerechten Streifen mit rechts anhängenden Normalmarken Frankreich Mi.-Nr. 524, postfrisch, tadellose Erhaltung, sehr selten, geprüft Calves u. a. sowie Fotoattest Roland Pieles BPP "Die Qualität ist einwandfrei.", Mi. 1.900.-	34 **	600,—
4017FP	1944, alliierte Spionage-Fälschung der französischen 1,50 F Pétain-Marke auf Brief mit gefälschtem Tagesstempel PARIS GARE DU NORD 23.04.44 und gefälschtem Ank.-Stempel PARIS 11 (...) Deutliche Alterungsspuren, gleichwohl sehr seltener Kriegspropaganda-Beleg aus dem französischen Untergrund! Provenienz: 135. Felzmann Auktion, Zuschlag seinerzeit 460.- Euro	42 ☒	200,—
4018	1,50 Fr. schwarzlichbraunorange, Viertelbogen zu 24 Werten, rückseitig mit rotem Siegelstempel "Atelier des Faux", ungebraucht ohne Gummierung, teils minimal angetrennt, Mi. für Einzelmarken 720.-	42a(24) (*)	150,—
4019FP	1,50 Fr. Marshall Petain, schwärzlichbraunorange, Fälschung französischer Widerstandsorganisationen für das von Deutschland besetzte Frankreich, Abart "ungezähnt", senkrecht Zwischenstegpaar, ungebraucht ohne Gummierung - wie verausgabt, tadellose Erhaltung, seltene Marke, Fotobefund Roland Pieles BPP "Die Qualität ist einwandfrei." Mi. bisher nicht gelistet.	42aUZS (*)	150,—
4020FP	1,50 Fr. Marshall Petain, braunrot, Fälschung französischer Widerstandsorganisationen für das von Deutschland besetzte Frankreich, Abart "waagrecht ungezähnt", senkrecht Paar, ungebraucht ohne Gummierung - wie verausgabt, tadellose Erhaltung, seltene Marke, Fotobefund Roland Pieles BPP "Die Qualität ist einwandfrei.", Mi. - -	42bUW(2) (*)	200,—
4021FP	1,50 Fr. Marshall Petain, braunrot, Fälschung französischer Widerstandsorganisationen für das von Deutschland besetzte Frankreich, Abart "rechts ungezähnt", Unterrandstück, ungebraucht ohne Gummierung - wie verausgabt, tadellose Erhaltung, seltene Marke, Fotoattest Roland Pieles BPP "Die Qualität ist einwandfrei." Mi. bisher nicht gelistet.	42bUr (*)	200,—
4022FP	1,50 Fr. Marshall Petain, braunrot, Fälschung französischer Widerstandsorganisationen für das von Deutschland besetzte Frankreich, Abart "senkrecht ungezähnt", ungebraucht ohne Gummierung - wie verausgabt, tadellose Erhaltung, seltene Marke, Fotoattest Roland Pieles BPP "Die Qualität ist einwandfrei."	42bUs (*)	200,—
4023FP	1,50 Fr. Marshall Petain, braunrot, Fälschung französischer Widerstandsorganisationen für das von Deutschland besetzte Frankreich, Abart "Unten ungezähnt", Unterrandstück, ungebraucht ohne Gummierung - wie verausgabt, tadellose Erhaltung, seltene Marke, Fotoattest Roland Pieles BPP "Die Qualität ist einwandfrei." Mi. bisher nicht gelistet.	42bUu (*)	200,—
4024FP	1,50 Fr. Marshall Petain, dunkelrotbraun, Fälschung französischer Widerstandsorganisationen für das von Deutschland besetzte Frankreich, senkrecht Zwischenstegpaar, ungebraucht ohne Gummierung - wie verausgabt, tadellose Erhaltung, seltene Marke, Fotobefund Roland Pieles BPP "Die Qualität ist einwandfrei." Mi. 160.-	42cZS (*)	50,—
4025	Fälschungen französischer Widerstandsorganisationen für das von Deutschland besetzte Frankreich: 1,50 Franc Marschall Pétain, braunrot, Viertelbogen zu 24 Werten aus der linken oberen Ecke des Druckbogens, gezähnt L 11 1/2, rückseitig lilafarbig Siegelstempel "DEFENSE DE LA FRANCE DIRECTION * Atelier des Faux **", tadellose Erhaltung, Expertise Robert Brunel VP (2024) "Die Erhaltung ist einwandfrei."	42b(24) (*)	270,—

KZ-Post

4029	1940, KZ DACHAU, Brief eines SS-Mannes mit Absender "... Dachau K.L. Verstärkung" ab Dachau 27.4.40 nach Wien mit Briefstempel "Feldpost K 3" für Dachau 3, dem zuständigen Postamt für das Lager.	☒	80,—
4030	1944, KZ PLASZOW - KRAKAU, Ostbahn, Einsatz von Lager- und Zwangsarbeitern zum Bau der Bahnlinien, zwei Belege, Brief mit 2x 12 Gr. ab Krakau 30.8.44 eines Angestellten der Bahn mit Absender-Stempel "Ostbahn Bahnbetriebswerke Krakau" sowie Dienstbrief mit Briefstempel "Ostbahndirektion Krakau" und 24 Gr.	☒	100,—
4034	CAMP DE RÉCÉBÉDOU, Frankreich, portofreier Brief eines Gefangenen mit Lager-Zensur "... Sureté National, Camp de Récébédou, Censure" nach Genf an das Rote Kreuz via Portet 13.1.42.	☒	100,—
4036	FLOSSENBÜRG, neutraler Häftlingsbrief mit 12 Pfennig ab Flossenbürg 13.12.44 nach Beneschau mit Absender "Schutzhäftling ... KL Flossenbürg"	☒	80,—
4041FP	MITTELBAU - DORA 1944, neutrale Häftlings-Karte mit 6 Pfennig ab Sangershausen 3.8.44 nach Raudnitz in BuM, der Absender mit Häftlings-Nr. "16.320" und Zusatz "D", vs. Ra1 "Postzensurstelle" und Ra2 "Einschreiben-, Express- und Wertsendungen verboten", die Zwangsarbeiter in diesem Lager waren auch am Bau der "V1" Raketen beteiligt	☒	150,—
4042	PIASKI, 12 Gr. GSK ab Piaski 12.4.42 nach Brünn ohne weitere Vermerke, aus dem Inhalt "... wohne bei einem Mitglied des Judenrates ..."	☒	100,—
4046	SACHSENHAUSEN, Kommando KLINKERWERK, Häftlings-Faltbrief mit Auszug aus der Lagerordnung ab Oranienburg 26.6.42 nach Silz / Warthegau, Zensur-K1 "Postzensurstelle G / K.L. ..." , der Absender mit Zusatz "K1" für Kommando Klinkerwerk, ein Außenlager im nahe gelegenen Großziegelwerk mit hohem Verschleiß an Menschen.	☒	80,—
4050	THERESIENSTADT, rosa Rückschein-Formblatt, gefaltet, für einen R-Brief aus Wien in das Ghetto mit Ankunft Bauschowitz 28.9.43, dazu der Auflieferungsschein aus Wien vom 7.8.43.	☒	100,—
4051	WALCHUM (Lager IV), ein Strafgefangenen-Lager im Emslandlager-Komplex, 1935 errichtet und vorwiegend zur Ausbildung der SS-Wachleute benutzt, Telegramm vom 18.8.36 in das Lager mit Eingangsstempel "Strafgefangenenlager IV ..." , dazu ein Telegramm-Umschlag mit Stempel Neusustrum über Lathen (Ems) 18.8.36	☒	150,—

LOKALAUSGABEN

Lokalausgaben nach 1918

4052FP	Gebührenzettel Berlin 5 mit violettem Stempel "Gebühr bezahlt" auf portogerecht frankiertem Brief in Mischfrankatur mit Werten der Korbdeckelausgabe, sehr dekorativ frankiert, vermutlich herstellungsbedingter Falzbug unten in einwandfreier Qualität, die Zufrankatur und der Umschlag mit üblichen Beförderungsspuren, entwertet "BERLIN NW * 5a 8.11.23 1-2N", Fotoattest Dieter Weinbuch BPP	Berlin5-1b ☒	100,—
--------	---	--------------	-------

Eckartsberga

4053	24 Rpf. als EF auf Brief nach Pirna, Umschlag ganz links Falzspur, sonst Prachtbeleg, sign. Busch, Mi. für lose Einzelmarke 650.- (für Brief Mi. 1.500.-)	3l ☒	120,—
------	---	------	-------

Görlitz

4055	6 und 12 Pf. je in breitrandig ungezählter Erhaltung (beiliegend Vergleichsstück einer üblich gez. Görlitz-Marke), jeweils signiert (6 Pf. sign. Richter), Mi. 750.-	6,8xU **	120,—
------	--	----------	-------

Löbau			
4058	Ganzsachen "Hitler" 5 und 6 Pf. mit Handstempelaufdruck, die gute 5 Pf. gepr. Zierer BPP, tadellos, Mi. 425.-	PA01,PA09 ☒	100,—
Lohne			
4059FP	12 Pf. auf als Einzelfrankatur nach Hannover, dort mit "zurück"-Stpl. und Datums-Stpl. versehen und somit der Beweis für die seltene bedarfsmäßige Verwendung erbracht ist. Kuvert mittig außerhalb der Frankatur gefaltet und rücks. neben der Absenderangabe noch einige Notizen.	2l ☒	100,—
Alliierte Besetzung			
4062	"Gebühr bezahlt" handschriftlich auf Vordruck "Zeitungssache" über die Nachlieferung einer Zeitung geordert aus PASSAU 14.11.45 mit Oval-K2 ZEITUNGSABTEILUNG nach Regensburg an den Verlag der dortigen "Regensburger Umschau", retour nach Passau mit rs. Vermerk "Vergriffen" und L2 "Zeitungsstelle Regensburg", Pracht.	☒	150,—
4063	6 x 45 Pfennig Ziffern, davon ein Wert mit Unterrand, und rs. 5 x 2 Pfennig, ein Wert Abriss, auf Telegramm-Formblatt ab ISERLOHN 12.2.47, komplett in Briefmarken bezahlte Gebühr von 2,80 Mark, Fotoattest A.Schlegel BPP "... gebührenrichtig"	912(5),931(6) ☒	350,—
4064	6, 10 und 60 Pfennig Ziffern auf an sich mit 76 Pfennig Porto ausreichend frankierter schwerer R-Drucksache bis 100 g ab LEIPZIG 18.2.47 nach Putlitz an eine Schließfach-Adresse, rs. Ankunft 31.3.47, vollständige Versandtasche mit üblichen Transportspuren und seitlichem Verschluss, laut Befund Hohmann unerklärlich mit 15 Pfennig nachtaxiert - vielleicht als Lagergebühr für die verspätete Abholung des Poststücks sechs Wochen später	916,918,933 ☒	100,—
4066FP	20 Pfg Arbeiter auf seltenem komplettem Zahlkarten-Abschnitt über 57,75 Mark ab RADEBEUL 16.6.48 an das örtliche Finanzamt wenige Tage vor der Währungsreform, hochinteressant der Vermerk "Gutschrift gesperrt", von der Währungsreform überrollt, in neue Währung mit 5,77 DM umgerechnet, Auszahlung bzw. Empfang am 17.7.48, nur wenige solcher Belege bekannt	917(3),920(3) ☒	500,—
4067	10 Pfennig Ziffern, Wasserzeichen 6Y, gestempelt "Sulzfeld 26.47" auf Briefstück, signiert Schlegel BPP (Fotoattestkopie für aufgeteilten Brief beiliegend), Mi. 600.-	918Y △	100,—
4069	20 Pfennig Ziffern in Mischfrankatur mit Nr.919,922 und 926 auf Nachnahmebeleg Ehmen 2.6.48 nach Naila. Nr.920 in Farbvariante "graultramarin", Nr.919 in Farbvariante "dunkelrosa". ARGE Farbbestimmung beiliegend. Mi. der losen Marken 1.300.-	920d ☒	200,—
4070	15 Pfg Ziffern gelblichgrün in portogerechter, nur kurze Zeit möglicher EF auf Auslands-Drucksache ab MÜNCHEN 22.8.47 nach USA, US-Zensur mit rotem Datums-Bandstempel 23.8.47, interessanter Text und der Versuch des Neustarts in ein normales Leben nach dem Nazi-Terror, Fotoattest A.Schlegel BPP "... einwandfrei"	922 ☒	450,—
4071	15 Pfg Ziffern grün, portogerechte EF auf Auslands-Drucksache ALTÖTTING 13.9.47 nach New York als Empfangsbestätigung für ein CARE-Paket, US-Zensur in München 17.9.47 vs., Pracht	922 ☒	150,—
4072	15 Pfg Ziffern grün, waagerechtes Paar auf schwerer Drucksache bis 250 g im Ortsverkehr ASCHAFFENBURG 23.7.46, seltene MeF-Version einer hohen Gewichtsstufe, Pracht	922(2) ☒	80,—
4074	15 und 25 Pfg Ziffern mit 16 Pfg Arbeiter auf NN-Warenprobe NIEBÜLL (SCHLESWIG) 16.4.48 nach Rendsburg, portogerecht mit 56 Pfg, Befund Hohmann.	922b,927,949a ☒	100,—
4076	20 und 60 Pfg Ziffern als portopflichtige Zusatzleistung "Eilboten" auf ansonsten portofreiem Dienstbrief "... durch Ablösung" vom Justizministerium MÜNCHEN 12.10.46 nach Nürnberg, Pracht	924,933 ☒	100,—
4077	20 und 84 Pfg Ziffern auf portogerechtem R-Brief mit seltener eigenhändiger Zustellung ab GREIZ 20.8.46 nach Würzburg mit Ankunft 25.8.46, Rückseite beschriftet, Patina, Bedarfsspuren, Nachsendung nach Rimpar, Fotobefund Schlegel BPP	924a,936b ☒	80,—
4078	24 Pfg Ziffern in EF auf sehr seltenem BAHNHOFSBRIEF ab SIEGEN 19.11.46 nach Münster, per Hand rot umrandeter Umschlag mit vs. Leimspuren, zur Zeitersparnis vor Ort wurde diese Post vom Empfänger am Bahnhof abgeholt und nicht über die Post zugestellt, trotz der Spuren ein äußerst seltener Beleg.	925 ☒	400,—
4079	24 Pfennig Ziffern (2) als portogerechte Mehrfachfrankatur in der 2. Gewichtsstufe auf Nachnahme Drucksache von "GÖTTINGEN 20.6.47" nach Dortmund, extrem seltene Verwendungsform, als Bedarfsstück in dieser Frankatur-Kombination eine Rarität dieser Ausgabe und auch im Michel-Briefekatalog nicht verzeichnet!	925(2) ☒	300,—
4080	25 Pfennig Ziffern, Abart "dreiseitig ungezähnt", senkrecht Paar vom Oberrand mit anhängender Normalmarke, postfrisch, tadellose Erhaltung, Fotobefund Hans-Dieter Schlegel BPP "Die Qualität ist einwandfrei.", Mi. 800.-	927Udr **	150,—
4081	40 Pfennig Ziffern, purpur, Abart "ungezähnt", Eckrandstück unten links (Ecke 3 / Feld 91), postfrisch, tadellose Erhaltung, unsigniert, Mi. 600.-	929U **	180,—
4082P	40 Pfennig Ziffern, purpur, Abart "ungezähnt", vom Unterrand, postfrisch, tadellose Erhaltung, unsigniert, Mi. 600.-	929U **	150,—
4083P	40 Pfennig Ziffern, purpur, Abart "ungezähnt", vom Unterrand, postfrisch, tadellose Erhaltung, unsigniert, Mi. 600.-	929U **	150,—
4084P	40 Pfennig Ziffern, purpur, Abart "ungezähnt", vom linken Bogenrand, postfrisch, tadellose Erhaltung, unsigniert, Mi. 600.-	929U **	150,—
4085P	40 Pfennig Ziffern, purpur, Abart "ungezähnt", waagerechtes Paar, postfrisch, tadellose Erhaltung, unsigniert, Mi. 1.200.-	929U(2) **	300,—
4087	42 Pfg Ziffern, drei Stück mit 1, 3, 15 und 75 Pfg Ziffern sowie 24 Pfg Stephan auf Eilboten-R-Brief in den Land-Zustellbereich aus GROSSHABERSDORF über FÜRTH 27.5.47 nach Neukeferloh / Post Haar bei München, Not-R-Stempel, genau portogerecht mit 244 Pfg, Pracht.	930(3),u.a. ☒	200,—
4088	50 Pfg Ziffern und 20 Pfg Arbeiter, minimale Patina, auf extrem seltener Auslands-R-Warenprobe ab PFRONTEN 6.5.48 nach Kreuzlingen / Schweiz, rs. Ankunft 10.5.48, Versandbeutel in guter Bedarfserhaltung	932,950 ☒	200,—
4089	50 Pfg Ziffern Wz steigend im Viererblock, einwandfrei postfrisch, je signiert Schlegel BPP	932Y(4) **	250,—
4092	75 Pfennig Ziffern lebhaftlilaultramarin, Wasserzeichen steigend, senkrecht Paar, postfrisch, Mi. 600.-	934Y(2) **	120,—
4093	80 Pfennig Ziffern, Fehlfarbe schwärzlichviolettblau, gestempelt "Gelsenkirchen", tadellose Erhaltung, Fotobefund Bernhöft ArGe und Fotobefund Hans-Dieter Schlegel BPP "Die Qualität ist einwandfrei, in der für diese Ausgabe normalen Zähnung.", Mi. 450.-	935F ☉	80,—
4094FP	80 Pf. Ziffer mit steigendem Wasserzeichen (erkennbar auch an der waag. Papier bzw. Gummiriffelung), tadellos, Mi. 600.-	935Y ☉	120,—
4095	80 und 60 Pfg Ziffern auf portogerechtem R-Päckchen Adressträger BERLIN WILMERSDORF 17.12.46 nach Großbärenweiler bei Blaufelden.	935a,933a ☒	80,—
4097	1 Reichsmark "I. Kontrollratsausgabe", lebhaftbräunlicholiv, Oberrandviereckdruck im Plattendruck, durchgezähnt, postfrisch, tadellose Erhaltung, Fotobefund Bernhöft ArGe und Fotoattest Hans-Dieter Schlegel BPP "Die Qualität ist einwandfrei.", Mi. 400.-	937d(4) **	80,—
4098	1 RM mit 4 und 40 Pfg Ziffern sowie 16 und 24 Pfg Arbeiter in bunter MiF auf Eilboten-R-Brief mit eigenhändiger Zustellung und genau 184 Pfg Porto ab BURGSTÄDT (SACHSEN) 3.4.48 nach Bad Oeynhausen, Bedarfserhaltung, seltene Portostufe, Ankunft 6.4.48	937,929,91, ☒	150,—
4099	Altershilfe-Blockpaar, je tadellos gestempelt mit Sonderstempel der Ausstellung, beide Blocks geprüft Schlegel BPP, Mi. 450.-	Bl.12A/B ☉	90,—
4100	Blockausgabe "Altershilfe", Blockpaar, sauber mit violettem Sonderstempel "BERLIN Flüchtlings- u. Altershilfe" entwertet, tadellose Erhaltung, Fotoattest Andreas Schlegel BPP "Die Erhaltung ist einwandfrei.", Mi. 450.-	Bl.12A/B ☉	80,—

**Alle Einzellose und Atteste sind unter
www.reinhardfischerauktionen.de abgebildet!**

**Dort sind auch 1435 weitere Lose zu finden, die nicht im
gedruckten Katalog, sondern nur im Internet zu finden sind!**

4101	Blockausgabe "Briefmarkenausstellung Berlin", Blockpaar komplett, gestempelt mit Sonderstempeln "BERLIN C2 / Flüchtlings- und Altershilfe 15.12.1946" in violett, tadellos, je geprüft Schlegel BPP, Mi. 420.-	Bl.12A/B ☉	80,—
4102P	24 Pfennig Leipziger Frühjahrsmesse 1947, gezähnt L 13 1/4 : 13, Wasserzeichen 7 Z (Stufen flach fallend), entwertet mit Sonderstempel "LEIPZIG C1", tadellose Erhaltung, Fotoattest Hans-Dieter Schlegel BPP "Die Qualität ist einwandfrei.", Mi. 1.500.-	941IEZ ☉	300,—
4103P	24 Pfennig Leipziger Frühjahrsmesse 1947, gezähnt L 13 1/4 : 13, Wasserzeichen 7 Z (Stufen flach fallend), entwertet mit Sonderstempel "LEIPZIG C1", tadellose Erhaltung, Fotoattest Hans-Dieter Schlegel BPP "Die Qualität ist einwandfrei.", Mi. 1.500.-	941IEZ **	300,—
4104	60 Pfennig Leipziger Messe 1947, D-Zählung, Wasserzeichenabart IZ "Stufen flach fallend", postfrisch vom unteren Bogenrand. Geprüft Schlegel BPP. Mi.150.-	942DZI **	30,—
4105	60 Pfennig Leipziger Messe 1947, D-Zählung, Wasserzeichenabart IZ "Stufen flach fallend", sauber rundgestempelt vom linken Rand. Geprüft Schlegel BPP. Mi.350.-	942DZI ☉	70,—
4106	60+40 Pf. Leipziger Messe, Eckrandstück mit Druckvermerk, tadellos mit Sonderstempel auf Briefstück, Mi. 200.-	942ICDV ☉	40,—
4107	2, 25 und 80 Pfg Arbeiter als Beifrankatur auf 45 Pfg GSK in seltener Portostufe, portugerechte Eilboten-R-Karte WIESBADEN 16.3.47 nach Nordhausen im Harz, Bedarfpost mit viel Text, Pracht	943,952,957 ☒	150,—
4108	6 Pfennig und 60 Pfennig Arbeiter auf portugerechter R-Drucksache MÜNCHEN 10.3.48 nach Füssen, Ankunft 11.5.48, reiner Bedarf, Pracht	944a,956a ☒	100,—
4109	10 Pfennig (5 Stück) Sämänn in Mischfrankatur mit Nr.943 (2 Stück), Nr.950 (2 Stück), und Nr.951 (4 Stück) auf Ortsbrief innerhalb Kölns vom 23.6.48. Alle Marken der Nr.946 in Farbvariante dunkelgelblichgrün. ARGE Farbbestimmung beiliegend. Mi der losen Marken 900.-	946c ☒	150,—
4110P	10 Pfennig Arbeiterserie, schwärzlichgelblichgrün, Walzendruck Oberrandstück, gestempelt "Stuttgart", tadellose Erhaltung, unsigniert, Fotoattest Jan Hohmann BPP "Die Erhaltung ist einwandfrei.", Mi. 700.-	946cWOR ☉	150,—
4111	10 Pfennig Arbeiter und 2 x 60 Pfennig in zwei verschiedenen Farben auf sehr seltener R-Rückschein-Drucksache WISMAR 18.6.48 nach Schwerin, ungewöhnliche Portostufe, Ankunft 21.6.48.	946,956(2) ☒	150,—
4112	12 Pfennig Arbeiter, acht Stück in portugerechter, äußerst seltener Mehrfachfrankatur als Eilboten-Warenprobe HOCHSTADT über LICHTENFELS 25.8.47 nach Weilheim, rs. Ankunft 27.8.48, kompletter Versandbeutel zwar mit stärkeren Gebrauchsspuren und Marken diverse Fehler/Randklebung, jedoch laut Fotoattest HD Schlegel BPP "... kein weiteres Exemplar mit dieser Versandart und MeF bekannt", Unikat!	947(8) ☒	800,—
4113P	15 Pfennig Arbeiterserie, Plattenfehler I "Ausbuchung rechts an der 1 der Wertangabe 15" nur auf Feld 57 einer Teilaufgabe vorkommend, postfrisch, tadellose Erhaltung, selten, Fotobefund Hans-Dieter Schlegel BPP "Die Qualität ist einwandfrei.", Mi. 500.-	948l **	100,—
4115	20 Pfennig Arbeiter in seltener EF-Version als Gebühr für die Ausfertigung eines Einlieferungsscheins für ein Paket ab OSTERODE 17.3.48 nach Berlin, Pracht	950 ☒	80,—
4116	20 Pfennig Arbeiter, Zahnfehler, auf Auslands-WARENPROBE in seltener EF-Version ab HAMBURG 10.4.48 nach Esch / Luxemburg, ungewöhnliche Destination	950 ☒	100,—
4117P	20 Pfennig Arbeiterserie, Abart "unten ungezähnt", waagerechtes Paar vom Unterrand mit Hausauftragsnummer "4116.47 2", postfrisch, tadellose Erhaltung, der Ordnung halber erwähnen wir das der linke Unterrand schräg abgerissen ist (siehe Foto), eine seltene Einheit und mit der Hausauftragsnummer gegebenenfalls Unikat, Fotoattest Andreas Schlegel BPP, Mi. 2.400.-++	950Uu(2) **	750,—
4123FP	24 Pfennig Arbeiter, dunkelgelbbraun, gestempelt, Farbphotobefund Arge Bernhöft, Mi. 500.-	951c ☉	100,—
4124	30 Pfennig und 50 Pfennig Arbeiter, je zwei Stück, mit 60 Pfennig Arbeiter auf Adressträger für ein Eilboten-R-Päckchen HAMBURG 1.3.48 nach Düsseldorf, sehr seltene Portostufe mit 220 Pfennig, Befund Hohmann "... portugerecht, ... einwandfrei"	953(2),955(2) ☒	150,—
4125	30 Pfennig Arbeiter, Dreierstreifen auf schwerer R-Drucksache im Gewicht bis 250 g aus HAMBURG 2.6.48 im Ortsverkehr mit rs. Ankunft 3.6.48, äußerst seltene MeF-Version, formatbedingt mit geringen Transportspuren	953(3) ☒	300,—
4126	60 Pfennig Arbeiter, Marke postfrisch vom Oberrand in "b"-Farbe, durchgezähnt. Befund ARGE, Mi.400.-	956bPOR **	80,—
4128	60 Pfennig Arbeiter rotkarmin auf Vordruck "Anschriften-Meldekarte" nach Leipzig mit Innendienst-L4 "... Ansriftensuchdienst der Deutschen Post" und Datums-L1 27.3.48, Marke kleiner Eck-ZF, rs. Eintrag eines Melders aus Breslau mit der neuen Adresse in Langensalza.	956a ☒	150,—
4129	80 Pfennig Arbeiter als Gebühr für die portopflichtige Zusatzleistung "Eilboten" auf ansonsten portofreiem Dienstbrief "... durch Ablösung von der Staatsanwaltschaft ANSBACH 17.3.47 nach Nürnberg, Ankunft 18.3.47, sehr seltene EF-Version, Pracht	957 ☒	150,—
4131FP	1 Mark Taube schwärzlichgelboliv, gestempelt, Fotobefund Arge Bernhöft, Mi. 500.-	959aa ☉	100,—
4132FP	1 Mark "schwarzgraugelb" (stark fluoreszierend), geprüft Schlegel BPP mit Typensignierung, Mi. 500.-	959b ☉	80,—
4133	1 Mark Taube vom Oberrand (nicht durchgezähnt) in Mischfrankatur mit Nr. 915, 926, 955 und Nr.37 I vom 23.6.48 (Zehnfachfrankatur) von Lüneburg nach Halle/Saale gelaufen. Nr.959b in Farbvariante "schwarzgraugelb, stark fluoreszierend". Leichte Klebespuren auf dem Brief. ARGE Farbbestimmung beiliegend. Mi. der losen Marke 1.000.-	959bOR ☒	250,—
4134	1 Mark Taube, zwei Stück mit 10 x 24 Pfennig Arbeiter, 20 Pfennig und 2 x 50 Pfennig Ziffern in Zehnfachfrankatur mit 560 Pfennig bzw. 56 Pfennig Porto auf großformatiger, schwerer portugerechter NN-Drucksache LEIPZIG 22.7.28 nach Dresden, Befund Hohmann (Götz LP)	959(2),951(10) ☒	100,—
4135	1 Mark Taube mit 84 Pfennig Ziffern auf portugerechtem kleinformatigem Eilboten-Brief in den Land-Zustellbereich von MÜNCHEN 12.11.47 nach Emmenhausen/Post Waal, Pracht	959,936 ☒	100,—
4136	1 Mark Taube mit 2x 16 Pfennig Arbeiter auf extrem seltener, wenn auch etwas lädiertes R-Rückschein-Fernkarte MÜHLHAUSEN 28.8.47 nach Langensalza, Aktenlochung verschlossen, Patina, Spießblöcher, sehr ungewöhnliche Portostufe, Ankunft vs. 28.8.47, Befund Hohmann "... selten"	959,949(2) ☒	100,—
4137	1 Mark Taube mit Unterrand auf R-Ortsbrief im Gewicht bis 500 g aus SCHWÄBISCH GMÜND 14.6.47, Befund Hohmann "... Umschlag und Marke haben Knitterspuren, seltene Portostufe und EF"	959a ☒	100,—
4138	2 Mark Taube in portugerechter Einzelfrankatur auf schwerem Auslandsbrief HAMBURG 10.5.48 nach Sao Paulo in Brasilien, gewichtsbedingt minimale Patina und Transportspuren	960 ☒	100,—
4139	2 Mark Taube im Rand-Paar auf portugerechtem Wertbrief über 5.500 Mark, das Gewicht mit 480 g vs. notiert, WUPPERTAL RONSDORF 17.2.48 nach Goch, der Umschlag deutliche Transportspuren und Einrisse, Ankunft 18.2.48	960(2) ☒	150,—
4140	2 Mark Taube mit 8 Pfennig Ziffern in portugerechter Mischfrankatur in seltener Portostufen-Kombination als NN-R-Rückschein-Brief ROSTOCK 10.9.47 nach Dresden, der Rückschein war mit Papier-Streifen am Brief fixiert, Befund Hohmann "... Marken einwandfrei"	960,917 ☒	100,—
4141	2 Mark Taube mit 20 Pfennig Arbeiter in portugerechter Mischfrankatur auf komplettem Adressträger für einen schweren Eilboten-R-Brief bis 500 g ab AUMENAU (LAHN) 1.11.47 nach Münster mit vs. Ankunft 3.11.47, Pracht	960,950 ☒	150,—
4142	2 Mark Taube, zwei Stück, dabei 1x mit Unterrand auf schwerem Wertbrief über 5.500 Mark ab FÜRTH 18.6.48 nach Nürnberg mit Gewicht 284 g, portugerecht, rs. fünffach gesiegelt und Ankunft 21.6.48, sehr gute Erhaltung.	960a(2) ☒	150,—
4143	2 Mark Taube schwarzviolettbraun mit 8 Pfennig Arbeiter auf portugerechtem Doppelbrief mit Eilboten-Landzustellung ab TEGERNSEE 12.11.47 an das Forsthaus "Zum Giebel" bei Vorsfelde, Umschlag kleiner Eckfehler, ansonsten gemäß Befund Hohmann "... einwandfrei"	960b,945a ☒	150,—
4144	3 Mark Taube in portugerechter Einzelfrankatur auf links minimal verkürztem bis 1000 g schwerem Eilboten-R-Brief in den Landzustellbereich ab KRAIBURG 24.10.47 nach Fischbrunn Post Hohenstädt / Mittelfranken, seltene Einzelfrankatur, Fotobefund Jan Hohmann BPP	961 ☒	300,—
4146	3 Mark Taube, zwei Stück in extrem seltener Mehrfachfrankatur auf schwerem Orts-Wertbrief über 11.500 Mark aus MÜNCHEN 30.3.48 mit rs. Ankunft 31.3.48	961(2) ☒	300,—
4147	3 Mark Taube mit Unterrand und 5 Mark Taube mit Oberrand auf komplettem Adressträger für einen schwerem Auslandsbrief KASSEL 7.6.48 nach England, in der Gewichtsstufe bis 520 g portugerecht, Befund Hohmann "... einwandfrei"	961,962aPOR ☒	100,—
4148	5 Mark Taube in den beiden besseren Farben (c-Farbe siehe Abb.), tadellos, je Fotobefund Arge, Mi. 680.-	962b,c ☉	120,—
4149	5 Mark Taube mit Oberrand und 2 x 2 Pfennig Arbeiter auf Wertbrief über 9.500 Reichsmark ab HAMBURG 19.6.48 nach Pinneberg mit rs. Ankunft 21.6., portugerecht, kurz vor der Währungsreform	962,943(2) ☒	100,—
4150	5 Mark Taube mit 12 Pfennig Arbeiter in portugerechter Mischfrankatur auf Wertbrief über 9.500 Reichsmark im Ortsverkehr HAMBURG 14.6.48, Ankunft 15.6.48, gute Bedarfserhaltung	962,947 ☒	150,—
4153	12 Pfennig und 75 Pfennig Messe je mit Unterrand, 2 Pfg Arbeiter und 3 Pfg Ziffern auf R-Eigenhändig-Fernkarte CHEMNITZ 4.11.47 nach Leipzig, Ankunft 5.11.47, viel Text, Befund Hohmann "... einwandfrei, sehr seltene Portostufe"	965/66,913,94 3 ☒	150,—

4154	75 Pfennig Leipziger Messe mit Oberrand in EF auf portogerechtem, nur sehr kurze Zeit möglichem Auslandsbrief ab LEIPZIG 2.9.47 nach New York, zudem Verwendung am ersten Ausgabetag, Pracht	966 ☒	250,—
Zehnfachfrankaturen			
4158	84 Pfg im Sechserblock mit 50 und 6 Pfg Ziffern auf NN-Drucksache im Gewicht bis 100 g ab LEIPZIG 21.7.48 nach Neugersdorf, komplette Versandtasche mit unten waagerechter Bugspur, genau portogerecht mit 5,60 RM = 56 Pfg in neuer Währung	936(6),933,915 ☒	150,—
4159	2 Mark Taube auf vollständigem Adressträger einer schweren Auslands-Drucksache bis 100 g Gewicht ab HEILBRONN 22.6.48 nach Bern in die Schweiz, ungewöhnliche EF-Version, Pracht	960 ☒	100,—
4160	3 Mark Taube, zwei Stück auf schwerer Drucksache im Gewicht bis 500 g im Ortsverkehr RECKLINGHAUSEN 22.6.48, Pracht	961(2) ☒	250,—
4161	3 Mark Taube mit 4 x 2 Mark, 80 und 20 Pfg Arbeiter sowie rs. 8x 30 Pfg Ziffern auf sehr ungewöhnlichem Wertbrief, zur Zeit der Währungsreform unzulässig, ANSBACH 21.6.48 nach Murnau, die Währungsangabe vom 500 RM auf DM hs. korrigiert, mit 14,40 RM = 144 Pfg portogerecht frankiert, Ankunft 22.6.48, Pracht	961,960(4),957 ☒	150,—
SBZ			
4167	5 Pfg Abschied mittelgrün auf weißem Papier, tadellos postfrisch, geprüft Kramp BPP, Mi. 240.-	32xb **	40,—
4175	Nicht ausgegeben: 12 Pfg Ziffern sog Potschta, auf Umschlag mit Gefälligkeitsstempel "Dresden A16 bb 23.6.45", Fotoattest Ströh BPP, Mi. 700.-	B1b △	150,—
4176	5 Pfg bis 40 Pfg Ziffern mit Durchstich Loschwitz, Viererblocksatz vom Oberrand mit zentrischen Stempeln "Dresden Loschwitz 13.9.45" auf Kempe-Brief, Mi. 480.-	42/50G(4) ☒	80,—
4177	6 Pfennig Ziffern, schwarzblaugrün, Abart "Druck auf der Gummiseite", Unterrandstück, entwertet "DRESDEN A 16 -e- 5.9.45 -12" auf Briefstück, aus nachvollziehbaren Gründen in gestempelter Erhaltung eine seltene Marke! Fotoattest Bodo Ströh BPP "echt und einwandfrei", Mi. ohne Preis	43AbG △	220,—
4178P	12 Pfennig Ziffern mit nachträglicher Versuchszählung vom Postamt Grossröhrsdorf, postfrisch, tadellose Erhaltung, Fotoattest Bodo Ströh BPP "echt und einwandfrei", Mi. 600.-	46aEZ **	100,—
4179	25 und 2x 40 Pfg Ziffern, 1x mit Unterrand, quasi portogerechter NN-Wertbrief über 145,30 RM ab DRESDEN 16.10.45 Wilthen, um 1 Pfg zu viel frankiert, Ankunft 17.10.45, Werbeumschlag, Pracht	49A,50A(2) ☒	100,—
4180	5 und 40 Pfg Ziffern je im Viererblock mit Linienzählung L 11 auf sehr seltenem, portogerechtem und bedarfsgebrauchtem Wertbrief über 4.500 RM ab COSWIG 19.12.45 nach Döbeln, Ankunft 21.11.45 rs., Pracht-Beleg und eines der wenigen Stücke, die nicht eindeutig aus Sammlerhand stammen, zudem mit besonderer Poststufe, Fotoattest Ströh BPP "... in tadelloser Erhaltung"	42DII(4),50D ☒	300,—
4181	10 Pfennig Freimarke, dunkelgrau, uy-Papier, gestempelter Viererblock mit zentrischer Entwertung "Stollberg e 26.11.45", abgesehen von einem nicht löslichem Falzrest an der unteren linken Marke in tadelloser Erhaltung, Fotoattest Jens Kunz BPP, Mi. 320.-+	52auy(4) ☉	80,—
4182	4 Pfennig, 10 Pfennig und 4 x 30 Pfennig Ziffern ungezähnt auf portogerechtem Wertbrief über 3.000 Mark ab GÖRLITZ 9.1.46 nach Dresden, einzeln geklebt, rs. fünffach gesiegelt, Pracht	52,53,55(4) ☒	150,—
4183	10 Pfennig grau und 30 Pfennig lebhaftbraun ungezähnt auf Postanweisung ZITTAU 22.12.45 nach Sülzhayn, mit allen Vermerken, Ankunft 7.1.46, Fotoattest Ströh BPP "... zählen zu den SBZ-Seltenheiten, ... einwandfrei"	52,55 ☒	350,—
4185P	4 Pfennig Ziffern schwarzblau, postfrisch, tadellose Erhaltung, unsigniert, Fotoattest Bodo Ströh BPP "echt und einwandfrei, in tadelloser postfrischer Erhaltung.", Mi. 750.-	53b **	120,—
4186P	4 Pfennig Ziffern schwarzgrünblau, postfrisch, tadellose Erhaltung, signiert R. Müller und Fotoattest Bodo Ströh BPP "echt und einwandfrei, in tadelloser postfrischer Erhaltung.", Mi. 800.-	53c **	150,—
4187	3 Pfg Ziffer lebhaftorangebraun, Druck auf der Gummiseite, ungezähnt, postfr. Mi. 400.-	56aGu **	80,—
4189	5 Pfennig grün gezähnt und 20 Pfennig blau ungezähnt auf Orts-Nachnahme-Karte der Stadtwerke aus BAUTZEN 22.2.46 mit vorderseitigem Ankunftsstempel 22.2.46, Bedarfsspuren, bei Michel nur ohne Preis gelistet, als Poststufe sehr selten, wie üblich Aktenlochung, signiert Ströh BPP	57,54 ☒	100,—
4190	6 Pf. dunkelviolett, 21er-Block, dabei 3 Marke unten ungezähnt u. 6 Werte ungezähnt, tadellos postfrisch, Mi. 840.-	58cU/Uu **	150,—
4191	12 Pfennig orangerot auf Karte aus PIRNA 25.6.47 mit seltener Nachfrankatur PIRNA 8.7.47 der fälligen Gebühr mit 8 Pfennig und 2 x 15 Pfennig Kontrollrat / Ziffern auf Vordruck "Anschriften-Suchkarte" an den Suchdienst nach Leipzig, "Ich suche ..." mit Text der letzten bekannten Adresse "... bis Einmarsch der Roten Armee in Teplitz - Schönau ...", ungewöhnliche Variante	60a,u.a. ☒	150,—
4192	10 Pfennig Ziffern, dunkelrötlichbraun im waagerechten Paar vom rechten Rand, gestempelt "Magdeburg 12.2.46", tadellose Erhaltung, geprüft Ströh BPP, Mi. 500.-	72 ☉	100,—
4196	15 Pfennig Ziffern, braunkarmin, Wasserzeichen 1X, Engros-Los zu 10 Werten, postfrisch (6), ungebraucht (4), je zweite Wahl, geprüft Dr. Jasch BPP (2) oder je Fotobefund Dr. Jasch BPP (8 Marken), Mi. 2.580.-	80Xa(10) **/*	100,—
4197	15 Pfennig Ziffer mit Wasserzeichen 1 X, postfrisch vom rechten Rand, Fotobefund Ströh BPP "... einwandfrei"	80aX **	80,—
4198P	30 Pfennig Ziffern, dunkeloliv, Abart "dreiseitig ungezähnt", postfrisch, tadellose Erhaltung, unsigniert, Fotoattest Dr. Michael Jasch BPP "echt und einwandfrei", Mi. 800.- - seltene Marke!	83XaUdr **	150,—
4201P	6 Pfennig Bodenreform lebhaftgrün, Postmeistertrennung Wittenberg, nur waagerecht gezähnt, waagerechtes Paar, linke Marke mit Plattenfehler II - nicht im Fotoattest erwähnt, postfrisch, tadellose Erhaltung, Fotoattest Bodo Ströh BPP "... einwandfrei... Postmeister-Trennungen dieser Art sind selten", Mi. 4.400.-	85wbB(2) **	900,—
4202	6 Pfennig Bodenreform, Papier x, Postmeistertrennung Wittenberg L 11 1/2, waagerecht gezähnt, postfrisch, tadellose Erhaltung, geprüft Ströh BPP, Mi. 450.-	85xaB **	80,—
4203	6 und 12 Pfennig. Bodenreform, beide Marken mit Postmeistertrennung Wittenberg L 11½, postfrisch, geprüft Ströh BPP, Mi. 500.-	85/86wbA **	100,—
4204	6 Pfennig bis 42 Pfennig. Wiederaufbau, alle 3 Werte in geschnittenen Paaren vom Unterrand auf Briefstücken, die 12 Pfennig in Farbvariante dunkelrot, alle 3 Briefstücke geprüft Ströh BPP, Mi. 840.-	87/89 ☉	150,—
4205	3 Pfennig bis 30 Pfennig Freimarken, Abart "ungezähnt", Viererblocksatz aller sechs Werte - je vom Oberrand bzw. oberem Eckrand, je zentrisch gestempelt "ERFURT 1f 22.2.46" auf Briefstücken, tadellose Erhaltung, Fotoattest Dr. Michael Jasch BPP "echt und einwandfrei", Mi. 3.280.- - selten in dieser Art!	92/97U(4) △	750,—
4206P	5 Pfennig dunkelmaragdgrün, Spargummierung mit steil fallender Papierstreifung, Plattenfehler I "nur eine untere Umrandungslinie", postfrisch, unsigniert, Fotoattest Schulz BPP "... postfrischer Erhaltung mit Originalgummierung. Sie hat mehrere Gelbflecke. ... Marken in dieser Papiersorte zählen zu den Seltenheiten der SBZ", Mi. 3.200.- - in Verbindung mit dem Plattenfehler eventuell Unikat!	94AYbz2I **	500,—
4207P	6 Pfennig schwärzlichbläulichgrün auf dünnem Papier, tadellos postfrisch, geprüft Herpbichböhm BPP, Mi. 800.-	95AYbyy **	150,—
4209P	8 Pfennig rotorange, Spargummierung mit steil steigender Papierstreifung, postfrisch, tadellose Erhaltung, unsigniert, Fotoattest Bodo Ströh BPP "... einwandfrei... Marken in dieser Papiersorte zählen zu den SBZ-Seltenheiten", Mi. 3.200.-	96AYz1 **	800,—
4210FP	8 Pfennig rotorange, Spargummierung mit steil fallender Papierstreifung, postfrisch, tadellose Erhaltung, unsigniert, Fotoattest Ströh BPP "... einwandfrei... Marken in dieser Papiersorte zählen zu den SBZ-Seltenheiten", Mi. 3.800.- - von uns seit Jahren schon nicht mehr angebotene Variante!	96AYz2 **	1000,—
4212	12 Pfg Freimarke dunkelbräunlichrot, Papier t, entwertet mit Sonderstempel "GOTHA", Fotobefund Dirk Schulz BPP "einwandfrei", Mi. 400.-	97AXbat ☉	80,—
4213	20 Pfennig preußischblau auf Papier mit steil fallender Papierstreifung von vorne betrachtet (Papiersorte p2) in drei Exemplaren als portogerechte Mischfrankatur mit 30 Pfennig olivgrün auf Papiersorte p1 und 8 Pfennig rotorange auf Einschreiben von "Erfurt 1 -ah- 23.3.46" nach Kiel, einige Gelbflecken, Fotoattest Dirk Schulz BPP "20 Pfennig Marken mit dieser Papiersorte (p2) auf Bedarfsbrief sind selten.", Mi. 3.640.-++	98AXp2(3)u.a. ☒	700,—
4214	30 Pfg. Schiller, "p2"-Papier, Briefstück klarem Stempel "Oberlind (Thüringen) 30.5.46", geprüft Dr. Jasch BPP, Mi. 380.-	9999AXap2 ☉	100,—

4215	30 Pfg Goethe dunkelolivgrau, gelblichgraues Papier mit feiner Netzstruktur und Vollgummierung (t-Papier), postfrisch, tadellose Erhaltung, unsigniert, Fotoattest Dirk Schulz BPP "echt und einwandfrei, in tadelloser postfrischer Erhaltung.", Mi. 600.-	99AXat **	80,—
4216FP	30 Pfennig schwarzoliv, weißgraues Papier mit steil steigender Streifung, gezähnt L11, entwertet mit nicht bestimmbarem Stempelfragment - womöglich einer Viererblockentwertung, diese Type wird kaum einmal angeboten, Fotoattest Erich Herpichböhm BPP "in einwandfreier Erhaltung.", Mi. für ** 6.500.-, gestempelt bisher noch nicht gelistet, was anhand der nicht bestimmbarer Entwertung auf diesem Exemplar nachvollziehbar ist.	99AYcz1 ☉	1300,—
4218FP	Blockausgabe "Antifaschismus", x-Papier, Kleinbogen zu sechs Blockausgaben somit alle Typen I - VI, postfrisch in tadelloser Erhaltung, einmal senkrecht gefaltet, unsigniert, Mi. 3.000.- (oder 2.700.- für 6 einzelne Blocks).	Bl.1xa(6) **	600,—
4220	Blockausgabe "Weihnachten: Antifaschismus", x-Papier, a-Farbe, Block in Type II, portogerecht als Einzelfrankatur auf Brief mit Entwertung Erfurt 1 f 24.12.45, Fotoattest Ströh BPP: "Der Brief und Block sind echt und einwandfrei", Mi. 2.500.-	Bl.1xa(II) ☒	400,—
4221	Blockausgabe "Weihnachten", Blocktype IV, Papier t, ungebraucht mit Originalgummierung, Haftspuren, Bugspuren, unsigniert, Expertise Thilo Nagler VP (2025), Mi. 800.-	Bl.2t *	100,—
4222FP	Blockausgabe "Weihnachten, Type I, Papier t, portogerechte Frankatur mit zwei Werten 6 Pfennig grün auf R-Brief von "Eisenberg (Thüring.) a 19.1.46" nach Gotha mit rückseitigem Ankunftsstempel "Gotha 1 m", linke obere Ecke leicht abgerundet - darüber hinaus tadellose Erhaltung, Expertise Thilo Nagler VP (2025), Mi. 7.000.-	Bl.2t,95AXax ☒	1000,—
4224	Brückenbau-Großbogen mit je 50 Marken der Werte zu 10, 12, 16 und 24 Pf. in postfrischer und ungefalteter Erhaltung. Kleinere Einrisse an einer Seite des Randes. Mi. 800.-	GB1ay **	150,—
4226	Blockausgabe Brückenbau, dabei die 12 Pfg rot, tadellos postfrisch, unsigniert, Fotoattest Bodo Ströh BPP "Der Block ist echt und einwandfrei in tadelloser postfrischer Erhaltung mit Originalgummierung ohne Falz bzw. Falzspur.", Mi. 1.100.-	Bl.4byl/III **	250,—
4227FP	Blockausgabe "Wiederaufbau zerstörter Brücken", Type III, entwertet "WEIMAR 3 25.5.46 17-18", tadellose Erhaltung, Fotoattest Dr. Michael Jasch BPP "echt und einwandfrei", Mi. 1.700.-	Bl.4ay ☉	500,—
4228	12 Pfennig Brückenbau + 24 Pfennig Brückenbau mittelsiena, senkrechtes Zwischenstegpaar, postfrisch, tadellose Erhaltung, Fotoattest Bodo Ströh BPP "echt und einwandfrei, in tadelloser postfrischer Erhaltung.", Mi. 700.-	SZd2by **	150,—
4229	6 Pfennig Ziffernausgabe, lebhaftgrauviolett mit nachträglicher Zähnung 1 1/2 vom Postamt Rosswein, Massenfrankatur zu 12 Werten (3 Viererblocks) nebst Zufrankatur 12 Pfennig Wappenausgabe auf portogerecht frankiertem Einschreibebrief von "Etdorf über Rosswein -a- 8.3.46" nach Coswig, tadellose Erhaltung, Fotoattest Bodo Ströh BPP "echt und einwandfrei Briefe dieser Art sind sehr selten.", Mi. 1.770.-++	117aBX(12),79 aY ☒	430,—
4230	10 Pfg Ziffern grau, vier Stück mit 2x 3 und 8 Pfg sowie Thüringen 6 Pfg auf komplettem Adressträger für eine R-Warenprobe ab SCHMÖLLN 27.2.46 nach Nürnberg, portogerecht mit insgesamt 60 Pfg frankiert, außergewöhnlich seltene Poststufe, Fotoattest Ströh BPP "... SBZ-Seltenheiten"	126(2),131(4) ☒	300,—
4232	3 und 20 Pfg Ziffern, beide Wz. 1 X, auf portogerechter NN-Drucksachenkarte LEIPZIG 26.11.45 nach Eisleben, Pracht, Fotoattest Ströh BPP "... sehr selten"	126wbX,134wX ☒	200,—
4235	40 Pfg Ziffern dunkelrotlichlila, Wz. Y Stufen steigend im postfrischen Viererblock, Fotoattest Ströh BPP "... einwandfrei, ...sehr selten".	136wbY(4) **	100,—
4236	3 Pfennig bis 12 Pfennig Ziffern-Ausgabe, alle acht verschiedenen Zusammendrucke auf sechs Briefstücken mit Entwertung "LEIPZIG C1 20.12.34", tadellose Erhaltung, geprüft Ströh BPP, Mi. 640.-	WZd13/16,SZd 3/6 △	120,—
4237FP	4 Pfennig Abschiedsausgabe mit Wasserzeichen X (Stufen fallend), entwertet mit Sonderstempel "MORITZBURG Jagdschloß -5.3.46" auf Briefstück mit Zufrankatur 12 Pfennig Wiederaufbau Dresden, tadellose Erhaltung, Fotoattest Dr. Michael Jasch BPP (2025) "echt und einwandfrei". Mi. 1.200.- - recht seltene Marke!	151X △	400,—
4238	6 Pfennig Abschiedsserie, dunkelrotviolett, Wasserzeichen X - Stufen fallend, Eckrandstück oben rechts (Feld 10) mit Plattenfehler I "schräger Dachfirst am Haus links vom Turm", postfrisch, tadellose Erhaltung, unsigniert, Fotoattest Bodo Ströh BPP "echt und einwandfrei, in tadelloser postfrischer Erhaltung.", Mi. 800.-++	153Xbl **	150,—
4239	12 Pfg Abschied mit Wz. fallend, zusammen mit 8 weiteren Marken als dekorative Buntfrankatur auf Sammler-R-Ortskarte von LEIPZIG 30.3.46, Fotoattest Ströh BPP "... einwandfrei"	155X, u.a. ☒	100,—
4241P	24 Pfennig Leipziger Messe, Fehlfarbe blauviolett auf weißem Papier, Wasserzeichen X (Stufen fallend), ungebraucht mit Originalgummierung, unsigniert, Fotoattest Dr. Michael Jasch BPP (2025) "echt und einwandfrei", Mi. 800.-	164AXFa *	150,—
4242	Leipziger-Messe-Block, Sonderdruck mit Schutzhülle. ungebraucht, Mi. 500.-	Bl.5SX (*)	100,—
4243FP	25 Pf. mit Bezirkshandstempel 16 b Meuselwitz, Walzendruck-Oberrand, zus. mit 10 und 15 Pf. auf portogerechtem Brief nach Österreich mit Zensurstpl., tadellos, sign. Herbst	175IIIWOR ☒	50,—
4245	6 Pfennig Arbeiter dunkelrotviolett, Walzendruck, Oberrandstück, postfrisch, tadellose Erhaltung, Fotobefund Siegbrief Paul BPP "Die Erhaltung ist einwandfrei.", Mi. 600.-	183bWOR **	100,—
4246P	6 Pfennig Arbeiterserie mit Maschinenaufdruck "Sowjetische Besatzungs Zone", schwärzlichbläulichviolett, postfrisch, tadellose Erhaltung, unsigniert, Fotoattest Dr. Karsten Ruscher BPP "Die Qualität ist einwandfrei.", Mi. 1.200.-	183e **	240,—
4247P	8 Pfennig Arbeiterserie mit Maschinenaufdruck "Sowjetische Besatzungs Zone", schwärzlichgraurot, Walzendruck, Oberrandstück postfrisch, tadellose Erhaltung, unsigniert, Fotobefund Siegfried Paul BPP "Die Erhaltung ist einwandfrei.", Mi. 900.-	184bWOR **	150,—
4248	8 und 4x 12 Pfg Arbeiter in sehr seltener Porto-Kombination als portogerechte NN-Geschäftspapiere DRESDEN 16.8.48 nach Hainsberg, Notumschlag aus Werbeplakat	184,186(4) ☒	150,—
4249	16 Pfennig Arbeiterserie mit Maschinenaufdruck "Sowjetische Besatzungs Zone", schwärzlichopalgrün, Unterrandviererblock (gering im Bogen vier Zähne angetrennt), postfrisch, tadellose Erhaltung, unsigniert, Fotoattest Dr. Karsten Ruscher BPP "Die Qualität der Marken ist einwandfrei.", Mi. 1.400.-	188c(4) **	250,—
4250	30 Pfg Arbeiter im Paar auf komplettem Adressträger einer schweren Mischsendung bis 500 g als seltene Poststufe ab DRESDEN 12.8.48 nach Bitterfeld, gute Bedarfserhaltung	192(2) ☒	150,—
4251	50 Pfg Arbeiter, drei Stück auf vollständigem Adressträger für eine schwere Auslands-R-Drucksache im Gewicht bis 180 g ab HALLE nach Havertown, USA, Teilabschlag US-Zensurstempel vs., übliche Bedarfserhaltung für schwierige Poststufen dieser Art	194(3) ☒	150,—
4252	80 Pfennig mit 12 Pfennig und 2 x 2 Pfennig auf R-Ortsbrief in Kombination mit Zusatzdienst "Eigenhändig", größerformatiger Umschlag ab BERLIN C25 am 19.10.48 nach Steglitz mit Ankunft 20.10.48 rs., formatbedingte Transportsuren, sehr seltene Poststufe	196,186,182(2) ☒	100,—
4255	20 Pfennig Bundestag mit Plattenfehler "Dorn am ersten Dachfirst oben", postfrisch, minimale Fingerspur, Mi. ohne Preis	212/27 **	Gebot
SBZ Briefe			
4262	1946, eingeschriebener Bedarfsbrief aus den USA nach Zittau vom 6. März 1941 ab dortigem Postamt. Der Brief trägt einen brit. Zensurstreifen, Zensurstempel und handschriftlichen Vermerk des Zensors, ferner rückseitig einen Aufkleber "Zurückgehaltene Post von der Zensur freigegeben. Etwasige Antwortsendungen müssten den gegenwärtigen Bestimmungen entsprechen", Ankunftsstempel "ZITTAU 1i 3.9.46", und einen handschriftlichen Vermerk "Bank geschlossen". Ein sehr seltener Beleg!	USA280 ☒	150,—

Sammlung Thüringer Wald – Bezirk 16

Mit den folgenden 521 Losen beginnen wir mit der Auflösung der vielleicht größten Sammlung des Bezirks 16 der SBZ-Bezirkshandstempelaufdrucke. Die Sammlung wurde von sehr kompetenter Hand aufgebaut und mit gleicher Kompetenz wurden auch die Beschreibungen erstellt. Praktisch jedes Stück hat eine aktuelle Prüfung und es werden nur Stücke angeboten, die auch nach aktuellem Forschungsstand echt sind.

In unseren nächsten Auktionen werden weitere Teile dieser Sammlung versteigert werden.

Bezirkshandstempel - Bezirk 16

4263FP	2 Pfennig im Paar mit rotem Aufdruck 16 (Wingerode) Heiligenstadt, Briefstück, einwandfrei, Arge Gruppe 8, geprüft v. Heintze BPP, Mi./Arge 200.-	166III △	70,—
4264FP	2 Pfennig im Viererblock mit schabloniertem Aufdruck 16 Gera-Zwätzen, Briefstück, einwandfrei, geprüft von Heintze BPP, Mi. 65.-	166III △	25,—
4265FP	2 Pfennig im waagerechten Doppelstück mit lilarotem Aufdruck 16 (Beuren) Heiligenstadt, postfrisch, einwandfrei, Arge Gruppe 7, geprüft v. Heintze BPP, Mi./Arge 120.-	166III **	50,—
4266FP	2 Pfennig mit Aufdruck 16 (Teistungen) Worbis, gestempelt, einwandfrei, Arge Gruppe 10, geprüft Wagner BPP, Mi./Arge 225.-	166III ⊙	85,—
4267FP	2 Pfennig mit Aufdruck 16 Gräfenhain a, Briefstück, einwandfrei, Arge Gruppe 10, geprüft v. Heintze BPP, Mi./Arge 226.-	166III △	90,—
4268FP	2 Pfennig mit rotem Aufdruck 16 Gräfenroda, gestempelt, einwandfrei, Arge Gruppe 9, geprüft v. Heintze BPP, Mi./Arge 155.-	166III ⊙	65,—
4269FP	2 Pfennig mit schwarzem Aufdruck 16 Hirschberg, gestempelt, einwandfrei, selten, Arge Gruppe 8, geprüft Petzold BPP, Mi./Arge 100.-	166III ⊙	40,—
4270FP	2 Pfennig mit violetttem, sowie 2 Pfennig mit rotem Aufdruck 16 Suhl 1 e, postfrisch, einwandfrei, selten und unterbewertet, geprüft Petzold BPP	166III **	50,—
4271FP	2 Pfennig mit violettrottem Aufdruck 16 Schmiedefeld, gestempelt, einwandfrei, Arge Gruppe 10, selten, geprüft Wagner BPP, Mi./Arge 225.-	166III ⊙	90,—
4272FP	2 Pfennig 16 Georgenthal zusammen mit 84 Pfennig Gotha 1 auf Briefstück, einwandfrei, Arge Gruppe 8, geprüft Wagner BPP, Mi./Arge 150	166,181III △	60,—
4273FP	2 bis 80 Pfennig, ohne 30 Pfennig, Aufdruck 16 Meuselwitz b, Type b, Briefstück, gestempelt, einwandfrei, alle Werte BPP-geprüft, Mi. 225.-	166/80III △	85,—
4274FP	1 Mark sowie 2 bis 80 Pfennig mit Aufdruck 16 Greiz, postfrisch, einwandfrei, alle Werte BPP-geprüft, Mi. 125.-	166/80,IIaIII **	50,—
4275FP	2 bis 84 Pfennig mit Aufdruck 16 Eisenberg, postfrisch (2 Pfennig Falz), einwandfrei- alle BPP-geprüft, Mi./Arge 132.-	166/81III **	55,—
4276FP	2 bis 84 Pfennig mit Aufdruck 16 Meiningen in Type c, 30 Pfennig Type a, postfrisch, einwandfrei, alle Werte BPP-geprüft, Mi. 110.-	166/81III **	45,—
4277FP	2 bis 84 Pfennig mit Aufdruck 16 Eisenach 2, Type f, 2. Auflage am Postamt 2, postfrisch, einwandfrei, alle Werte BPP-geprüft, Mi. 110.-+	166/81III **	50,—
4278FP	2 bis 84 Pfennig (ohne 16 Pfennig) mit Aufdruck 16 Erfurt Land, Type m, postfrisch, einwandfrei, alle Werte kompetent BPP-geprüft, Mi. 105.-	166/81III **	45,—
4279FP	2 bis 84 Pfennig (ohne 50 Pfennig) mit Aufdruck 16 Dingelstädt, postfrisch, einwandfrei, alle Werte BPP-geprüft, Mi./Arge 125.-	166/81III **	50,—
4280FP	2 bis 84 Pfennig Arbeiterserie mit Aufdruck 16 Erfurt 1 in Type a, postfrisch, einwandfrei, alle Werte kompetent BPP-geprüft, Mi. 110.-	166/81III **	45,—
4281FP	2 bis 84 Pfennig inclusive heller 60 mit Aufdruck 16 Camburg a, postfrisch, einwandfrei, alle Werte BPP-geprüft, Mi. 460.-	166/81III **	180,—
4282FP	2 bis 84 Pfennig mit Aufdruck 16 Auma, postfrisch, einwandfrei, nicht häufig, alle Werte BPP-geprüft, Mi./Arge 135.-	166/81III **	60,—
4283FP	2 bis 84 Pfennig mit Aufdruck 16 Bürgel, postfrisch, einwandfrei, Arge Gruppe 4, selten, alle Werte BPP-geprüft, Mi./Arge 220.-	166/81III **	100,—
4284FP	2 bis 84 Pfennig mit Aufdruck 16 Dermbach, postfrisch, einwandfrei, alle Werte geprüft BPP, Mi. 110.-++	166/81III **	50,—
4285FP	2 bis 84 Pfennig mit Aufdruck 16 Eisenach 1 a, Type d, postfrisch, einwandfrei, alle Werte BPP-geprüft, Mi. 110.-	166/81III **	40,—
4286FP	2 bis 84 Pfennig mit Aufdruck 16 Eisenach 1, Type a, postfrisch, einwandfrei, alle Werte BPP-geprüft, Mi. 110.-	166/81III **	40,—
4287FP	2 bis 84 Pfennig mit Aufdruck 16 Eisenach 1, typengemischt, postfrisch, einwandfrei, alle Werte BPP-geprüft, Mi. 110.-	166/81III **	45,—
4288FP	2 bis 84 Pfennig mit Aufdruck 16 Eisenach, typengemischt, Briefstücke, einwandfrei, geprüft Wagner BPP, Mi. 290.-	166/81III △	130,—
4289FP	2 bis 84 Pfennig mit Aufdruck 16 Eisenberg, Type a, postfrisch, einwandfrei, alle BPP-geprüft, Mi. 110.-	166/81III **	45,—
4290FP	2 bis 84 Pfennig mit Aufdruck 16 Eisfeld, gestempelt, einwandfrei, geprüft v. Heintze BPP, Mi. 290.-	166/81III ⊙	120,—
4291FP	2 bis 84 Pfennig mit Aufdruck 16 Eisfeld, postfrisch, einwandfrei, alle BPP-geprüft, Mi. 110.-	166/81III **	45,—
4292FP	2 bis 84 Pfennig mit Aufdruck 16 Ellrich, postfrisch, einwandfrei, alle geprüft BPP, Mi. 110.-	166/81III **	50,—
4293FP	2 bis 84 Pfennig mit Aufdruck 16 Erfurt 1 a in Type i, postfrisch, einwandfrei, alle Werte kompetent BPP-geprüft, Mi. 110.-	166/81III **	45,—
4294FP	2 bis 84 Pfennig mit Aufdruck 16 Erfurt 1 in Type d, postfrisch, einwandfrei, alle Werte kompetent BPP-geprüft, Mi./Arge 126.-	166/81III **	50,—
4295FP	2 bis 84 Pfennig mit Aufdruck 16 Erfurt 1 in Type e, postfrisch, einwandfrei, alle Werte kompetent BPP-geprüft, Mi. 110.-	166/81III **	45,—
4296FP	2 bis 84 Pfennig mit Aufdruck 16 Erfurt 1 in Type h, postfrisch, einwandfrei, alle Werte kompetent BPP-geprüft, Mi. 110.-	166/81III **	45,—
4297FP	2 bis 84 Pfennig mit Aufdruck 16 Erfurt 3, Type k, postfrisch, einwandfrei, alle Werte kompetent BPP-geprüft, Mi. 110.-	166/81III **	45,—
4298FP	2 bis 84 Pfennig mit Aufdruck 16 Erfurt 3, Type k, postfrisch, einwandfrei, alle Werte kompetent BPP-geprüft, Mi. 110.-	166/81III **	45,—
4299FP	2 bis 84 Pfennig mit Aufdruck 16 Gera 1, Type a, postfrisch, einwandfrei, alle Werte BPP-geprüft, Mi. 110.-	166/81III **	45,—
4300FP	2 bis 84 Pfennig mit Aufdruck 16 Gera 1, Type b, postfrisch, einwandfrei, alle Werte BPP-geprüft, Mi. 110.-	166/81III **	45,—
4301FP	2 bis 84 Pfennig mit Aufdruck 16 Gera 4, postfrisch, einwandfrei, alle Werte BPP-geprüft, Mi. 110.-	166/81III **	45,—
4302FP	2 bis 84 Pfennig mit Aufdruck 16 Gotha 1, Type b, sowie 24 und 40 Pfennig Mischfarbe mit Aufdruck Gotha 1, Type b, postfrisch, einwandfrei, alle Werte BPP-geprüft, Mi. 155.-	166/81III **	60,—
4303FP	2 bis 84 Pfennig mit Aufdruck 16 Gotha, typengemischt, Briefstücke, einwandfrei, geprüft Wagner BPP, Mi. 290.-	166/81III △	120,—
4304FP	2 bis 84 Pfennig mit Aufdruck 16 Gotha, verschiedene Ämter, dabei auch Farbaufdrucke, bis auf 84 Pfennig alle Werte auf Briefstück, 84 Pfennig gestempelt, einwandfrei, alle Werte BPP-geprüft, Mi./Arge 310.-	166/81III △	110,—
4305FP	2 bis 84 Pfennig mit Aufdruck 16 Gotha, verschiedene Ämter, postfrisch, einwandfrei, alle Werte BPP-geprüft, Mi. 110.-	166/81III **	45,—
4306FP	2 bis 84 Pfennig mit Aufdruck 16 Großbreitenbach, postfrisch, einwandfrei, geprüft Dr. Kalb BPP, Mi./Arge 135.-	166/81III **	55,—
4307FP	2 bis 84 Pfennig mit Aufdruck 16 Hermsdorf, postfrisch, einwandfrei, alle Werte BPP-geprüft, Mi./Arge 120.-	166/81III **	50,—
4308FP	2 bis 84 Pfennig mit Aufdruck 16 Ilmenau, postfrisch, einwandfrei, alle Werte BPP-geprüft, Mi./Arge 110.-	166/81III **	45,—
4309FP	2 bis 84 Pfennig mit Aufdruck 16 Jena, Briefstücke, einwandfrei, geprüft Dr. Böheim BPP, Mi. 290.-	166/81III △	110,—
4310FP	2 bis 84 Pfennig mit Aufdruck 16 Langensalza, postfrisch, einwandfrei, alle Werte BPP-geprüft, Mi. 110.-	166/81III **	45,—
4311FP	2 bis 84 Pfennig mit Aufdruck 16 Lobenstein, postfrisch, einwandfrei, alle Werte BPP-geprüft, Mi. 110.-	166/81III **	45,—
4312FP	2 bis 84 Pfennig mit Aufdruck 16 Meiningen in Type b, 60 Pfennig Type a, postfrisch, einwandfrei, alle Werte BPP-geprüft, Mi. 110.-	166/81III **	45,—
4313FP	2 bis 84 Pfennig mit Aufdruck 16 Meiningen, Type a, postfrisch, einwandfrei, alle Werte BPP-geprüft, Mi. 110.-	166/81III **	45,—
4314FP	2 bis 84 Pfennig mit Aufdruck 16 Meuselwitz b, Type b, postfrisch, einwandfrei, alle Werte BPP-geprüft, Mi. 110.-	166/81III **	45,—
4315FP	2 bis 84 Pfennig mit Aufdruck 16 Meuselwitz b, Type b, postfrisch, einwandfrei, alle Werte BPP-geprüft, Mi. 110.-	166/81III **	45,—
4316FP	2 bis 84 Pfennig mit Aufdruck 16 Mühlhausen 1, Type a, postfrisch, einwandfrei, alle Werte BPP-geprüft, Mi. 110.-	166/81III **	45,—
4317FP	2 bis 84 Pfennig mit Aufdruck 16 Mühlhausen 1, Type b, Mischfarbe, 20 und 60 Pfennig nicht ausgegeben, 2 und 6 Pfennig mit rotem Aufdruck, postfrisch, einwandfrei, alle Werte BPP-geprüft, Mi./Arge 150.-	166/81III **	60,—
4318FP	2 bis 84 Pfennig mit Aufdruck 16 Mühlhausen 1, Type b, postfrisch, einwandfrei, alle Werte BPP-geprüft, Mi. 110.-	166/81III **	45,—

4319FP	2 bis 84 Pfennig mit Aufdruck 16 Mühlhausen 2, Type g, 2 und 6 Pfennig mit rotem Aufdruck, postfrisch, einwandfrei, alle Werte BPP-geprüft, Mi./Arge 116.-	166/81III **	50,—
4320FP	2 bis 84 Pfennig mit Aufdruck 16 Mühlhausen, verschiedene Typen, dabei rote Aufdrucke und in Mischfarbe, postfrisch, einwandfrei, alle Werte BPP-geprüft, Mi./Arge 140.-	166/81III **	55,—
4321FP	2 bis 84 Pfennig mit Aufdruck 16 Rudolstadt, 15 Pfennig nicht ausgegeben, postfrisch, einwandfrei, alle Werte BPP-geprüft, Mi. 95.-	166/81III **	40,—
4322FP	2 bis 84 Pfennig mit Aufdruck 16 Rudolstadt, 15 Pfennig nicht verausgabt, 50 Pfennig fehlt, postfrisch, einwandfrei, alle Werte BPP-geprüft, Mi. 90.-	166/81III **	35,—
4323FP	2 bis 84 Pfennig mit Aufdruck 16 Saalfeld 1, bis auf 84 Pfennig alles auf Briefstück, einwandfrei, alle Werte BPP-geprüft, Mi. 290.-	166/81III ⊙/△	120,—
4324FP	2 bis 84 Pfennig mit Aufdruck 16 Saalfeld 1, postfrisch, einwandfrei, alle Werte BPP-geprüft, Mi. 110.-	166/81III **	45,—
4325FP	2 bis 84 Pfennig mit Aufdruck 16 Schmalkalden, postfrisch, einwandfrei, alle Werte BPP-geprüft, Mi. 115.-	166/81III **	45,—
4326FP	2 bis 84 Pfennig mit Aufdruck 16 Schmölln e, oder f, postfrisch, einwandfrei, alle Werte BPP-geprüft, Mi. 110.-	166/81III **	45,—
4327FP	2 bis 84 Pfennig mit Aufdruck 16 Sondershausen, postfrisch, einwandfrei, alle Werte BPP-geprüft, Mi. 110.-	166/81III **	45,—
4328FP	2 bis 84 Pfennig mit Aufdruck 16 Waltershausen, postfrisch, 30 Pfennig sauber ungebraucht, alle Werte BPP-geprüft, Mi. 100.-	166/81III **	35,—
4329FP	2 bis 84 Pfennig mit Aufdruck 16 Weimar, postfrisch, einwandfrei, alle Werte BPP-geprüft, Mi. 110.-	166/81III **	45,—
4330FP	2 bis 84 Pfennig mit Aufdruck Erfurt 3, Type k, auf Briefstücken mit Sonderstempel "EINHEIT DEUTSCHLANDS MAHNT", 80 Pfennig auf Paketkartenabschnitt, einwandfrei, geprüft Wagner BPP, Mi. 290.-	166/81III △	130,—
4331FP	2 bis 84 Pfennig mit schwarzem Aufdruck, 2, 16, 20, 50, 60 Pfennig mit violetter Aufdruck und 2, 6, 40 Pfennig mit Aufdruck in Mischfarbe, alle Aufdrucke von 16 Gotha 1, Type a,, alle Werte BPP-geprüft, Mi./Arge 165.-	166/81III **	65,—
4332FP	2 bis 84 Pfennig mit violetter Aufdruck 16 Weida, postfrisch, einwandfrei, alle Werte BPP-geprüft, Mi. 110.-	166/81III **	45,—
4333FP	2 bis 84 Pfennig mit violetter Aufdruck 16 Weida, sowie 2, 6, 15 Pfennig mit rotem Aufdruck Weida, Briefstücke, einwandfrei, alle Werte BPP-geprüft, Mi. 370.-	166/81III △	130,—
4334FP	2 bis 84 Pfennig und helle 60 mit Aufdruck 16 Apolda in verschiedenen Typen, Briefstücke, einwandfrei, helle 60 noch nicht endgültig geklärt und ohne Signatur, alle anderen Werte geprüft v. Heintze BPP, Mi. 290.-++	166/81III △	150,—
4335FP	2 bis 84 Pfennig, (ohne 16 Pfennig) mit Aufdruck 16 Jena 1, Einschreibebrief, einwandfrei, geprüft Wagner BPP, Mi. der Marken 275.-	166/81III ☒	100,—
4336FP	2 bis 84 Pfennig, 15 und 20 Pfennig nicht ausgegeben, Aufdruck 16 Meuselwitz, Type a, postfrisch, einwandfrei, alle Werte BPP-geprüft, Mi. 90.-	166/81III **	35,—
4337FP	2 bis 84 Pfennig, 50 Pfennig fehlt, Aufdruck 16 Bad Blankenburg, Briefstücke, einwandfrei, alle Werte BPP-geprüft, Mi. 290.-	166/81III △	110,—
4338FP	2 bis 84 Pfennig, ohne 15 Pfennig, mit Aufdruck 16 Schleiz, postfrisch, einwandfrei, alle Werte BPP-geprüft, Mi./Arge 122.-	166/81III **	50,—
4339FP	2 bis 84 Pfennig, ohne 30 Pfennig, mit Aufdruck 16 Königsee, postfrisch, einwandfrei, alle Werte BPP-geprüft, Mi./Arge 125.-	166/81III **	50,—
4340FP	Komplette Serie, ohne 15 Pfennig, mit Aufdruck 16 (Harra) Lobenstein, postfrisch, einwandfrei, alle Werte BPP-geprüft, Mi. 90.-	166/81III **	40,—
4341FP	Helle 60 mit violetter Aufdruck 16 Jena 1, zusammen mit 2 bis 84 Pfennig mit schwarzem Aufdruck 16 Jena 1, Satzbrief mit leichten Beförderungsspuren nach Hirschroda, Post Dornburg, die helle 60 mit dem violetten Aufdruck konnte erst kürzlich nach Vorlage dieses Briefes als echt anerkannt werden, galt bis dahin als ungeklärt, extrem seltenes Stück, geprüft Wagner BPP, Mi. der Marken 685.- mit der hellen 60 Liebhaberpreis!	166/81,179III ☒	400,—
4342FP	2 bis 84 Pfennig, ohne 50 Pfennig, dafür 50 Pfennig Hannovermesse, Aufdruck Nordhausen 1, postfrisch, einwandfrei, Hannovermesse selten und unterbewertet, alle Werte BPP-geprüft, Mi. 155.-++	166/81,IVIII **	85,—
4343FP	2 bis 84 Pfennig sowie Ziffer 15 mit Aufdruck 16 Bleicherode, postfrisch, einwandfrei, alle Werte BPP-geprüft, Mi. 130.-	166/81,IIII **	50,—
4344FP	2 bis 84 Pfennig, sowie Ziffer 30 mit Aufdruck 16 Gotha, verschiedene Ämter, postfrisch, einwandfrei, alle Werte BPP-geprüft, Mi. 140.-	166/81,IplII **	60,—
4345FP	2 bis 84 Pfennig, sowie Ziffer 75 mit Aufdruck 16 Steinach b, 16 Pfennig nicht ausgegeben, 40 Pfennig mit Falz (unberechnet), postfrisch, einwandfrei, Arge Gruppe 3, alle Werte BPP-geprüft, Mi./Arge 200.-	166/81,IVII **	75,—
4346FP	2 bis 84 Pfennig und 1 Mark, ohne 15 und 30 Pfennig, Aufdruck 16 Schlotheim, postfrisch, einwandfrei, Arge Gruppe 4, alle Werte BPP-geprüft, Mi./Arge 230.-	166/IIaIII **	90,—
4347FP	2, 6, 12, 24 Pfennig im Paar mit schabloniertem Aufdruck 16 Gera-Zwötzen, postfrisch, einwandfrei, alle Werte BPP-geprüft	ex166/74III **	25,—
4348FP	2, 6, 8, 12, 24 Pfennig mit Aufdruck 16 Eisenach Land, postfrisch, einwandfrei, Arge Gruppe 7, alle Werte BPP-geprüft, Mi./Arge 300.-	ex166/74III **	120,—
4349FP	2, 20, 15, 25 Pfennig mit Aufdruck 16 Greiz auf Briefstück, einwandfrei, geprüft v. Heintze BPP, Mi. 150.-	ex166/75 △	60,—
4350FP	2, 6, 8, 30, 40 mit schwarzvioletter Aufdruck 16 Eisenach 1, Type a, gestempelt, Briefstück, einwandfrei, geprüft v. Heintze, Dr. Böheim BPP	ex166/76II ⊙/△	20,—
4351FP	2, 8, 10, 12, 15, 16, 20, 30 Pfennig mit Aufdruck 16 Katzhütte, postfrisch, einwandfrei, selten, unterbewertet, Arge Gruppe 7, alle Werte BPP-geprüft, Mi./Arge 490.-	ex166/76III **	190,—
4352FP	6, 12, 15, 20, 30 Pfennig mit Aufdruck 16 Meuselwitz a, Type e, Viererblöcke auf Briefstück mit Sonderstempel, einwandfrei, alle Werte BPP-geprüft, Mi. 405.-	ex166/76III △	140,—
4353FP	2 bis 12, 24, 30, 40 Pfennig mit Aufdruck 16 Steinbach-Hallenberg, gestempelt, Briefstück, einwandfrei, Arge Gruppe 6, alle Werte BPP-geprüft, Mi./Arge 350.-	ex166/77III ⊙/△	130,—
4354FP	2, 6, 8, 12, 15, 16, 24, 30, 40 Pfennig mit Aufdruck 16 Mühlhausen, Type b in Mischfarbe, 2 und 6 Pfennig roter Aufdruck, postfrisch, einwandfrei, alle Werte BPP-geprüft, Mi./Arge 95.-	ex166/77III **	35,—
4355FP	2, 6, 20, 25, 50 Pfennig mit Aufdruck 16 Neuhaus am Rennweg, postfrisch, Arge Gruppe 5, einwandfrei, alle Werte BPP-geprüft, Mi./Arge 120.-	ex166/78III **	50,—
4356FP	2, 6, 8, 10, 12, 16, 20, 24, 25, 30, 40, 60 Pfennig mit Aufdruck 16 Ruhla, postfrisch, einwandfrei, alle Werte BPP-geprüft, Mi./Arge 205.-	ex166/79III **	80,—
4357FP	2, 6, 8, 10, 12, 24, 50, 60 Pfennig mit schwarzem Aufdruck 16 Bad Liebenstein, bis auf die 8 Pfennig alles Briefstücke, einwandfrei, Arge Gruppe 5, alle Werte BPP-geprüft, Mi./Arge 200.-	ex166/79III △	80,—
4358FP	2, 6, 8, 10, 12, 15, 16, 25 (2), 30, 60 Pfennig mit schwarz-grün- blau- violetter Aufdruck 16 Eisenach 1, Type a, postfrisch, einwandfrei, die Aufdruckfarben erkennt man am besten an der Markentrückseite, alle Werte BPP-geprüft, Mi. 85.-++	ex166/79III **	30,—
4359FP	6, 8, 10, 12, 15, 16, 20, 25, 30, 50, 60 Pfennig mit Aufdruck 16 Meuselwitz a, Type e, postfrisch, alle Werte BPP-geprüft, Mi. 80.-	ex166/79III **	30,—
4360FP	2, 10, 20 (2), 25, 50, Pfennig mit Aufdruck 16 (Schönstedt) Langensalza, Briefstücke, gestempelt, einwandfrei, Arge Gruppe 5, Mi./Arge 220.-	ex166/80 △	80,—
4361FP	21 Werte mit Besonderheiten wie Ort abgedeckt oder teilabgedeckt, Bezirkszahl abgedeckt, Aufdruck 16 Altenburg 1, Type a und b, postfrisch, einwandfrei, in dieser Vielfalt kaum zu finden, alle Werte BPP-geprüft, ein Los für Spezialisten!	ex166/80 **	100,—
4362FP	2 (2), 12 (2), 24, 40, 50, 60 (2), 80 Pfennig mit Aufdruck 16 Thal, gestempelt, Briefstücke, einwandfrei, doppelte Werte in verschiedenen Aufdruckstellungen, Arge Gruppe 6, alle Werte BPP-geprüft, Mi./Arge 430.-	ex166/80III △	150,—
4363FP	2 bis 80 Pfennig komplett (ohne 60 Pfennig) mit violetter Aufdruck 16 Gotha 1, sowie 15 und 80 Pfennig mit Aufdruck in Mischfarbe, alle Werte Type c, postfrisch, einwandfrei, alle Werte BPP-geprüft, Mi./Arge 130.-	ex166/80III **	50,—
4364FP	2, 10, 60, 80 Pfennig mit Numeratoraufdruck 16 Meuselwitz, Type f, postfrisch, einwandfrei, Arge Gruppe 5, alle Werte BPP-geprüft, Mi./Arge 90.-	ex166/80III **	35,—
4365FP	2, 12, 16, 24, 40, 60, 80 Pfennig mit Aufdruck 16 Gotha 1, Type b, Mischfarbe, Arge Gruppe 5, gestempelt, einwandfrei, alle Werte BPP-geprüft, Mi./Arge 185.-	ex166/80III ⊙/△	75,—
4366FP	2, 6, 10, 12, 24, 30, 40, 60, 80 Pfennig mit Aufdruck 16 Kaltenordheim, postfrisch, einwandfrei, Arge Gruppe 5, selten und unterbewertet, alle Werte BPP-geprüft, Mi./Arge 200.-	ex166/80III **	85,—
4367FP	2, 6, 10, 12, 24, 40, 50, 60, 80 Pfennig mit violetter Aufdruck 16 Kindelbrück, gestempelt, Briefstück, einwandfrei, Arge Gruppe 6, alle Werte BPP-geprüft, Mi./Arge 490.-	ex166/80III △	180,—
4368FP	2, 6, 12, 24, 40, 80 Pfennig mit Aufdruck 16 Schalkau a, Briefstück, gestempelt, einwandfrei, Arge Gruppe 7, alle Werte BPP-geprüft, Mi./Arge 380.-	ex166/80III △	140,—

Bezirkshandstempel - Bezirk 16

4369FP	2, 6, 8, 10, 12, 15, 16 (2), 20, 24, 30, 40, 50, 60, 84 Pfennig mit Aufdruck 16 Sonneberg, Paketkartenabschnitte, Briefstücke, einwandfrei, alle Werte BPP-geprüft, Mi. 240.-	ex166/80III △	90,—
4370FP	2, 6, 8, 10, 15, 16, 40, 50, 80 Pfennig mit Aufdruck 16 Bad Sulza, Type a, Briefstücke mit Sonderstempel, einwandfrei, alle Werte BPP-geprüft, Mi. 140.-	ex166/80III △	50,—
4371FP	20 Werte mit Aufdruck 16 Großheringen in schwarz, blauschwarz und violett, steigende und fallende Aufdrucke, bis auf eine lose Marke und zwei Briefstücke alles Paketkartenabschnitte, einwandfrei, alle Werte BPP-geprüft, Mi./Arge 240.-	ex166/80III △	80,—
4372FP	Komplette Garnitur der verausgabten Werte mit Aufdruck 16 Mihla, postfrisch, 15 Pfennig ungebraucht, tadellos, alle Werte BPP-geprüft, Mi./Arge 100.-	ex166/81 **	35,—
4373FP	2 bis 84 Pfennig mit Aufdruck 16 Ilfeld a, 15 und 60 Pfennig fehlt, 25 und 50 Pfennig ungebraucht, die restlichen Werte postfrisch, einwandfrei, alle BPP-geprüft, Mi./Arge 115.-	ex166/81 **/*	40,—
4374FP	2 bis 84 Pfennig, ohne 16 und 30 Pfennig, Aufdruck 16 Kahla, postfrisch, einwandfrei, selten, alle Werte BPP-geprüft, Mi./Arge 115.-	ex166/81 **	60,—
4375FP	2, 6, 8, 10, 12, 15, 24, 25, 30, 40, 60, 80, 84 Pfennig mit Aufdruck 16 Waltershausen, zwei Werte gestempelt, Rest auf Briefstück, einwandfrei, alle Werte BPP-geprüft, Mi. 270.-	ex166/81 △	100,—
4376FP	6, 8, 10, 12, 16, 20, 25, 30, 40, 60, 80 (2), 84 Pfennig mit Aufdruck 16 DORNBURG, gestempelt, Briefstück, alle Werte BPP-geprüft, Mi./Arge 290.-	ex166/81 ⊙/△	120,—
4377FP	12 Werte mit Aufdruck 16 Eisenach, typengemischt, Aufdruckfarben schwarz- violett, blau, grün, gut von der Rückseite zu sehen, postfrisch, einwandfrei, alle Werte BPP-geprüft	ex166/81III **	80,—
4378FP	2 Pfennig im Vierblock, 15 Pfennig im Paar, 25 und 84 Pfennig mit Aufdruck 16 Jena 1, Briefstücke, Paketkartenabschnitt, einwandfrei, alle Werte BPP-geprüft, Mi. 295.-	ex166/81III △	110,—
4379FP	2 bis 84 Pfennig (ohne 20 und 80 Pfennig) mit Aufdruck 16 Göbnitz b, gestempelt, Briefstücke, einwandfrei, alle BPP-geprüft, Mi. 290.-	ex166/81III △	110,—
4380FP	2 bis 84 Pfennig, ohne 15 und 30 Pfennig, Aufdruck 16 Ruhla, gestempelt, einwandfrei, Arge Gruppe 5, alle Werte BPP-geprüft, Mi./Arge 450.-	ex166/81III ⊙	180,—
4381FP	2, 6 (2), 10, 12(2), 24, 60 (2), 80, 84 Pfennig mit Aufdruck 16 Gräfenenthal, Briefstück, gestempelt, einwandfrei, alle Werte BPP-geprüft, Mi./Arge 155.-	ex166/81III △	55,—
4382FP	2, 6, 10, 12, 16, 20, 24, 40, 50, 84 Pfennig mit Aufdruck 16 Ebeleben, postfrisch, einwandfrei, Arge Gruppe 5, alle Werte BPP-geprüft, Mi./Arge 230.-	ex166/81III **	100,—
4383FP	2, 6, 12, 16, 20, 24, 40, 60, 84 Pfennig mit Aufdruck 16 Münchenbernsdorf, postfrisch, einwandfrei, Arge Gruppe 4, von der 40 Pfennig wurden nur wenige Stücke hergestellt, alle Werte BPP-geprüft, Mi./Arge 120.-++	ex166/81III *	50,—
4384FP	2, 6, 8, 10, 12, 15, 16, 20, 24, 30, 40, 60, 80, 84 Pfennig mit violetter Aufdruck 16 Bad Liebenstein, bis auf 15 und 60 Pfennig alles Briefstücke, einwandfrei, alle Werte BPP-geprüft, Mi./Arge 250.-	ex166/81III △	90,—
4385FP	2, 6, 8, 10, 12, 16, 20, 24, 60, 80, 84 Pfennig mit Aufdruck 16 Gerstungen, gestempelt, einwandfrei, Arge Gruppe 5, alle Werte BPP-geprüft, Mi./Arge 330.-	ex166/81III ⊙	140,—
4386FP	2, 6, 8, 10, 15, 16, 24, 50, 80, 84 Pfennig mit Aufdruck 16 Eisenach 2, Type f, 1. Ausgabe am Postamt 1, postfrisch, einwandfrei, alle Werte BPP-geprüft.	ex166/81III **	20,—
4387FP	2, 6, 8, 12, 25, 30, 40, 80, 84 Pfennig je im Viererblock mit Aufdruck 16 Bad Salzungen Type b, c, postfrisch, einwandfrei, geprüft Dr. Böheim BPP, Mi. 300.-	ex166/81III **	110,—
4388FP	Alle ausgegebenen Werte, ohne helle 60, mit Aufdruck 16 Hildburghausen, postfrisch, einwandfrei, alle Werte BPP-geprüft, Mi. 85.-	ex166/81III **	35,—
4389FP	2, 10, 20 (2), 30, 60 Pfennig mit violetter und 40 Pfennig mit schwarzem Aufdruck 16 Schmiedefeld, ein Briefstück und drei Paketkartenabschnitte, einwandfrei, alle Werte BPP-geprüft, Mi. Arge 150.-	ex166/A179III △	55,—
4390FP	2, 10, 25, 30, 40, Ziffer 15 mit Aufdruck 16 Manebach, postfrisch, einwandfrei, Arge Gruppe 4, alle Werte BPP-geprüft, Mi./Arge 100.-	ex166/III **	40,—
4391FP	2, 6, 10, 12, 15, 20, 24, 25, 30, 50, 84 Pfennig mit Aufdruck 16 Dorndorf, gestempelt, einwandfrei, Arge Gruppe 5, alle Werte BPP-geprüft, Mi./Arge 430.-	ex16681III ⊙/△	160,—
4392FP	11 Werte mit violetter Aufdruck 16 Gotha 1, Type b, Sonderanfertigung, postfrisch, einwandfrei.	ex166//80 **	Gebot
4393FP	2, 8, 12, 24, 40, 60, 80, 84 Pfennig mit Aufdruck 16 Göbnitz a, gestempelt, Briefstück, einwandfrei, alle Werte BPP-geprüft, Mi. 135.-	ex166//81III ⊙	50,—
4394FP	2, 10, 15, 20, 40, 60 Pfennig in Viererblöcken mit Aufdruck 16 Barchfeld, postfrisch, einwandfrei, geprüft Dr. Böheim BPP, Mi./Arge 230.-	ex166/79III **	70,—
4395FP	2, 6, 8, 10, 12, 15, 16, 20, 24, 40, 50, 60 Pfennig mit Aufdruck 16 Barchfeld, postfrisch, einwandfrei, nicht alle Wertstufen am Schalter ausgegeben, alle BPP-geprüft, Mi./Arge 105.-	ex166/79III **	40,—
4396FP	2, 10, 12, 16, 20, 24, 50, 80 (3) Pfennig mit Aufdruck 16 Geisa, Paketkartenabschnitte, Briefstücke, einwandfrei, echte Werte selten, alle Werte BPP-geprüft, Mi./Arge 110.-	ex166/80III △	35,—
4397FP	2, 6, 8, 10, 15, 20, 24, 80 Pfennig mit violetter Aufdruck 16 Gotha 1, dazu 15 und 80 Pfennig mit Aufdruck in Mischfarbe, alles Type c, 10 und 15 Pfennig violett, 11 gestempelt, der Rest Briefstücke, einwandfrei, alle Werte BPP-geprüft, Mi./Arge 275.-	ex166/81 △	100,—
4398FP	2 bis 84 Pfennig (ohne 15 und 20 Pfennig) mit gutem waagerechten Aufdruck 16 Ellrich, postfrisch, einwandfrei, alle Werte BPP-geprüft, Mi. 90.-	ex166/81III **	40,—
4399FP	2, 6 (2), 8 (4), 10, 15, 16 (3), 20, 24, 25, 40 (3), 50, 60 (2), 80, 84 Pfennig mit Aufdruck 16 Ebeleben, gestempelt, Briefstück, einwandfrei, Arge Gruppe 5, alle Werte BPP-geprüft, Mi./Arge 730.-	ex166/81III ⊙/△	250,—
4400FP	2, 6, 15 Pfennig mit rotem und 10 Pfennig mit schwarzem und Spuren von rotem Aufdruck, postfrisch, einwandfrei, geprüft von Heintze BPP, Mi. ca. 100.-	ex166/81III **	40,—
4401FP	2, 6, 8, 12, 16, 20, 24, 40, 80, 84 Pfennig mit Aufdruck 16 Erfurt 1 in Type c, bis auf 30 Pfennig komplett, postfrisch, einwandfrei, alle Werte kompetent BPP-geprüft, Mi./Arge 90.-	ex166/81III **	40,—
4402FP	2, 8, 10, 15, 16, 20, 30, 60, 80, 84 Pfennig mit Aufdruck 16 Eisenach 2, Type e, 2. Auflage am Postamt 2, postfrisch, einwandfrei, alle Werte BPP-geprüft.	ex166/81III **	20,—
4403FP	2, 8, 10, 25, 40, 60, 84 Pfennig mit Aufdruck 16 DORNBURG, postfrisch, einwandfrei, alle Werte BPP-geprüft, Mi./Arge 105.-	ex166/81III **	40,—
4404FP	8, 10, 12, 20, 30, 40, 60 Pfennig mit Aufdruck 16 Mühlhausen 2, Type g, Mischfarbe, postfrisch, einwandfrei, Arge Gr. 5, alle Werte BPP-geprüft, Mi./Arge 155.-	ex166/A179III **	60,—
4405FP	2, 6, 10, 12, 20, 24, 25, 40, 50, 80 Pfennig und 1 Mark, Aufdruck 16 Gerstungen, postfrisch, einwandfrei, alle Werte BPP-geprüft, Mi./Arge 130.-	ex166//IIIII **	50,—
4406FP	2, 6, 10 Pfennig mit Aufdruck 16 Steinbach-Hallenberg, postfrisch, einwandfrei, Arge Gruppe 6, alle Werte BPP-geprüft, Mi./Arge 120.-	166,167,169III **	45,—
4407FP	2, 6, 10 Pfennig mit rotem Aufdruck Uder, Briefstück, gestempelt, einwandfrei, Arge Gruppe 7, alle Werte BPP-geprüft, Mi./Arge 195.-	166,167,169III △	70,—
4408FP	2 und 24 Pfennig mit Aufdruck 16 (Ringleben) Bad Frankenhausen, gestempelt, einwandfrei, Arge Gruppe 6, geprüft v. Heintze BPP, Mi./Arge 90.-	166,174III ⊙	35,—
4409FP	6 Pfennig mit rotem Aufdruck 16 (Geismar) Heiligenstadt, 4 Werte auf Briefstück, einwandfrei, Arge Gruppe 9, geprüft v. Heintze BPP, Mi./Arge 590.-	167 △	240,—
4410FP	6 Pfennig mit Aufdruck 16 (Herbsleben) Gotha, gestempelt, einwandfrei, Arge Gruppe 10, geprüft Wagner BPP, Mi./Arge 215.-	167III ⊙	85,—
4411FP	6 Pfennig mit Aufdruck 16 (Teistungen) Worbis, gestempelt, einwandfrei, Arge Gruppe 10, geprüft v. Heintze BPP, Mi./Arge 215.-	167III ⊙	80,—
4412FP	6 Pfennig mit Aufdruck 16 Mühlhausen 1, Numeratorstempel Type e, postfrisch, einwandfrei, Arge Gruppe 9, geprüft v. Heintze BPP, Mi./Arge 145.-	167III **	55,—
4413FP	6 Pfennig mit Aufdruck 16 NORDHAUSEN 1, Type d, gestempelt, einwandfrei, Arge Gruppe 13, extrem selten, geprüft v. Heintze BPP, Mi./Arge 755.-	167III ⊙	300,—
4414FP	6 Pfennig mit Aufdruck 16 Sundhausen, gestempelt, einwandfrei, selten, Arge Gruppe 10, geprüft Dr. Kalb BPP, Mi. 215.-	167III ⊙	80,—
4415FP	6 Pfennig mit Aufdruck Eisenach Land, postfrisches Doppelstück, einwandfrei, Arge Gruppe 7, geprüft v. Heintze BPP, Mi./Arge 120.-	167III **	50,—

4416FP	6 Pfennig mit fallendem, violetten Aufdruck 16 Eisenach 1, Type c, gestempelt, einwandfrei, Arge Gruppe 11, geprüft Wagner BPP, Mi./Arge 315.-	167III **	120,—
4417FP	6 Pfennig mit rotem Aufdruck 16 Schweina, gestempelt, einwandfrei, Arge Gruppe 11, selten und unterbewertet, geprüft Petzold BPP, Mi./Arge 317.-	167III ☉	160,—
4418FP	6 Pfennig mit schwarzem Aufdruck 16 Blankenhain, postfrisch, einwandfrei, Arge Gruppe 9, geprüft Wagner BPP, Mi./Arge 140.-	167III **	60,—
4419FP	6 Pfennig mit violettem Aufdruck 16 Erfurt 1, postfrisch, einwandfrei, Arge Gruppe 8, geprüft v. Heintze BPP, Mi./Arge 90.-	167III **	40,—
4420FP	6 Pfennig mit violettem Aufdruck 16 Rottenbach, gestempelt, einwandfrei, Arge Gruppe 10, selten, geprüft Petzold BPP, Mi./Arge 217.-	167III ☉	80,—
4421FP	80 Pfennig mit violettem Aufdruck 16 Jena 1, Type f und 6 Pfennig im Paar mit schwarzem Aufdruck 16 Jena 1, portorichtiger Ortseinschreibebrief mit Gewicht über 20 Gramm, violetter Aufdruck Gruppe 10, auf Brief x 3, geprüft Wagner BPP, Mi./Arge 650.-	167,180III ☒	130,—
4422FP	6 Pfennig bis 84 Pfennig, ohne 15 und 30 Pfennig, Aufdruck 16 Schlotheim, 6 und 16 Pfennig Oberrandpaare, die restlichen Werte Eckrandpaare, postfrisch, einwandfrei, Arge Gruppe 4, sehr dekorativ, geprüft v. Heintze BPP, Mi./Arge 340.-++	167/81III **	150,—
4423FP	6, 12, 20, 24 Pfennig mit Aufdruck 16 Scheibe-Alsbach a, Briefstück, gestempelt, einwandfrei, Arge Gruppe 7, alle Werte BPP-geprüft, Mi./Arge 250.-	ex167/74III △	85,—
4424FP	6, 8, 10, 12, 24 Pfennig mit Aufdruck 16 Liebschwitz, gestempelt, einwandfrei, Arge Gruppe 8, alle Werte BPP-geprüft, Mi./Arge 455.-	ex167/74III ☉/△	170,—
4425FP	6, 12, 24, 40 Pfennig mit Aufdruck 16 Jena 2, gestempelt, einwandfrei, Arge Gruppe 4, alle Werte BPP-geprüft, Mi./Arge 55.-	ex167/77III ☉	20,—
4426FP	10, 20, 40, 50, Pfennig mit schwarzem Aufdruck 16 (Niederpöllnitz) Weida, sowie 6 Pfennig mit ungeklärtem, gleichen roten Aufdruck, postfrisch, einwandfrei, Arge Gruppe 6, alle Marken mit schwarzem Aufdruck BPP-geprüft, Mi./Arge 160.-	ex167/78 **	60,—
4427FP	6, 8, 12, 16, 25, 40, 50 Pfennig mit Aufdruck 16 Schalkau, postfrisch, einwandfrei, Arge Gruppe 5, alle Werte BPP-geprüft, Mi./Arge 170.-	ex167/78III **	65,—
4428FP	6, 8, 10, 12, 15, 20, 24, 25, 30, 50, 60 Pfennig mit Aufdruck 16 Katzhütte, gestempelt, einwandfrei, Arge Gruppe 7, selten und unterbewertet, alle Werte BPP-geprüft, Mi./Arge 800.-	ex167/79III ☉	320,—
4429FP	6, 10, 12 (4), 20, 24, 25, 30, 50, 60 (2), 80 Pfennig mit Aufdruck Schmölln, Paketkartenabschnitte, Briefstücke, einwandfrei, alle Werte BPP-geprüft, Mi. 160.-	ex167/80III △	60,—
4430FP	6, 12, 24, 80 Pfennig mit Aufdruck 16 Jena 2, postfrisch, einwandfrei, Arge Gruppe 4, alle Werte BPP-geprüft, Mi./Arge 50.-	ex167/80III **	20,—
4431FP	6, 8 (3), 10 (2), 16, 20 (2), 24, 25, 30 (2), 40, 50, 80 Pfennig mit Aufdruck 16 Hermsdorf, meist Paketkartenabschnitte, alle Werte BPP-geprüft, Mi. 200.-	ex167/80III △	70,—
4432FP	6, 8, 10, 12, 15, 24, 30, 40, 80 Pfennig mit Aufdruck 16 Kraftsdorf, postfrisch, einwandfrei, Arge Gruppe 5, alle Werte BPP-geprüft, Mi./Arge 210.-	ex167/80III **	80,—
4433FP	6, 8, 10, 12, 16, 20, 24, 40, 50, 80 Pfennig mit Aufdruck 16 Lauscha, gestempelt, einwandfrei, Arge Gruppe 5, alle Werte BPP-geprüft, Mi./Arge 250.-	ex167/80III ☉	90,—
4434FP	6, 8, 10, 15, 16, 20, 25, 30, 40, 50, 60, 80 Pfennig mit Aufdruck 16 Eienach 2, 1. Auflage am Postamt 1, postfrisch, einwandfrei, alle geprüft BPP	ex167/80III **	20,—
4435FP	6, 8, 10, 12, 24, 30, 40, 50, 80 Pfennig mit Aufdruck 16 Creuzburg, gestempelt, Briefstück, einwandfrei, Arge Gruppe 6, alle Werte BPP-geprüft, Mi./Arge 385.-	ex167/80III ☉/△	150,—
4436FP	6, 10, 15, 24, 40, 50, 84 Pfennig mit Aufdruck 16 Rastenberg, postfrisch, einwandfrei, Arge Gruppe 6, alle Werte BPP-geprüft, Mi./Arge 335.-	ex167/81III **	130,—
4437FP	6, 10, 40, 84 Pfennig je im Paar mit Aufdruck 16 Rastenberg, postfrisch, einwandfrei, Arge Gruppe 5, alle Werte BPP-geprüft, Mi./Arge 200.-	ex167/81III **	80,—
4438FP	6, 8, 10, 12, 16, 20, 24, 25, 40, 84 Pfennig mit Aufdruck Triebes a, gestempelt, Briefstücke, einwandfrei, Arge Gruppe 5, alle Werte BPP-geprüft, Mi./Arge 350.-	ex167/81III △	130,—
4439FP	6, 8, 12, 16, 20, 24, 25, 40, 84 Pfennig mit Aufdruck 16 Lauscha, postfrisch, einwandfrei, alle Werte BPP-geprüft, Mi./Arge 210.-	ex167/81III **	75,—
4440FP	6, 15, 16, 20, 25, 30, 50, 60 Pfennig mit Aufdruck 16 Meuselwitz a, Type e, Briefstücke, einwandfrei, alle Werte BPP-geprüft, Mi. 200.-	ex167/A179III △	75,—
4441FP	6, 24, 25, 30, 40, 50 (2), 60, 80 (2) Pfennig mit Aufdruck 16 Sondershausen, Paketkartenabschnitte, Briefstücke, einwandfrei, alle Werte BPP-geprüft, Mi. 140.-	ex167/A179III △	50,—
4442FP	6, 12, 16, 24, 60, 80, 84 Pfennig mit Aufdruck 16 Langenberg, gestempelt, Briefstücke, einwandfrei, nur wenige Wertstufen ausgegeben, Arge Gruppe 4, alle Werte BPP-geprüft, Mi./Arge 145.-	ex16781III △	55,—
4443FP	6, 8, 12, 24, 25 Pfennig mit schwarzviolettem Aufdruck 16 Apolda, Type b, postfrisch, einwandfrei, Arge Gruppe 7, geprüft von Heintze, Petzold BPP, Mi./Arge 305.-	ex167/75III **	120,—
4444FP	6, 15, 16, 24, 30, 40 Pfennig mit Aufdruck 16 Mühlhausen 1, Type d, postfrisch, einwandfrei, Arge Gruppe 4, alle Werte BPP-geprüft, Mi./Arge 85.-	ex167/77III **	30,—
4445FP	6, 12, 15, 16, 24, 60 Pfennig mit schwarzviolettem Aufdruck 16 Apolda, Type d, postfrisch, einwandfrei, Arge Gruppe 7, selten, alle geprüft BPP, Mi./Arge 370.-	ex167/79III **	130,—
4446FP	6, 8, 12, 15, 40, 80 (2) mit schwarzviolettem Aufdruck und eine 80 Pfennig mit violettem Aufdruck 16 Apolda, postfrisch, einwandfrei, Arge Gruppe 7, alle geprüft BPP, Mi./Arge 400.-	ex167/80III **	160,—
4447FP	6, 10, 12, 15, 24, 50, 84 Pfennig mit Aufdruck 16 Erfurt 6, 2. Auflage, 6 und 24 Pfennig sowohl steigender als auch fallender Aufdruck, 12 Pfennig fallender Aufdruck, 10, 15, 50, 84 Pfennig steigender Aufdruck, selten, alle kompetent BPP-geprüft, Mi./Arge 80.-++	ex167/81III **	40,—
4448FP	6 (2), 12 (2), 24 Pfennig mit Aufdruck 16 Breitung, ursprüngliche Auflage, gestempelt, einwandfrei, Arge Gruppe 8, selten, BPP-geprüft, Mi./Arge 450.-	167,170,174 ☉/△	170,—
4449FP	6, 20, 24 Pfennig mit Aufdruck Langensalza, Type a, sowie 6 und 24 Pfennig im Viererblock mit gleichem Aufdruck, postfrisch, einwandfrei, Arge Gruppe 4, alle Werte BPP-geprüft, Mi./Arge 130.-	167,173,174III **	55,—
4450FP	6, 24, 84 Pfennig mit schwarzblauem Aufdruck 16 Bleicherode, postfrisch, einwandfrei, BPP-geprüft, selten	167,174,181III **	20,—
4451FP	6, 40, 80 Pfennig mit Aufdruck 16 Langewiesen, gestempelt, einwandfrei, Arge Gruppe 8, alle Werte BPP-geprüft, Mi./Arge 280.-	167,177,180III ☉	100,—
4452FP	50 Pfennig mit Numerator-Aufdruck 16 MÜHLHAUSEN 2 a, Type h, Paketkartenabschnitt, einwandfrei, geprüft v. Heintze BPP, Mi. 150.-	168III △	55,—
4453FP	8 Pfennig mit Aufdruck 16 (Herbsleben) Gotha, gestempelt, einwandfrei, Arge Gruppe 10, geprüft v. Heintze BPP, Mi./Arge 215.-	168III ☉	85,—
4454FP	8 Pfennig mit Aufdruck 16 (Teistungen) Worbis, gestempelt, einwandfrei, Arge Gruppe 10, geprüft Dr. Kalb BPP, Mi./Arge 220.-	168III ☉	80,—
4455FP	8 Pfennig mit Aufdruck 16 Bad Tennstedt, gestempelt, einwandfrei, Arge Gruppe 9, geprüft Petzold BPP, Mi./Arge 145.-	168III ☉	50,—
4456FP	8 Pfennig mit Aufdruck 16 Jena 1, Type a, und Lochung CZ (Carl Zeiss), gestempelt, einwandfrei, Arge Gruppe 8, geprüft v. Heintze BPP, Mi./Arge 90.-	168III ☉	35,—
4457FP	8 Pfennig mit fallendem, violetten Aufdruck 16 Creuzburg, Briefstück, tadellos, Arge Gruppe 10, doppelt geprüft Dr. Kalb BPP, Mi./Arge 215.-	168III △	90,—
4458FP	8 Pfennig mit schwarzviolettem Aufdruck 16 (Blankenberg) Lobenstein, gestempelt, einwandfrei, extrem seltene Marke, Arge Gruppe 14, geprüft Petzold BPP, Mi./Arge 1.000.-	168III ☉	480,—
4459FP	8 Pfennig, Eckrandviererblock mit Aufdruck 16 Eisenach 1 a, Type d, zwei normale und zwei kopfstehende Aufdrucke, postfrisch, einwandfrei, geprüft v. Heintze BPP	168III **	25,—
4460FP	8 Pfennig, Paar auf Briefstück mit Aufdruck 16 Eisenach Land, einwandfrei, Arge Gruppe 7, geprüft v. Heintze BPP, Mi./Arge 125.-	168III △	50,—
4461FP	8, 16, 24, 25 Pfennig mit Aufdruck 16 Eisenberg, Sonderstempel "Einheit Deutschlands", Briefstücke, einwandfrei, alle BPP-geprüft, Mi. 85.-	ex168/75III △	30,—
4462FP	8, 12 (2), 16, 24, 40 Pfennig mit Aufdruck 16 Meuselbach, gestempelt, Briefstück, einwandfrei, Arge Gruppe 6, alle Werte BPP-geprüft, Mi./Arge 255.-	ex168/77III ☉/△	90,—

Bezirkshandstempel - Bezirk 16

4463FP	8, 10, 12, 15, 20, 24, 40, 50, 60, 80 Pfennig mit Aufdruck 16 Fröttstädt, postfrisch, einwandfrei, Arge Gruppe 5, unterbewertet, alle Werte BPP-geprüft, Mi./Arge 230.-	ex168/80III **	90,—
4464FP	8, 10, 12, 24, 80 Pfennig mit violetter Aufdruck 16 Jena 1, Type b 1, gestempelt, einwandfrei, Arge Gruppe 8, alle Werte BPP-geprüft, Mi./Arge 470.-	ex168/80III ⊙/△	190,—
4465FP	8, 10, 12, 20, 24, 40, 50, 60(2), 80, 84 Pfennig mit Aufdruck 16 Fröttstädt, Briefstücke (bis auf 40 Pfennig), teils in Mischfrankatur mit Werten aus Gotha und Waltershausen, einwandfrei, dazu Ziffer 30 ohne Signatur, Arge Gruppe 5, unterbewertet, alle Werte geprüft BPP, Mi./Arge 400.-	ex168/81III △	160,—
4466FP	8, 12 (2), 60, 84 Pfennig mit Aufdruck 16 Frauenwald, Briefstück, gestempelt, einwandfrei, Arge Gruppe 8, viel seltener als man denkt, alle Werte-BPP-geprüft, Mi./Arge 500.-	ex168/81III △	180,—
4467FP	8, 15, 25, 50, 84 Pfennig mit Aufdruck 16 Ilfeld a, zwei Einschreiben und ein Normalbrief, einwandfrei, geprüft Petzold, Mi. der Marken 190.-	ex168/81III ☒	75,—
4468FP	8 Pfennig mit schwarzblauem und 10 Pfennig mit violetter Aufdruck 16 Greiz, postfrisch, einwandfrei, geprüft BPP, Mi./Arge ca. 70.-	168,169III **	20,—
4469FP	8 Pfennig und 12 Pfennig im Oberrandpaar mit schwarzvioletter Aufdruck 16 Apolda, postfrisch, einwandfrei, Arge Gruppe 7, geprüft v. Heintze, Petzold BPP, Mi./Arge 180.-	168,170III **	70,—
4470FP	8, 24, 50 Pfennig mit Aufdruck 16 Sonneberg 2, ein Wert gestempelt, 2 Werte auf Briefstück, einwandfrei, Arge Gruppe 7, alle Werte BPP-geprüft, Mi./Arge 190.-	168,174,178III △	75,—
4471FP	10 Pfennig mit Aufdruck 16 Erfurt 1 in Type f, gestempelt, einwandfrei, Arge Gruppe 11, geprüft Wagner BPP, Mi./Arge 317.-	169III ⊙	140,—
4472FP	10 Pfennig mit Aufdruck 16 (Herbsleben) Gotha, gestempelt, einwandfrei, Arge Gruppe 10, geprüft Wagner BPP, Mi./Arge 215.-	169III ⊙	85,—
4473FP	10 Pfennig mit Aufdruck 16 Altenburg, Type f auf Postanweisungsabschnitt, einwandfrei, dieser Aufdruck galt bisher als ungeklärt, ist aber inzwischen auf der 10 Pfennig-Marke mehrfach auf Postanweisungsabschnitt belegt, extrem selten und nie angeboten, doppelt geprüft v. Heintze BPP, Wagner BPP.	169III △	150,—
4474FP	10 Pfennig mit Aufdruck 16 Bad Tennstedt, gestempelt, einwandfrei, Arge Gruppe 9, geprüft Wagner BPP, Mi./Arge 145.-	169III ⊙	50,—
4475FP	10 Pfennig mit Aufdruck 16 Jena 1 b, zusammen mit 20 Pfennig mit Aufdruck 16 Jena 1, Briefstück, einwandfrei, Arge Gruppe 9 (10 Pfennig), geprüft Wagner BPP, Mi./Arge 160.-	169III △	60,—
4476FP	10 Pfennig mit Aufdruck 16 Marksuhl, gestempelt, einwandfrei, selten, Arge Gruppe 10, geprüft v. Heintze BPP, Mi./Arge 215.-	169III ⊙	80,—
4477FP	10 Pfennig mit Aufdruck 16 NORDHAUSEN 1, Type d, gestempelt, einwandfrei, Arge Gruppe 13, extrem selten, geprüft Wagner BPP, Mi./Arge 755.-	169III ⊙	300,—
4478FP	Helle 60 mit Aufdruck 16 Neustadt (Orla), Type c, postfrisch, einwandfrei, geprüft v. Heintze BPP, Mi. 350.-	169III **	130,—
4479FP	10, 60 Pfennig mit Numeratoraufdruck 16 Meuselwitz, Type f, je im Viererblock auf Briefstück, einwandfrei, Arge Gruppe 5, geprüft v. Heintze BPP, Mi./Arge 185.-	169,A179III △	70,—
4480FP	10 (2), 12 (2) 40, 50, 60 (2), 80, 84 Pfennig mit Aufdruck 16 Probstzella, Briefstück, gestempelt, einwandfrei, alle Werte BPP-geprüft, Arge Gruppe 4, Mi./Arge 185.-	169/81III △	70,—
4481FP	10, 12, 16, 24, 25, 30, 40, 50 (2), 60, 80 (2), 84 (2) Pfennig mit Aufdruck 16 Lobenstein, drei lose Marken, Rest Paketkartenabschnitte, einwandfrei, alle Werte BPP-geprüft, Mi. 255.-	ex169/81 △	90,—
4482FP	10, 12 (2), 15, 24 (2), 84 Pfennig mit Aufdruck 16 (Meuselwitz) b, Type b, Ort abgedeckt, sowie 12 und 24 Pfennig mit Ort teilabgedeckt, postfrisch, einwandfrei, Arge Gruppe 5, alle Werte BPP-geprüft, Mi./Arge 170.-	ex169/81III **	65,—
4483FP	10, 15, 16, 20, 24, 30, 40, 50, 84 Pfennig mit Aufdruck 16 Schleusingen, postfrisch, einwandfrei, alle Werte BPP-geprüft, Mi./Arge 70.-	ex169/81III **	25,—
4484FP	10, 20, 24, 60, 80, 84 Pfennig mit Aufdruck 16 (Meuselwitz) b, Type b, Ort abgedeckt, Briefstück, gestempelt, einwandfrei, Arge Gruppe 5, alle Werte BPP-geprüft, Mi./Arge 190.-	ex169/81III △	75,—
4485FP	10, 12, 15, 20 (3), 24 (2), 25, 30 (2), 40 (2), 60 Pfennig mit Aufdruck 16 Stadroda, meist Paketkartenabschnitte, einwandfrei, alle Werte BPP-geprüft, Mi. 240.-	ex169/A179III △	85,—
4486FP	10, 16, 40, 60 Pfennig mit schwarzem Aufdruck 16 Schmiedefeld, gestempelt, einwandfrei, Arge Gruppe 7, alle Werte BPP-geprüft, Mi./Arge 255.-	ex169/A179III ⊙	100,—
4487FP	10 (2), 12, 15, 24 (2) Pfennig mit Aufdruck 16 (Meuselwitz) b, Ort abgedeckt, postfrisch, Arge Gruppe 5, alle Werte BPP-geprüft, Mi./Arge 140.-	ex16974III **	50,—
4488FP	10, 20, 40 (2), 50 (3), 60, 80 (2) Pfennig mit Aufdruck 16 Ranis, Briefstück, Paketkartenabschnitte, einwandfrei, Arge Gruppe 4, alle Werte BPP-geprüft, Mi./Arge 170.-	ex169/A179III △	65,—
4489FP	10,12, 20, 24, 25, 30 Pfennig und Ziffer 15 mit Aufdruck 16 Neuhaus am Rennweg, gestempelt, einwandfrei, Arge Gruppe 5, alle Werte BPP-geprüft, Mi./Arge 255.-	ex169/111III ⊙	100,—
4490FP	10, 24, 80 Pfennig mit Aufdruck 16 Rositz, Paketkartenabschnitt, gestempelt, einwandfrei, alle Werte BPP-geprüft, Mi./Arge 185.-	169,174,180III ⊙/△	70,—
4491FP	10, 40, 80 Pfennig mit violetter Aufdruck 16 Jena 1, Type b 1, postfrisch, einwandfrei, Arge Gruppe 7, geprüft v. Heintze BPP, Petzold BPP, Mi. Arge 170.-	169,177,180III **	75,—
4492FP	12 Pfennig mit Aufdruck 16 Mühlhausen (Thür), Numeratoraufdruck in Type f, Briefstück, einwandfrei, Arge Gruppe 9, geprüft Petzold BPP, Mi./Arge 145.-	170III △	55,—
4493FP	12 Pfennig Dreierstreifen auf Paketkartenabschnitt mit Aufdruck 16 Buttstädt in Type a, einwandfrei, Arge Gruppe 7, geprüft Wagner BPP, Mi./Arge 180.-	170III △	70,—
4494FP	12 Pfennig mit Aufdruck 16 (Herbsleben) Gotha, gestempelt, einwandfrei, Arge Gruppe 10, geprüft Dr. Kalb BPP, Mi./Arge 215.-	170III ⊙	85,—
4495FP	12 Pfennig mit Aufdruck 16 Gotha 1, Type a, Lochung JP (Julius Perthes), gestempelt, einwandfrei, geprüft v. Heintze BPP, Mi./Arge 110.-	170III ⊙	45,—
4496FP	12 Pfennig mit Aufdruck 16 Gräfenhain a, gestempelt, einwandfrei, Arge Gruppe 10, geprüft Petzold BPP, Mi./Arge 215.-	170III ⊙	85,—
4497FP	12 Pfennig mit Aufdruck 16 Marksuhl, gestempelt, einwandfrei, Arge Gruppe 10, geprüft v. Heintze BPP, Mi./Arge 215.-	170III ⊙	80,—
4498FP	12 Pfennig mit Aufdruck 16 Mühlhausen (Thür), Numeratorstempel Type f, sauberer Erstfalz, ungebraucht, einwandfrei, Arge Gruppe 9, geprüft v. Heintze BPP, Arge 140.-	170III *	45,—
4499FP	12 Pfennig mit Aufdruck 16 NORDHAUSEN 1, Type d, Briefstück, einwandfrei, Arge Gruppe 13, extrem selten, geprüft v. Heintze BPP, Mi./Arge 755.-	170III △	300,—
4500FP	12 Pfennig mit Aufdruck 16 Sundhausen, gestempelt, einwandfrei, selten, Arge Gruppe 10, geprüft v. Heintze BPP, Mi./Arge 215.-	170III ⊙	80,—
4501FP	12 Pfennig mit schwarzblauem Aufdruck 16 Altenburg in Type a, postfrisch, einwandfrei, sehr selten, Arge Gruppe 10, geprüft v. Heintze BPP, Mi./Arge 215.-	170III **	90,—
4502FP	12 Pfennig mit schwarzem Aufdruck 16 Blankenhain, postfrisch, einwandfrei, Arge Gruppe 9, geprüft Wagner BPP, Mi./Arge 140.-	170III **	60,—
4503FP	12 Pfennig mit violetter Aufdruck 16 Creuzburg, gestempelt, einwandfrei, Arge Gruppe 10, geprüft Ballschmidt BPP, Mi./Arge 215.-	170III ⊙	90,—
4504FP	12 Pfennig mit violetter Aufdruck 16 Eisenach 1 a, Briefstück, einwandfrei, Arge Gruppe 10, geprüft v. Heintze BPP, Mi./Arge 215.-	170III △	80,—
4505FP	12 Pfennig mit violetter Aufdruck 16 Eisenach 1 a, postfrisch, einwandfrei, Arge Gruppe 10, geprüft v. Heintze BPP, Mi./Arge 215.-	170III **	80,—
4506FP	12 Pfennig mit violetter Aufdruck 16 Eisenach 1, gestempelt, einwandfrei, Arge Gruppe 9, geprüft Petzold BPP, Mi./Arge 140.-	170III ⊙	60,—
4507FP	12 Pfennig mit violetter Aufdruck 16 Erfurt 1 a, gestempelt, einwandfrei, Arge Gruppe 10, geprüft v. Heintze BPP, Mi./Arge 215.-	170III **	90,—
4508FP	12 Pfennig mit violetter Aufdruck 16 Langwiesen, gestempelt, einwandfrei, Arge Gruppe 10, im Block geprüft Petzold BPP, Mi./Arge 215.-	170III ⊙	90,—
4509FP	12 Pfennig mit violetter Aufdruck 16 Tabarz, gestempelt, einwandfrei, Arge Gruppe 8, geprüft v. Heintze BPP, Mi./Arge 90.-	170III ⊙	35,—
4510FP	12 Pfennig mit violetter Aufdruck Erfurt 1 a in Type i, postfrisch, einwandfrei, Arge Gruppe 8, geprüft v. Heintze BPP, Mi./Arge 90.-	170III **	40,—
4511FP	12 Pfennig mit violetter, fallenden Aufdruck 16 Erfurt 6, gestempelt, einwandfrei, Arge Gruppe 13, geprüft Wagner BPP, Mi./Arge 755.-	170III ⊙	300,—
4512FP	12 Pfennig, Paar mit Aufdruck 16 (Herbsleben) Gotha, portorichtiger Bedarfsbrief, einwandfrei, laut Notiz im Michel Spezial Bewertung vierfach, Arge Gruppe 10, geprüft v. Heintze BPP, Wagner BPP, Mi./Arge 850.-	170III ☒	350,—

4513FP	12 Pfennig, senkrecht Paar vom Rand, schwarzvioletter Aufdruck 16 Erfurt 1, Type c, postfrisch, einwandfrei, selten, Arge Gruppe 9, geprüft v. Heintze BPP, Mi./Arge 290.-	170III **	120,—
4514FP	12 Pfennig, waagerechtes Paar, Aufdruck 16 (Teistungen) Worbis, Briefstück mit zwei Sonderstempeln, einwandfrei, Arge Gruppe 10, geprüft Wagner BPP, Mi./Arge 430.-	170III △	150,—
4515FP	80 Pfennig mit Aufdruck 16 Erfurt-Hochheim, gestempelt, einwandfrei, Arge Gruppe 9, geprüft Wagner BPP, Mi./Arge 145.-	170III ⊙	60,—
4516FP	12 und 24 Pfennig mit Aufdruck 16 Gotha-Land in Mischfarbe, Arge Gruppe 6, gestempelt, einwandfrei, geprüft v. Heintze BPP, Mi./Arge 80.-	170,174III ⊙	30,—
4517FP	12 (3) und 24 Pfennig mit Aufdruck 16 Großrudestätt auf Einschreibebrief, zusammen mit mehreren Werten Kontrollrat, einwandfrei, Arge Gruppe 8, da überfrankiert innen signiert Dr. Böheim BPP, nur als lose Marken berechnet, Mi./Arge 340.-	170,175III ☒	140,—
4518FP	15 Pfennig mit Aufdruck 16 Erfurt Sch A zusammen auf Briefstück mit 12 und 16 Pfennig 16 Erfurt 1, einwandfrei, Arge Gruppe 10, selten, geprüft Wagner BPP, Mi./Arge 290.-	170/72III △	130,—
4519FP	12, 16, 24, 25, 40, 50 Pfennig mit Aufdruck 16 Meuselwitz, Type b, je im Viererblock auf Briefstück mit Sonderstempel, einwandfrei, alle Werte geprüft v. Heintze BPP, Mi. 425.-	ex170/78 △	150,—
4520FP	12, 30, 60, 80 Pfennig mit schwarzvioletter Aufdruck 16 Apolda, postfrisch, einwandfrei, Arge Gruppe 6, geprüft von Heintze BPP, Mi./Arge 160.-	ex170/80III **	60,—
4521FP	24, 60, 84 Pfennig mit Aufdruck 16 Lehesten, Briefstücke, einwandfrei, Arge Gruppe 6, alle Werte BPP-geprüft, Mi./Arge 165.-	ex170/81 △	60,—
4522FP	12, 24, 60, 84 Pfennig mit Aufdruck 16 Großrudestätt, Briefstücke, einwandfrei, Arge Gruppe 8, alle Werte BPP-geprüft, Mi./Arge 405.-	ex170/81III △	150,—
4523FP	12, 20, 40, 84 Pfennig mit Korrekturaufdrucken auf Aufdruck 16 Eisenach 1 a, Type d, postfrisch, einwandfrei, alle Werte BPP-geprüft.	ex170/81III **	30,—
4524FP	12, 20, 24, 60, 80, 84 Pfennig und 1 Mark mit Aufdruck 16 Oberhof, postfrisch, einwandfrei, alle Werte BPP-geprüft, Mi./Arge 95.-	ex170/1aIII **	40,—
4525FP	12 Pfennig im senkrechten Paar mit Aufdruck 16 Mühlhausen (Thür) a, Type f, Arge Gruppe 9, zusammen mit senkrechtem Dreierstreifen mit Aufdruck in Mischfarbe 16 Mühlhausen 2, Type g, Arge Gruppe 5, auf Paketkartenabschnitt, einwandfrei, geprüft v. Heintze BPP, Mi./Arge 355.-	170,174III △	130,—
4526FP	15 Pfennig im Paar auf Paketkartenabschnitt, Korrekturaufdruck mit doppeltem Aufdruck in blassbraun und schwarz 16 Altenburg, Type e, einwandfrei, geprüft Dr. Böheim BPP, Mi./Arge 390.-	171III △	150,—
4527FP	15 Pfennig im Viererblock auf Paketkartenabschnitt, gestempelt, einwandfrei, geprüft Petzold BPP, Mi. 240.-	171III △	100,—
4528FP	15 Pfennig mit Aufdruck 16 Altenburg, Type e, postfrisch, einwandfrei, extrem selten in postfrisch, da nahezu die gesamte Auflage auf Paketkarten verbraucht wurde, mit Arge Gruppe 9 total unterbewertet, geprüft Petzold BPP	171III **	100,—
4529FP	15 Pfennig mit Aufdruck 16 Sundhausen, gestempelt, einwandfrei, selten, Arge Gruppe 10, geprüft Dr. Kalb BPP, Mi./Arge 270.-	171III ⊙	100,—
4530FP	15 Pfennig mit SBZ-Blinddruck (Mi. 178 I) und Aufdruck 16 Bad Salzungen, Type c, postfrisch, einwandfrei, selten, geprüft v. Heintze BPP, Mi. 250.-	171III **	100,—
4531FP	15 Pfennig mit SBZ-Blinddruck (Mi. 178 I) und Aufdruck 16 Bad Salzungen, Type c, postfrisch, einwandfrei, geprüft Wagner BPP, Mi. 250.-	171III **	100,—
4532FP	15 Pfennig mit violettem und schwarzem Aufdruck 16 Creuzburg, gestempelt, einwandfrei, Arge Gruppe 10, doppelt geprüft v. Heintze BPP, Mi./Arge 270.-	171III ⊙	110,—
4533FP	15 Pfennig, senkrechter Dreierstreifen mit Aufdruck 16 (Neustadt Orla), gestempelt, ein Wert Ortsname teilabgedeckt, zwei Werte Ortsname abgedeckt, gestempelt, einwandfrei, in dieser Form selten, geprüft Wagner BPP, Mi. 180.-++	171III ⊙	70,—
4534FP	15 und 25 Pfennig mit Aufdruck 16 Tambach-Dietharz, Briefstücke, einwandfrei, Arge Gruppe 5, BPP-geprüft, Mi./Arge 154.-	171,175III △	60,—
4535FP	15 und 84 Pfennig mit Aufdruck 16 Bad Sulza, Type a, Briefstücke mit Sonderstempel, einwandfrei, geprüft BPP, Mi. 110.-	171,181III △	40,—
4536FP	15 und 84 Pfennig mit Aufdruck 16 Wurzbach, gestempelt, einwandfrei, geprüft Wagner BPP, Petzold BPP, Mi. 110.-	171,181III ⊙	40,—
4537FP	8, 15, 20, 25, 30, 40, 50, 60, 80, 84 Pfennig mit Aufdruck 16 Greußen in Paaren auf Paketkartenabschnitten, einwandfrei, alle Werte BPP-geprüft, Mi. 480.-	ex171/81III △	180,—
4538FP	25 Pfennig mit Aufdruck 16 Mühlhausen 1, sowie 15 und 84 Pfennig mit Aufdruck 16 Mühlhausen 2 in Mischfarbe, Briefstücke, einwandfrei, alle Werte BPP-geprüft, Mi./Arge 185.-	171,175,181III △	70,—
4539FP	15, 25, Pfennig, sowie Ziffer 15, Aufdruck 16 Saalfeld 1, gestempelt, einwandfrei, BPP-geprüft, Mi. 160.-	171,175,181III ⊙	60,—
4540FP	15, 25, 84 Pfennig mit Aufdruck 16 Dermbach, gestempelt, einwandfrei, alle Werte geprüft BPP, Mi. 170.-	171,175,181III ⊙	70,—
4541FP	15, 25, 84 Pfennig mit Aufdruck 16 Nordhausen 1, gestempelt, einwandfrei, alle Werte BPP-geprüft, Mi. 170.-	171,175,181III ⊙	60,—
4542FP	16 Pfennig mit Aufdruck 16 Bad Salzungen Type b und Type c zusammen auf der Marke, postfrisch, einwandfrei, geprüft v. Heintze BPP, Mi. 100.-	172III **	40,—
4543FP	16 Pfennig mit Aufdruck 16 Barchfeld und 16 Bad Salzungen Type c, postfrisch, einwandfrei, selten, geprüft v. Heintze BPP, Mi. 125.-	172III **	50,—
4544FP	16 Pfennig mit Aufdruck 16 Gräfenhain a, gestempelt, einwandfrei, Arge Gruppe 10, geprüft von Heintze BPP, Mi./Arge 122.-	172III ⊙	90,—
4545FP	16 Pfennig mit Aufdruck 16 Mühlhausen (Thür), Numeratorstempel Type f, postfrisch, einwandfrei, Arge Gruppe 9, geprüft Petzold BPP, Mi./Arge 145.-	172III **	55,—
4546FP	16 Pfennig mit Aufdruck 16 Sundhausen, Briefstück, einwandfrei, selten, Arge Gruppe 10, geprüft Petzold BPP, Mi./Arge 220.-	172III △	80,—
4547FP	16 Pfennig mit Numerator-Aufdruck 16 MÜHLHAUSEN 2 a, Type h, postfrisch einwandfrei, Arge Gruppe 9, geprüft Dr. Böheim BPP, Mi./Arge 145.-	172III **	55,—
4548FP	16 Pfennig mit Numerator-Aufdruck 16 MÜHLHAUSEN 2 a, Type h, postfrisch, einwandfrei, Arge Gruppe 9, geprüft v. Heintze BPP, Mi./Arge 145.-	172III **	55,—
4549FP	16 Pfennig mit Numeratoraufdruck 16 MÜHLHAUSEN 2 a, Type h, Paketkartenabschnitt, einwandfrei, geprüft Petzold BPP, Mi./Arge 155.-	172III △	60,—
4550FP	16 Pfennig mit violettem Aufdruck 16 Eisenach1, Type b 1, zusammen mit 8 Pfennig mit schwarzem Aufdruck 16 Eisenach 1, Briefstück, einwandfrei, Arge Gruppe 9, geprüft Petzold BPP, Mi./Arge 160.-	172III △	65,—
4551FP	16 und 84 Pfennig mit Aufdruck 16 (Friemar) Gotha a zusammen mit 20, 80, 84 Pfennig mit Aufdruck 16 Gotha 1, Briefstücke, einwandfrei, geprüft Wagner BPP, v. Heintze BPP, Mi./Arge 200.-	172,181III △	75,—
4552FP	16, 84 Pfennig mit Aufdruck 16 (Friemar) Gotha a, postfrisch, einwandfrei, Arge Gruppe 6, , geprüft Wagner BPP, Dr. Böheim BPP, Mi./Arge 90.-	172,191III **	40,—
4553FP	16, 20, 25 Pfennig mit Aufdruck Bad Sulza, Type b, postfrisch, einwandfrei, Arge Gruppe 7, alle Werte BPP-geprüft, Mi./Arge 180.-	172,173,175III **	70,—
4554FP	10, 15, 25, 84 (3) Pfennig mit Aufdruck 16 Bleicherode auf Briefstück, einwandfrei, alle Werte BPP-geprüft, Mi. 270.-	172,175,181III △	110,—
4555FP	20 Pfennig mit violettem Aufdruck 16 Erfurt 1 in Type c, gestempelt, einwandfrei, Arge Gruppe 10, geprüft Petzold BPP, Mi./Arge 224.-	173III ⊙	90,—
4556FP	20 Pfennig mit Aufdruck 16 (Herbsleben) Gotha, gestempelt, einwandfrei, Arge Gruppe 10, geprüft Wagner BPP, Mi./Arge 220.-	173III ⊙	85,—
4557FP	20 Pfennig mit Aufdruck 16 Erfurt Sch A, postfrisch, einwandfrei, Arge Gruppe 10, geprüft Dr. Böheim BPP, Mi./Arge 215.-	173III **	90,—
4558FP	20 Pfennig mit Aufdruck 16 Gräfenhain a, gestempelt, einwandfrei, Arge Gruppe 10, geprüft Dr. Böheim BPP, Mi./Arge 222.-	173III ⊙	90,—
4559FP	20 Pfennig mit Aufdruck 16 Suhl 1 e, postfrisch, einwandfrei, nur geringe Auflage, fehlt im Satz fast immer, geprüft v. Heintze BPP.	173III **	50,—
4560FP	20 Pfennig mit Aufdruck 16 Suhl 1 f, postfrisch, einwandfrei, nur geringe Auflage, fehlt im Satz fast immer, geprüft v. Heintze BPP.	173III **	50,—
4561FP	20 Pfennig mit blauem Aufdruck 16 Eisenach 1, Type b 2, gestempelt, einwandfrei, von dieser Marke sind bisher nur wenige Exemplare bekannt geworden, sehr selten, Arge Gruppe 11, geprüft Dr. Kalb BPP, Mi./Arge 315.-++	173III ⊙	130,—
4562FP	20 und 25 Pfennig mit Aufdruck 16 Bad Sulza, Type b, Briefstücke mit Sonderstempel, einwandfrei, Arge Gruppe 7, geprüft v. Heintze BPP, Mi./Arge 184.-	173,175III △	70,—
4563FP	20, 50 Pfennig mit Aufdruck 16 Gotha 1, Type a, Lochung JP (Julius Perthes), gestempelt, einwandfrei, geprüft Dr. Kalb BPP, v. Heintze BPP, Mi./Arge 110.-	173,178III ⊙	45,—

Bezirkshandstempel - Bezirk 16

4564FP	20 Pfennig mit Aufdruck 16 Jena 1 b und 80 Pfennig mit Aufdruck 16 Jena 1, zusammen auf Briefstück, einwandfrei, Arge Gruppe 9, geprüft Wagner BPP, Mi./Arge 155.-	173,180III △	60,—
4565FP	30 Pfennig, senkrechttes Paar mit Aufdruck 16 Gispersleben, sowie 20 und 25 Pfennig, senkrechttes Paar mit Aufdruck 16 Erfurt 1, zusammen auf Paketkartenabschnitt, einwandfrei, 30 Pfennig Arge Gruppe 14, sehr selten, geprüft v. Heintze BPP, Wagner BPP, Mi./Arge 2.170.-	ex173/76III △	800,—
4566FP	24 Pfennig mit Aufdruck 16 Gotha 1, Type b, drei Werte in Mischfarbe, Arge Gruppe 5 und Lochung JP (Justus Perthes), Arge Gruppe 8, Paketkartenabschnitt, einwandfrei, geprüft Wagner BPP, Mi./Arge 320.-	174III △	130,—
4567FP	24 Pfennig mit Aufdruck 16 Gotha 1, Type b, drei Werte in Mischfarbe, Arge Gruppe 5 und Lochung JP (Justus Perthes), Arge Gruppe 8, Paketkartenabschnitt, einwandfrei, geprüft v. Heintze BPP, Mi./Arge 320.-	174III △	130,—
4568FP	24 Pfennig mit Aufdruck 16 Gräfenhain a, Briefstück, einwandfrei, Arge Gruppe 10, geprüft v. Heintze BPP, Mi./Arge 215.-	174III △	80,—
4569FP	24 Pfennig mit Aufdruck 16 Leubingen, Briefstück, einwandfrei, Arge Gruppe 10, geprüft v. Heintze BPP, Mi./Arge 215.-	174III △	80,—
4570FP	24 Pfennig mit Aufdruck 16 Saalfeld (2), gestempelt, einwandfrei, Arge Gruppe 10, geprüft v. Heintze BPP, Mi. 215.-	174III ⊙	80,—
4571FP	24 Pfennig mit Aufdruck 16 Sonneberg 2, postfrisch, einwandfrei, Arge Gruppe 7, geprüft Petzold BPP, Mi./Arge 60.-	174III **	25,—
4572FP	24 Pfennig mit Aufdruck 16 Sundhausen, Briefstück, einwandfrei, selten, Arge Gruppe 10, geprüft v. Heintze BPP, Mi./Arge 215.-	174III △	80,—
4573FP	24 Pfennig mit Aufdruck 16 Uhlstädt, postfrisch, einwandfrei, Arge Gruppe 8, geprüft Wagner BPP, Mi./Arge 90.-	174III **	35,—
4574FP	24 Pfennig mit blauem Aufdruck 16 Eisenach 1, Type b 2, gestempelt, einwandfrei, Arge Gruppe 11, geprüft Dr. Böheim BPP, Mi./Arge 315.-	174III ⊙	100,—
4575FP	24 Pfennig mit blauem Aufdruck 16 Eisenach 1, Type b 2, gestempelt, einwandfrei, Arge Gruppe 11, geprüft Petzold BPP, Mi./Arge 315.-	174III ⊙	100,—
4576FP	24 Pfennig mit blauem Aufdruck 16 Eisenach 1, Type b 2, postfrisch, einwandfrei, Arge Gruppe 11, geprüft Dr. Kalb BPP, Mi./Arge 315.-	174III **	130,—
4577FP	24 Pfennig mit blauschwarzem Aufdruck 16 Erfurt 1, Type e, postfrisch, einwandfrei, Arge Gruppe 9, geprüft Petzold BPP, Mi./Arge 145.-	174III **	60,—
4578FP	24 Pfennig mit schwarzblauem Aufdruck 16 Altenburg, Type a, postfrisch, einwandfrei, sehr selten, Arge Gruppe 10, geprüft Petzold BPP, Mi./Arge 215.-	174III **	90,—
4579FP	24 Pfennig mit schwarzem Aufdruck 16 Blankenhain, postfrisch, einwandfrei, Arge Gruppe 9, geprüft Wagner BPP, Mi./Arge 140.-	174III **	60,—
4580FP	24 Pfennig mit schwarzem Aufdruck 16 Hirschberg, gestempelt, einwandfrei, Arge Gruppe 8, geprüft Wagner BPP, Mi./Arge 90.-	174III ⊙	35,—
4581FP	24 Pfennig mit schwarzviolettem Aufdruck 16 Erfurt 1, Type c, gestempelt, einwandfrei, Arge Gruppe 9, geprüft Petzold BPP, Mi./Arge 145.-	174III ⊙	60,—
4582FP	24 Pfennig mit violettem Aufdruck 16 Eisenach 1, Type b 1, gestempelt, einwandfrei, Arge Gruppe 9, geprüft v. Heintze BPP, Mi. 145.-	174III ⊙	60,—
4583FP	24 Pfennig mit violettem Aufdruck 16 Erfurt 1 in Type e, gestempelt, einwandfrei, Arge Gruppe 8, geprüft Petzold BPP, Mi./Arge 90.-	174III ⊙	40,—
4584FP	24 Pfennig mit violettem Aufdruck 16 Erfurt 1, gestempelt, einwandfrei, Arge Gruppe 8, geprüft Wagner BPP, Mi./Arge 90.-	174III ⊙	40,—
4585FP	24 Pfennig mit violettem Aufdruck 16 Jena 1, Type b 2, gestempelt, einwandfrei, Arge Gruppe 11, geprüft Wagner BPP, Mi./Arge 315.-	174III ⊙	100,—
4586FP	24 Pfennig mit violettem Aufdruck 16 Jena 1, Type b 2, gestempelt, einwandfrei, Arge Gruppe 11, selten, geprüft v. Heintze BPP, Mi./Arge 315.-	174III ⊙	100,—
4587FP	24 Pfennig mit violettem Aufdruck 16 Tanna, gestempelt, links unten kleine transparente Stelle ausgebessert, optisch saubere Erhaltung, Arge Gruppe 12, höher geprüft v. Heintze BPP, Mi./Arge 475.-	174III **	70,—
4588FP	24 Pfennig mit violettem Aufdruck, Type 1, postfrisch, einwandfrei, Arge Gruppe 9, geprüft v. Heintze BPP, Mi./Arge 145.-	174III **	60,—
4589FP	24 Pfennig, waagerechtes Paar mit Aufdruck 16 (Ringleben) Bad Frankenhausen, postfrisch, einwandfrei, Arge Gruppe 6, geprüft Dr. Böheim BPP, Mi./Arge 80.-	174III **	30,—
4590	20, 60, 80 Pfennig mit Aufdruck 16 Neustadt (Orla), ungeklärte Type a, postfrisch, einwandfrei.	174,A179,180III **	Gebot
4591FP	24, 25, 30, 84 Pfennig mit Aufdruck Gotha 2, 25 Pfennig Aufdruck violett, die restlichen Marken Aufdruck in Mischfarbe, gestempelt, einwandfrei, alle Werte BPP-geprüft, Mi./Arge 185.-	ex174/81III ⊙	70,—
4592FP	24, 25, 40 Pfennig mit Aufdruck 16 Meuselbach, postfrisch, einwandfrei, Arge Gruppe 6, alle Werte BPP-geprüft, Mi./Arge 130.-	174,175,177III **	50,—
4593FP	25 Pfennig im Viererblock mit violettem Aufdruck 16 Bad Liebenstein, postfrisch, einwandfrei, geprüft Petzold BPP, Mi./Arge 70.-	175III **	30,—
4594FP	25 Pfennig mit Aufdruck 16 Stadtlengfeld, gestempelt, einwandfrei, Arge Gruppe 6, geprüft Wagner BPP, Mi./Arge 95.-	175III ⊙	35,—
4595FP	25 und 84 Pfennig mit Aufdruck 16 Gotha 2, 25 Pfennig mit violettem Aufdruck, 84 Pfennig mit Aufdruck in Mischfarbe, gestempelt, einwandfrei, alle Werte BPP-geprüft, Mi./Arge 135.-	175,181III ⊙	50,—
4596FP	30 Pfennig mit Aufdruck 16 (Teistungen) Worbis, gestempelt, einwandfrei, Arge Gruppe 10, geprüft Petzold BPP, Mi./Arge 220.-	176III ⊙	80,—
4597FP	30 Pfennig mit Aufdruck 16 Georgenthal, Paketkartenabschnitt, einwandfrei, Arge Gruppe 8, geprüft Dr. Kalb BPP, Mi./Arge 100.-	176III △	40,—
4598FP	30 Pfennig Unterrandpaar mit HAN 4170.47 1, Aufdruck 16 Eisenach 1, Type c, postfrisch, Unterrand leicht angetrennt, sonst einwandfrei, geprüft Herbst BPP, Mi. 80.-	176IIHAN **	20,—
4599FP	40 Pfennig mit Aufdruck 16 Bad Tennstedt, gestempelt, einwandfrei, Arge Gruppe 9, geprüft Wagner BPP, Mi./Arge 150.-	177III ⊙	55,—
4600FP	40 Pfennig mit Aufdruck 16 Erfurt Sch A, postfrisch, einwandfrei, Arge Gr. 10, geprüft Petzold BPP, Mi. 215.-	177III **	90,—
4601FP	40 Pfennig mit Aufdruck 16 Gräfenhain a, gestempelt, einwandfrei, Arge Gruppe 10.- geprüft v. Heintze BPP, Mi./Arge 122.-	177III ⊙	85,—
4602FP	40 Pfennig mit Aufdruck 16 Steinbach-Hallenberg, Type b, mit abgedecktem Numerator, gestempelt, einwandfrei, Rarität, geprüft Wagner BPP, Mi. 1.000.-	177III ⊙	400,—
4603FP	40 Pfennig mit schwarzem Aufdruck 16 Blankenhain, postfrisch, einwandfrei, Arge Gruppe 9, geprüft Wagner BPP, Mi./Arge 140.-	177III **	60,—
4604FP	6 Pfennig mit fallendem, violetten Aufdruck 16 Eisenach 1, Type c, postfrisch, einwandfrei, Arge Gruppe 11, geprüft v. Heintze BPP, Mi./Arge 315.-	177III **	130,—
4605FP	40 Pfennig mit Aufdruck 16 Jena 1 und 60 Pfennig mit Aufdruck 16 Jena 1 b, zusammen auf Briefstück, einwandfrei, Arge Gruppe 9, geprüft Wagner BPP, Mi./Arge 160.-	177,A179III △	60,—
4606FP	Helle 60 und 40 Pfennig mit violettem Aufdruck 16 Heiligenstadt, Paketkartenabschnitt, einwandfrei, geprüft Petzold BPP, Mi. 410.-	177,179III △	170,—
4607FP	50 Pfennig mit Aufdruck 16 Leubingen, gestempelt, einwandfrei, Arge Gruppe 10, geprüft Dr. Böheim BPP, Mi./Arge 220.-	178III ⊙	80,—
4608FP	50 Pfennig mit Aufdruck 16 Sundhausen, gestempelt, einwandfrei, selten, Arge Gruppe 10, geprüft v. Heintze BPP, Mi./Arge 220.-	178III ⊙	80,—
4609FP	50 Pfennig senkrechttes Paar mit Korrekturaufdruck 16 Neustadt (Orla), Type b auf Type c, postfrisch, einwandfrei, selten, geprüft Wagner BPP, Mi. 210.-	178III **	100,—
4610FP	50 Pfennig, senkrechttes Paar mit Aufdruck 16 Gispersleben, Paketkartenabschnitt, einwandfrei, Arge Gruppe 14, sehr selten, Mi./Arge 2.025.-	178III △	750,—
4611FP	50 Pfennig, senkrechttes Paar mit Korrekturaufdruck 16 Neustadt (Orla), Type b auf Type c, postfrisch, einwandfrei, selten, Mi. 210.-	178III **	80,—
4612FP	Helle 60 Pfennig mit Aufdruck 16 Uder, gestempelt, einwandfrei, geprüft Dr. Böheim BPP, Mi. 400.-	179III ⊙	150,—
4613FP	Helle 60 im Paar mit violettem Aufdruck 16 Heiligenstadt, Paketkartenabschnitt, einwandfrei, geprüft Dr. Böheim BPP, Mi. 800.-	179III △	300,—
4614FP	Helle 60 im senkrechten Paar, Aufdruck 16 Sitzendorf, Paketkartenabschnitt, einwandfrei, geprüft v. Heintze BPP, Mi. 800.-	179III △	350,—
4615FP	Helle 60 mit Aufdruck 16 (Streufdorf) Hildburghausen, postfrisch, einwandfrei, geprüft Ballschmidt BPP, Mi. 350.-	179III **	135,—
4616FP	Helle 60 mit Aufdruck 16 Altenburg, Type a, postfrisch, einwandfrei, geprüft Wagner BPP, Mi. 350.-	179III **	140,—
4617FP	Helle 60 mit Aufdruck 16 DORNBURG zusammen mit 12 Pfennig im Paar und Aufdruck 16 Camburg, Briefstück, einwandfrei, die helle 60 von Dornburg ist sehr selten, geprüft Wagner BPP, v. Heintze BPP, Mi. 410.-	179III △	160,—
4618FP	Helle 60 mit Aufdruck 16 Eisfeld, gestempelt, einwandfrei, geprüft Wagner BPP, Mi. 400.-	179III ⊙	170,—
4619FP	Helle 60 mit Aufdruck 16 Eisfeld, postfrisch, einwandfrei, geprüft Wagner BPP, Mi. 350.-	179III **	150,—
4620FP	Helle 60 mit Aufdruck 16 Gotha 2, großer Paketkartenabschnitt, einwandfreies Ausnahmestück, geprüft Dr. Böheim BPP, Mi. 400.-	179III △	200,—
4621FP	Helle 60 mit Aufdruck 16 Meuselbach, postfrisch, einwandfrei, Arge Gruppe 6, geprüft Petzold BPP, Mi./Arge 385.-	179III **	150,—
4622FP	Helle 60 mit Aufdruck 16 Mühlhausen 2 in Mischfarbe, Type g, gestempelt, einwandfrei, geprüft Ballschmidt BPP, Mi. 417.-	179III ⊙	160,—

4623FP	Helle 60 mit Aufdruck 16 Mühlhausen 2, Type g in Mischfarbe, postfrisch, einwandfrei, Arge Gruppe 5, geprüft v. Heintze BPP, Mi./Arge 365.-	179III **	140,—
4624FP	Helle 60 mit Aufdruck 16 Neustadt (Orla), Type b, Briefstück, einwandfrei, geprüft v. Heintze BPP, Mi. 400.-	179III △	150,—
4625FP	Helle 60 mit Aufdruck 16 Sitzendorf, postfrisch, einwandfrei, geprüft Wagner BPP, Mi. 350.-	179III **	140,—
4626FP	Helle 60 mit Aufdruck 16 Wernshausen, Paketkartenabschnitt, einwandfrei, seltene Wertstufe, geprüft Dr. Böheim BPP, Mi. 400.-	179III **	170,—
4627FP	Helle 60 mit Aufdruck 16 Wernshausen, postfrisch, einwandfrei, seltene Wertstufe, geprüft Dr. Böheim BPP, Mi. 350.-++	179III **	150,—
4628FP	Helle 60 mit Aufdruck Bleicherode, postfrisch, einwandfrei, liegt sowohl aus Mischsatz als auch auf Brief vor, nicht endgültig geklärt, Mi. (350.-)	179III **	1,—
4629FP	Helle 60 mit Aufdruck Gotha 2, Paketkartenabschnitt, einwandfrei, geprüft Ballschmidt BPP, Mi. 400.-	179III △	170,—
4630FP	Helle 60 mit HAN 4073-47 1, Paar mit Aufdruck 16 Eisenach 1, Type c, postfrisch, einwandfrei, ungeklärt, signiert Dr. Herbst	179III **	Gebot
4631FP	Helle 60 mit schwarzem Aufdruck 16 Heiligenstadt, Paketkartenabschnitt, einwandfrei, Arge Gruppe 7, geprüft Wagner BPP, Mi./Arge 455.-	179III △	170,—
4632FP	Helle 60 mit schwarzem Aufdruck 16 Heiligenstadt, Paketkartenabschnitt, einwandfrei, Arge Gruppe 7, geprüft v. Heintze BPP, Mi./Arge 910.-	179III △	360,—
4633FP	Helle 60 mit violetter Aufdruck 16 (Beuren) Heiligenstadt, gestempelt, einwandfrei, geprüft von Heintze BPP, Mi. 400.-	179III ⊙	160,—
4634FP	Helle 60, senkrecht Paar mit Aufdruck 16 Leinefelde auf Paketkartenausschnitt, einwandfrei, geprüft v. Heintze BPP, Mi. 800.-	179III △	340,—
4635FP	60 Pfennig im Paar mit Aufdruck 16 Jena 1 und Lochung CZ (Carl Zeiss), Paketkartenabschnitt, einwandfrei, Arge Gruppe 8, geprüft v. Heintze BPP, Mi./Arge 180.-	A179III △	70,—
4636FP	60 Pfennig mit Aufdruck 16 (Teistungen) Worbis, gestempelt, einwandfrei, geprüft Dr. Böheim BPP, Mi./Arge 215.-	A179III ⊙	80,—
4637FP	60 Pfennig mit Aufdruck 16 Jena 1, Type b, Lochung CZ (Carl Zeiss), gestempelt, einwandfrei, Arge Gruppe 8, geprüft v. Heintze BPP, Mi./Arge 90.-	A179III ⊙	35,—
4638FP	60 Pfennig mit Aufdruck 16 Jena 1, Type b, Lochung CZ (Carl Zeiss), gestempelt, einwandfrei, Arge Gruppe 8, geprüft v. Heintze BPP, Mi./Arge 90.-	A179III ⊙	35,—
4639FP	60 Pfennig mit Aufdruck 16 Marksuhl, gestempelt, einwandfrei, Arge Gruppe 10, geprüft Wagner BPP, Mi./Arge 215.-	A179III ⊙	80,—
4640FP	60 Pfennig mit Aufdruck 16 Straußfurt, Paketkartenabschnitt, einwandfrei, Arge Gruppe 10, geprüft Ballschmidt BPP, Mi./Arge 215.-	A179III △	80,—
4641FP	60 Pfennig mit Aufdruck 16 Sundhausen, gestempelt, einwandfrei, selten, Arge Gruppe 10, geprüft Wagner BPP, Mi./Arge 215.-	A179III ⊙	80,—
4642FP	60 Pfennig mit Aufdruck 16 Uhlstädt, postfrisch, einwandfrei, Arge Gruppe 8, geprüft Wagner BPP, Mi./Arge 90.-	A179III **	35,—
4643FP	60 Pfennig, linker unterer Eckrandviererstreifen mit Zusammendruck 16 Erfurt 2 und 16 Erfurt1, postfrisch, einwandfrei, selten, geprüft Wagner BPP	A179III **	60,—
4644FP	80 Pfennig mit Aufdruck 16 (Teistungen) Worbis, Paketkartenabschnitt, einwandfrei, Arge Gruppe 10, geprüft v. Heintze BPP, Mi./Arge 220.-	180III △	80,—
4645FP	80 Pfennig mit Aufdruck 16 Bischleben a, gestempelt, einwandfrei, eine sehr seltene Marke, Arge Gruppe 13, geprüft v. Heintze BPP, Mi./Arge 760.-	180III ⊙	300,—
4646FP	80 Pfennig mit Aufdruck 16 Gräfenhain a, gestempelt, einwandfrei, Arge Gruppe 10, geprüft v. Heintze BPP, Mi./Arge 219.-	180III ⊙	85,—
4647FP	80 Pfennig mit Aufdruck 16 Jena 1 und Lochung CZ (Carl Zeiss), Paketkartenabschnitt, einwandfrei, Arge Gruppe 8, geprüft v. Heintze BPP, Mi./Arge 90.-	180III △	35,—
4648FP	80 Pfennig mit Aufdruck 16 Meuselwitz, Numeratorstempel Type g, gestempelt, einwandfrei, Arge Gruppe 12, geprüft v. Heintze BPP, Mi./Arge 480.-	180III ⊙	170,—
4649FP	80 Pfennig mit Aufdruck 16 Meuselwitz, Numeratorstempel Type g, gestempelt, einwandfrei, Arge Gruppe 12, geprüft v. Heintze BPP, Mi./Arge 480.-	180III ⊙	170,—
4650FP	80 Pfennig mit Aufdruck 16 Straußfurt, gestempelt, einwandfrei, Arge Gruppe 10, geprüft v. Heintze BPP, Mi./Arge 220.-	180III ⊙	80,—
4651FP	80 Pfennig mit violetter Aufdruck 16 Eisenach 2, Type f, Paar auf Paketkartenabschnitt, einwandfrei, Arge Gruppe 10, geprüft Wagner BPP, Mi./Arge 440.-	180III △	160,—
4652FP	80 Pfennig senkrecht Paar vom Oberrand und Einzelmarke vom Seitenrand mit violetter und schwarzvioletter Aufdruck 16 Apolda, Type c, postfrisch, einwandfrei, Arge Gruppe 7, Mi./Arge 180.-	180III **	70,—
4653FP	84 Pfennig mit Aufdruck 16 Weimar, Oberrandviererblock, gestempelt, einwandfrei, geprüft v. Heintze BPP, Mi. 200.-	181III ⊙	70,—
4654FP	84 Pfennig mit violetter Aufdruck 16 Langewiesen, gestempelt, einwandfrei, Arge Gruppe 10, geprüft Ballschmidt BPP, Mi./Arge 260.-	181III △	110,—
4655FP	84 Pfennig, waagrechtes Paar mit Aufdruck 16 Bad Salzungen, Type b, gestempelt, einwandfrei, geprüft v. Heintze BPP, Mi. 100.-	181III **	35,—

Bezirkshandstempel - Bezirk 38

4656	60 Pfennig mit Aufdruck 38 Demmin auf Notpaketkarte (Postanweisungsformular) aus Jarmen, Vermerk "Annahme verweigert", Befund Fullgraf BPP, Arge-Bewertung für Einzelfrankatur 600.-	A179IX △	130,—
------	--	----------	-------

Ziffern-, Mark und Sonderwerte - Bezirk 16

4657FP	2 Pfennig Ziffer mit Aufdruck 16 Eisenberg, Briefstück mit Sonderstempel "Einheit Deutschlands", einwandfrei, geprüft v. Heintze BPP, Mi. 600.-	laIII △	250,—
4658FP	Ziffer 2 mit Aufdruck 16 Eisenach 2, Type e, gestempelt, einwandfrei, geprüft v. Heintze BPP, Mi. 600.-	laIII ⊙	250,—
4659FP	Ziffer 2 mit Aufdruck 16 Eisenach 2, Type e, postfrisch, einwandfrei, geprüft v. Heintze BPP, Mi. 600.-	laIII **	250,—
4660FP	Ziffer 2 mit Aufdruck 16 Eisenberg, postfrisch, einwandfrei, geprüft Petzold BPP, Mi. 600.-	laIII **	250,—
4661FP	Ziffer 2 mit Aufdruck 16 Schmölln f, postfrisch, einwandfrei, Oberrandstück Platte, selten, geprüft v. Heintze BPP, Mi. 600.-+	laIII **	240,—
4662FP	Ziffer 2 mit Aufdruck Schmölln e, postfrisch, einwandfrei, sehr selten, geprüft Petzold BPP, Mi. 600.-	laIII **	240,—
4663FP	Ziffer 10 mit Aufdruck 16 Eisenach 1 a, Type d, postfrisch, einwandfrei, geprüft von Heintze BPP, Mi. 1.000.-	leIII **	450,—
4664FP	Ziffer 10 mit Aufdruck 16 Neustadt (Orla), postfrisch, einwandfrei, geprüft v. Heintze BPP, Mi. 1.000.-	leIII **	250,—
4665FP	Ziffer 10 und Ziffer 25 mit Aufdruck 16 Kraftsdorf, postfrisch, einwandfrei, nicht abschließend geklärt, Ziffer 40 auf Paketkartenabschnitt bekannt, Mi. 1.040.-	le,oll **	100,—
4666FP	Ziffer 15, 25 mit Aufdruck 16 Leutenberg, postfrisch, einwandfrei, Arge Gruppe 5, geprüft Dr. Böheim BPP, Ballschmidt BPP, Mi./Arge 290.-	lh,loIII **	130,—
4667FP	Ziffer 15 im Paar, violetter Aufdruck 16 Bad Liebenstein, postfrisch, einwandfrei, geprüft v. Heintze BPP, Mi./Arge 43.-	liIII **	20,—
4668FP	Ziffer 15 mit Aufdruck 16 Dornburg, senkrechter Dreierstreifen auf Paketkartenabschnitt, einwandfrei, geprüft v. Heintze BPP, Mi./Arge 140.-	liIII △	60,—
4669FP	Ziffer 15 mit Aufdruck 16 Gräfenhain a, Briefstück, einwandfrei, Arge Gruppe 10, selten, geprüft v. Heintze BPP, Mi./Arge 250.-	liIII △	100,—
4670FP	Ziffer 15, 4 Werte mit Aufdruck 16 Zella-Mehlis, Paketkartenabschnitt, einwandfrei, geprüft Wagner BPP, Mi. 160.-	liIII △	50,—
4671FP	Ziffer 15, senkrecht Paar, Aufdruck 16 Gräfenhain, gestempelt, einwandfrei, geprüft Wagner BPP, Mi./Arge 86.-	liIII ⊙	30,—
4672FP	Ziffer 15 (4) und 10 Pfennig mit Aufdruck 16 Schmölln e, Paketkartenabschnitt, einwandfrei, geprüft Ballschmidt BPP, Mi. 167.-	li,169III △	65,—
4673FP	Ziffer 15 und 84 Pfennig mit Aufdruck 16 Tabarz, Briefstücke, einwandfrei, BPP-geprüft, Mi. 90.-	li,181III △	35,—
4674FP	Ziffer 15 und 1 Mark zusammen mit 60 Pfennig, Aufdruck 16 Schlotheim, zwei Paketkartenabschnitte, einwandfrei, Arge Gruppe 4, geprüft v. Heintze BPP, Mi./Arge 105.-	li,lla,A179III △	40,—
4675FP	Ziffer 15 und 30 mit Aufdruck 16 Hohenleuben, sowie 16 Pfennig mit Aufdruck 16 Weida, Briefstücke, einwandfrei, geprüft Wagner BPP, Mi. 160.-	li,lp,176III △	60,—
4676FP	Ziffer 15, 30 und 1 Mark mit Aufdruck 16 Probstzella, gestempelt, einwandfrei, geprüft BPP, Mi./Arge 210.-	li,lp,laIII ⊙	80,—
4677FP	Ziffer 15 und 30 sowie 16 Pfennig mit Aufdruck 16 Weida und 12 Pfennig mit SBZ-Aufdruck auf Ganzsache 12 Pfennig ohne Überdruck, leicht überfrankiert, einwandfrei, geprüft Dr. Böheim BPP, Mi. der Marken 170.-	li,lt,176III ☒	70,—

Ziffern-, Mark und Sonderwerte - Bezirk 16

4678FP	Ziffer 15, 30 und 1 Mark mit Aufdruck 16 Hohenleuben, Briefstück, gestempelt, geprüft Dr. Böheim BPP, v. Heintze BPP, Mi./Arge 200.-	li,lt,llalll △	80,—
4679FP	Ziffer 15, 75 mit Aufdruck 16 Schalkau, zusammen mit Kontrollrat 924, 925, 929 zusammen auf dekorativem Briefstück, einwandfrei, Arge Gruppe 7, geprüft Wagner BPP, Mi./Arge 480.-	li,lvlll ⊙	180,—
4680FP	Ziffer 15, 30, 75 mit Aufdruck 16 Schmölln e, postfrisch, einwandfrei, alle Werte BPP-geprüft, Mi. 100.-	li,p,v** **	40,—
4681FP	Ziffer 15, 75 mit Aufdruck 16 Schmölln f, postfrisch, einwandfrei, beide Werte BPP-geprüft, Mi. 70.-	li,vlll **	30,—
4682FP	Ziffer 15, 30 sowie 1, 2 Mark, postfrisch, einwandfrei, alle Werte BPP-geprüft, Mi./Arge 122.-	exll-lblll **	50,—
4683FP	Ziffer 16 mit Aufdruck 16 Bad Berka auf Briefvorderseite mit Zehnfachfrankatur, einwandfrei, extrem selten, Fotoattest Dr. Kalb BPP, Mi. ca. 1.800.-	lklll (✉)	800,—
4684FP	Ziffer 16 mit Aufdruck 16 Gräfenroda, gestempelt, einwandfrei, geprüft v. Heintze BPP, Mi. 1.500.-	lklll ⊙	500,—
4685FP	Ziffer 16 mit Aufdruck 16 Gräfenroda, postfrisch, einwandfrei, geprüft v. Heintze BPP, Mi. 600.-	lklll **	250,—
4686FP	Ziffer 25 mit Aufdruck 16 Nordhausen, Briefstück, einwandfrei, geprüft Wagner BPP, Mi. 140.-	lolll △	60,—
4687FP	Ziffer 30 im Paar mit Aufdruck 16 Eisenberg auf Paketkartenabschnitt, einwandfrei, geprüft Dr. Böheim BPP, Mi. 220.-	lpilll △	90,—
4688FP	Ziffer 30 mit Aufdruck 16 Gräfenenthal, gestempelt, einwandfrei, geprüft Dr. Böheim BPP, Mi. 110.-	lpilll ⊙	40,—
4689FP	Ziffer 30 mit Aufdruck 16 Gräfenenthal, postfrisch, einwandfrei, selten, geprüft v. Heintze BPP	lpilll **	20,—
4690FP	Ziffer 30 mit Aufdruck 16 Nordhausen 1, Briefstück, einwandfrei, geprüft Wagner BPP, Mi. 110.-	lpilll △	45,—
4691FP	Ziffer 30 mit Aufdruck 16 Oberhof, Postanweisungsabschnitt, einwandfrei, geprüft v. Heintze BPP, Mi. 110.-	lpilll △	45,—
4692FP	Ziffer 30 mit Aufdruck 16 Rottenbach, gestempelt, einwandfrei, Arge Gruppe 6, geprüft Böheim BPP, Mi./Arge 145.-	lpilll ⊙	55,—
4693FP	Ziffer 30 mit Aufdruck 16 Steinheid, Paketkartenabschnitt, einwandfrei, geprüft Wagner BPP, Mi. 110.-	lpilll △	40,—
4694FP	Ziffer 30 mit teilabgedecktem Aufdruck 16 Eisenach 1, Type a, postfrisch, einwandfrei, geprüft v. Heintze BPP	lpilll **	20,—
4695FP	Ziffer 30 (3) und 10 Pfennig mit Aufdruck 16 Neuhaus am Rennweg, Paketkartenabschnitt, einwandfrei, Arge Gruppe 5, geprüft v. Heintze BPP, Mi./Arge 465.-	lp,169lll △	170,—
4696FP	Ziffern 30 und 75 mit Aufdruck 16 Oberhof, postfrisch, einwandfrei, beide Werte BPP-geprüft, Mi./Arge 86.-	lp,lvlll **	30,—
4697FP	Ziffer 50 im Paar auf Paketkartenabschnitt mit Aufdruck 16 Ellrich, einwandfrei, geprüft Wagner BPP, Mi. 260.-	ltlll △	100,—
4698FP	Ziffer 50 im Paar mit schwarzem Aufdruck 16 Heiligenstadt, Paketkartenabschnitt, einwandfrei, Arge Gruppe 7, geprüft Wagner BPP, Mi./Arge 370.-	ltlll △	150,—
4699FP	Ziffer 50 im senkrechten Dreierstreifen auf Paketkartenabschnitt, Korrekturaufdruck mit doppeltem Aufdruck in blasbraun und schwarz 16 Altenburg, Type e, einwandfrei, sehr selten, geprüft Wagner BPP, Mi./Arge 800.-	ltlll △	300,—
4700FP	Ziffer 50 mit Aufdruck 16 Dornburg, gestempelt, einwandfrei, geprüft Petzold BPP, Mi./Arge 137.-	ltlll ⊙	50,—
4701FP	Ziffer 50 mit Aufdruck 16 Gera-Zwötzen, gestempelt, einwandfrei, geprüft v. Heintze BPP, Mi. 130.-	ltlll ⊙	55,—
4702FP	Ziffer 50 mit Aufdruck 16 Großheringen, gestempelt, einwandfrei, geprüft v. Heintze BPP, Mi. 130.-	ltlll ⊙	50,—
4703FP	Ziffer 50 mit Aufdruck 16 Nordhausen 1, gestempelt, einwandfrei, geprüft Wagner BPP, Mi. 130.-	ltlll ⊙	50,—
4704FP	Ziffer 50 mit violettem Aufdruck 16 Weida, gestempelt, einwandfrei, geprüft Petzold BPP, Mi. 130.-	ltlll ⊙	50,—
4705FP	Ziffer 50 und 15 Pfennig (2) auf Paketkartenabschnitt, Korrekturaufdruck mit doppeltem Aufdruck in blasbraun und schwarz 16 Altenburg, Type e, einwandfrei, geprüft Wagner BPP, Mi./Arge 660.-	lt,171lll △	250,—
4706FP	50 Pfennig Ziffer mit Aufdruck 16 Eisfeld zusammen mit 10 Pfennig, Aufdruck 16 Meiningen auf Briefstück, einwandfrei, geprüft Wagner BPP, Mi. 135.-	lt,169lll △	50,—
4707FP	Ziffer 50 und 20 Pfennig mit Aufdruck 16 Nordhausen 1, Briefstück, einwandfrei, geprüft v. Heintze BPP, Mi. 145.-	lt,173lll △	50,—
4708FP	Ziffer 50 im senkrechten Paar und 40 Pfennig mit Aufdruck 16 Nordhausen 1, Paketkartenabschnitt, einwandfrei, geprüft Ballschmidt BPP, Mi. 270.-	lt,177lll △	110,—
4709FP	Ziffer 75 im Paar mit Aufdruck 16 Auma, gestempelt, einwandfrei, geprüft Wagner BPP, Mi. 300.-	lvlll ⊙	120,—
4710FP	Ziffer 75 im Viererblock mit Aufdruck 16 Großheringen, postfrisch, einwandfrei, geprüft Wagner BPP, Mi. 200.-	lvlll **	80,—
4711FP	Ziffer 75 mit Aufdruck 16 Bad Blankenburg, Briefstück, einwandfrei, geprüft Petzold BPP, Mi. 150.-	lvlll △	60,—
4712FP	Ziffer 75 mit Aufdruck 16 Ilfeld a, Paketkartenabschnitt, einwandfrei, geprüft Wagner BPP, Mi. 150.-	lvlll △	60,—
4713FP	Ziffer 75 mit Aufdruck 16 Köstritz, gestempelt, einwandfrei, geprüft Wagner BPP, Mi./Arge 157.-	lvlll ⊙	60,—
4714FP	Ziffer 75, senkrecht Paar auf Paketkartenabschnitt, einwandfrei, Aufdruck 16 Ellrich, geprüft v. Heintze BPP, Mi. 300.-	lvlll △	120,—
4715FP	Ziffer 75 mit Aufdruck 16 Auma, gestempelt, einwandfrei, geprüft Wagner BPP, Mi. 150.-	lvlll ⊙	50,—
4716FP	Ziffer 84 mit Aufdruck 16 Apolda, Type a, postfrisch, einwandfrei, geprüft Wagner BPP, Mi. 150.-	lxlll **	60,—
4717FP	Ziffer 84 mit Aufdruck 16 Eisfeld, gestempelt, einwandfrei, geprüft Wagner BPP, Mi. 220.-	lxlll ⊙	90,—
4718FP	Ziffer 84 mit Aufdruck 16 Nordhausen 1, postfrisch, einwandfrei, geprüft Wagner BPP, Mi. 150.-	lxlll **	60,—
4719FP	Ziffer 84 mit Aufdruck 16 Schmölln e, postfrisch, einwandfrei, geprüft Petzold BPP, Mi. 150.-	lxlll **	60,—
4720FP	Ziffer 84 mit Aufdruck 16 Schmölln f, Briefstück, einwandfrei, geprüft Dr. Böheim BPP, Mi. 220.-	lxlll △	85,—
4721FP	1 Mark, sowie 2 bis 60 Pfennig mit Aufdruck 16 Greiz, gestempelt, Briefstück, einwandfrei, alle Werte BPP-geprüft, Mi. 270.-	166/79,llalll △	100,—
4722FP	24 Pfennig Stephan mit Aufdruck 16 Ilmenau, Briefstück, einwandfrei, geprüft Ballschmidt BPP, Mi. 280.-	llallla △	100,—
4723FP	24 Pfennig Stephan mit Aufdruck 16 Ilmenau, Briefstück, einwandfrei, geprüft Petzold BPP, Mi. 280.-	llallla △	100,—
4724FP	24 Pfennig Stephan mit Aufdruck 16 Ilmenau, Type c, gestempelt, einwandfrei, geprüft Dr. Böheim BPP, Mi. 280.-	llallla ⊙	100,—
4725FP	24 Pfennig Stephan in Farbe b (hellbraunorange) mit Aufdruck 16 Ilmenau in Type c, postfrisch, einwandfrei, geprüft Wagner BPP, Mi. 420.-	llalllb **	160,—
4726FP	24 Pfennig Stephan mit Aufdruck 16 Ilmenau, Type c, postfrisch, einwandfrei, seltene Farbe, geprüft Wagner BPP, Mi. 400.-	llalllb **	150,—
4727FP	Stephan 24 in der seltenen Farbe hellbraunorange mit Aufdruck 16 Nordhausen 1, postfrisch, einwandfrei, in Nordhausen wurde ausschließlich die Marke in b-Farbe überdruckt, sehr selten, geprüft Dr. Böheim BPP, Mi. 400.-	llalllb **	160,—
4728FP	75 Pfennig Stephan mit Aufdruck 16 Ilmenau, postfrisch, einwandfrei, Fotoattest Wagner BPP, Mi. 2.000.-	lllblll **	750,—
4729FP	75 Pfennig Stephan mit Aufdruck 16 Ilmenau, ungebraucht, einwandfrei, alte, fälschlicherweise angebrachte, Signatur "falsch H.F.", Fotoattest Wagner BPP, Mi. 1.000.-	lllblll *	350,—
4730FP	Ziffer 75 mit Aufdruck 16 Großheringen, postfrisch, einwandfrei, geprüft Wagner BPP, Mi. 50.-	lvlll **	20,—
4731FP	1 Mark Viererblock vom Oberrand mit violettem Aufdruck 16 Blankenhain, postfrisch, einwandfrei, geprüft Wagner BPP, Mi./Arge 150.-	llalll **	60,—
4732FP	1 Mark im Oberrandviererblock mit violettem Aufdruck 16 Bad Liebenstein, postfrisch, einwandfrei, geprüft v. Heintze BPP, Mi. 120.-++	llalll **	60,—
4733FP	1 Mark im Paar zusammen mit 40 Pfennig auf Paketkartenabschnitt mit Aufdruck 16 Gera-Zwötzen, einwandfrei, geprüft Petzold BPP, Mi. 90.-	llalll △	35,—
4734FP	1 Mark mit Aufdruck 16 Elgersburg, postfrisch, einwandfrei, in postfrisch eine seltene Wertstufe, geprüft v. Heintze BPP	llalll **	20,—
4735FP	1 Mark mit Aufdruck 16 Gera-Zwötzen, zusammen mit 80 Pfennig Kontrollrat auf portorichtigem Einschreibebrief, einwandfrei, geprüft Dr. Kalb PBB, Mi. 250.-	llalll (✉)	90,—
4736FP	1 Mark mit Aufdruck 16 Gräfenenthal, gestempelt, einwandfrei, seltene Wertstufe, geprüft Petzold BPP	llalll ⊙	25,—
4737FP	1 Mark mit Aufdruck 16 Kahla, Briefstück, einwandfrei, geprüft Petzold BPP, Mi. 40.-	llalll △	20,—
4738FP	1 Mark mit Aufdruck 16 Marksuhl, gestempelt, einwandfrei, Arge Gruppe 10, geprüft v. Heintze BPP, Mi./Arge 250.-	llalll ⊙	90,—
4739FP	1 Mark mit Aufdruck 16 Ronneburg, gestempelt, einwandfrei, Arge Gruppe 4, geprüft Dr. Böheim BPP, Mi. 47.-	llalll ⊙	25,—
4740FP	1 Mark mit Aufdruck 16 Ronneburg, postfrisch, einwandfrei, Arge Gruppe 4, geprüft Petzold BPP, Mi./Arge 37.-	llalll **	20,—
4741FP	1 Mark mit Aufdruck 16 Stadtlengfeld, gestempelt, einwandfrei, Arge Gruppe 6, geprüft Dr. Böheim BPP, Mi./Arge 75.-	llalll ⊙	30,—
4742FP	1 Mark mit Aufdruck 16 Sundhausen, gestempelt, einwandfrei, selten, Arge Gruppe 10, geprüft Petzold BPP, Mi./Arge 250.-	llalll ⊙	100,—
4743FP	1 Mark mit violettem Aufdruck 16 Bad Liebenstein, Briefstück, einwandfrei, geprüft Petzold BPP, Mi. 40.-	llalll △	20,—
4744FP	1 Mark, 8, 15, 16, 50 (2), 60 (2) Pfennig mit Aufdruck 16 Elgersburg, gestempelt, Briefstück, einwandfrei, alle BPP-geprüft, Mi./Arge 180.-	llalll ⊙/△	70,—
4745FP	1 Mark, senkrecht Paar mit Aufdruck 16 Rastenberga, gestempelt, einwandfrei, Arge Gruppe 5, geprüft Dr. Böheim BPP, Mi./Arge 115.-	llalll ⊙	45,—

4746FP	1 Mark mit Aufdruck 16 Gera 4 und 2 Pfennig mit Aufdruck Weida, sowie 60 Pfennig Kontrollrat auf portorichtigem Einschreibebrief, einwandfrei, geprüft v. Heintze BPP, Mi. 256.-	IIa,166III ☒	90,—
4747FP	1 Mark sowie 10 und 80 Pfennig mit Aufdruck 16 Bad Tennstedt, Paketkartenabschnitt, 10 Pfennig rückseitig, einwandfrei, Arge Gruppe 9, geprüft Petzold BPP, Mi./Arge 475.-	IIa,169,180III △	175,—
4748FP	1 Mark, 12, 15 Pfennig mit Aufdruck 16 Greiz in Type a, Briefstücke, einwandfrei, selten aber noch nicht endgültig geklärt, ohne Signatur	IIa,170,171III △	60,—
4749FP	1 und 2 Mark mit Aufdruck 16 Gerstungen, postfrisch, einwandfrei, geprüft v. Heintze BPP, Petzold BPP, Mi./Arge 66.-	IIa,IIbIII **	25,—
4750FP	1 und 2 Mark mit Aufdruck 16 Rottenbach, postfrisch, einwandfrei, Arge Gruppe 6, geprüft v. Heintze BPP, Dr. Böheim BPP, Mi./Arge 130.-	IIa,IIbIII **	50,—
4751FP	1, 2, 3 Mark mit Aufdruck 16 Neustadt (Orla), Type b, postfrisch, einwandfrei, alle Werte BPP-geprüft, Mi. 140.-	IIa,IIb,IIcIII **	50,—
4752FP	1 bis 3 Mark mit Aufdruck 16 Orlamünde, postfrisch, einwandfrei, laut Handbuch ungeklärt	IIa,b,c,III **	10,—
4753FP	1 bis 5 Mark mit Aufdruck 16 Orlamünde, gestempelt, einwandfrei, laut Handbuch ungeklärt, signiert HEWEKER, 2 Mark geprüft v. Heintze BPP	IIa,b,c,d,III ☉	100,—
4754FP	1 und 3 Mark mit Aufdruck 16 Lauscha in Type a, 5 Mark mit Aufdruck Lauscha in Type b, seltene und unterbewertete Wertstufen, ungebraucht, einwandfrei, geprüft v. Heintze BPP, Mi./Arge 170.-	IIa,b,d,III *	70,—
4755FP	1 bis 3 Mark mit Aufdruck 16 Gera 1 in Type b, postfrisch, einwandfrei, 3 Mark seltene Wertstufe, geprüft Dr. Böheim BPP, Wagner BPP, Mi. 120.-	IIa-c,III **	60,—
4756FP	1, 2, 3 Mark mit Aufdruck 16 (Knau) Triptis, postfrisch, einwandfrei, alle Werte BPP-geprüft, Mi. 120.-	IIa-c,III **	50,—
4757FP	1, 2, 3 Mark mit Aufdruck 16 Kahla, postfrisch, einwandfrei, sehr selten, geprüft v. Heintze BPP, Wagner BPP, Mi. 120.-++	IIa-c,III **	60,—
4758FP	1 bis 3 Mark mit Aufdruck 16 Bad Berka, gestempelt, einwandfrei, alle Werte geprüft BPP, Mi. 680.-++	IIa/IIc,III ☉	280,—
4759FP	1 Mark mit Aufdruck 16 Münchenbernsdorf, Paketkartenabschnitt, einwandfrei, selten, geprüft Petzold BPP, Mi./Arge 47.-	IIa,III △	20,—
4760FP	1 Mark mit Aufdruck 16 Neustadt (Orla), Type b, Briefstück, einwandfrei, geprüft v. Heintze BPP, Mi. 40.-	IIa,III △	20,—
4761FP	2 Mark mit Aufdruck 16 Gerstungen, zusammen mit zwei SBZ-Werten auf Paketkartenabschnitt, einwandfrei, geprüft v. Heintze BPP, Mi./Arge 257.-	IIb,III △	110,—
4762FP	2 Mark mit Aufdruck 16 Hohenleuben, Briefstück, einwandfrei, geprüft Wagner BPP, Mi. 240.-	IIb,III △	100,—
4763FP	2 Mark mit Aufdruck 16 Gera 1, Type b und 3 Mark mit Aufdruck Gera 1, Type a, auf gelaufenem Einschreibebrief, einwandfrei, geprüft Wagner BPP, Mi. der Marken 640.-	IIb,IIc,III ☒	280,—
4764FP	3 Mark mit Aufdruck 16 (Knau) Triptis, gestempelt, einwandfrei, geprüft v. Heintze BPP, Mi. 400.-	IIc,III ☉	170,—
4765FP	3 Mark mit Aufdruck 16 Gera 1, Type a, auf gelaufenem Einschreibebrief, einwandfrei, geprüft Petzold BPP, Mi. der Marke 400.-	IIc,III ☒	180,—
4766FP	3 Mark mit Aufdruck 16 Gera 1, Type a, postfrisch, einwandfrei, geprüft v. Heintze BPP, Mi. 30.-	IIc,III **	25,—
4767FP	3 Mark mit Aufdruck 16 Hohenleuben, Briefstück, einwandfrei, geprüft Wagner BPP, Mi. 400.-	IIc,III △	170,—
4768FP	3 Mark mit Aufdruck 16 Kahla, ungebraucht, winzige Falzspur, einwandfrei, geprüft v. Heintze BPP, Mi. 32.-	IIc,III *	15,—
4769FP	3 Mark mit Aufdruck 16 Schlotheim, gestempelt, einwandfrei, geprüft Wagner BPP, Mi. 400.-	IIc,III ☉	150,—
4770FP	3 Mark, sowie Ziffer 15 (2) mit Aufdruck 16 Gerstungen auf Paketkartenabschnitt, einwandfrei, geprüft v. Heintze BPP Mi./Arge 530.-	II,IIb,III △	230,—
4771FP	3 Mark mit Aufdruck 16 Neustadt (Orla), Type b, Briefstück, einwandfrei, geprüft Wagner BPP, Mi. 400.-	IIc,III △	150,—
4772FP	5 Mark mit Aufdruck 16 Gera 1, Type a, Briefstück, Marke zur Kontrolle gelöst und mit Falz replatziert, einwandfrei, gestempelt seltene Wertstufe, geprüft Dr. Böheim BPP, Mi. 1.400.-++	II d,III △	650,—
4773FP	5 Mark mit Aufdruck 16 Gera 1, Type a, postfrisch, einwandfrei, geprüft Petzold BPP, Mi. 250.-	II d,III **	130,—
4774FP	5 Mark mit Aufdruck 16 Gera, Type a, postfrisch, einwandfrei, geprüft Dr. Böheim BPP, Mi. 250.-	II d,III **	120,—
4775FP	5 Mark mit Aufdruck 16 (Knau) Triptis, seltene Urmarkenfarbe b, postfrisch, einwandfrei, Fotoattest Wagner BPP, Mi. 600.-	II d,III b **	280,—
4776FP	24 und 50 Pfennig Hannovermesse sowie 2 Pfennig mit Aufdruck 16 Ilfeld a, portorichtiger Orts-Einschreibebrief, einwandfrei, seltene Wertstufen und total unterbewertet, Mi-Preis für diesen Aufdruck nicht zutreffend, geprüft Petzold BPP	166,IVa,b,III ☒	220,—
4777FP	24 und 50 Pfennig Hannovermesse mit Aufdruck 16 (Knau) Triptis, mit diesem Aufdruck sehr selten und Michel nicht anwendbar, postfrisch, einwandfrei, geprüft Wagner BPP, v. Heintze BPP	IVa,b,III **	80,—
4778FP	24 und 50 Pfennig Hannovermesse mit Aufdruck 16 Ilfeld a, postfrisch, einwandfrei, seltene Marken, Mi.-Preis gilt für die häufigen Jena- und Weida-Aufdrucke, geprüft v. Heintze BPP	IVa,b,III **	100,—
4779FP	24 und 50 Pfennig Hannovermesse mit violettem Aufdruck Weida, Briefstück, gestempelt, geprüft v. Heintze BPP, Ballschmidt BPP, Mi. 200.-	IVa,b,III △	70,—
4780FP	24 und 50 Pfennig Hannovermesse sowie 2 Pfennig mit Aufdruck 16 Jena 1, portorichtiger Orts-Einschreibebrief, einwandfrei, geprüft Wagner BPP, Mi. 295.-	IVa,b,166III ☒	120,—
4781FP	24 und 50 Pfennig Hannovermesse sowie 2 Pfennig mit Aufdruck 16 Jena 1, portorichtiger Ortseinschreibebrief, einwandfrei, geprüft Wagner BPP, Mi. 295.-	IVa,b,166III ☒	120,—
4782FP	50 Pfennig Hannovermesse mit Aufdruck 16 Nordhausen 1, gestempelt, selten und unterbewertet, einwandfrei, geprüft v. Heintze BPP, Mi. 120.-+++	IVb,III ☉	100,—
4783FP	50 Pfennig Hannovermesse mit Aufdruck 16 Nordhausen 1, postfrisch, einwandfrei, seltene und unterbewertete Marke, geprüft Wagner BPP	IVb,III **	50,—
4784FP	50 Pfennig Hannovermesse mit rotem Aufdruck 16 Weida, postfrisch, einwandfrei, seltene Wertstufe, geprüft Dr. Böheim BPP	IVb,III **	40,—

**Alle Einzellose und Atteste sind unter
www.reinhardfischerauktionen.de abgebildet!
Dort sind auch 1435 weitere Lose zu finden, die nicht im
gedruckten Katalog, sondern nur im Internet zu finden sind!**

DDR

4789	12-50 Pfennig Bach, 4 Werte komplett auf Satz-R-FDC von "Grünhainchen 14.06.50" nach Wien mit Ankunftsstempel, Österreichischer Zensurstempel auf Vorderseite. Brief mit leichten Öffnungs- und Beförderungsspuren, Verschlussstreifen links teilweise über die 12 Pfennig geklebt. In dieser Kombination aus FDC und Zensur sicherlich nicht so häufig. Mi. 1.400.-	256/59	✉	200,—
4791	Blockausgabe "Debria" mit seltenem Plattenfehler III "schräger weißer Strich über 1 des Datums 9.3.1950 am rechten Blockrand" (nur in einer Teilaufgabe vorkommend), einwandfrei postfrisch, Mi. 500.-	Bl.7III	**	75,—
4795FP	Blockausgabe "Deutsche Briefmarkenausstellung DEBRIA, Leipzig", Plattenfehler IV "weißer Punkt unten links im R in Franco auf Mi.-Nr. 271" - nur bei einer Teilaufgabe vorkommend, auf Brief mit Sonderstempeln vom 30. August 1950, tadellose Erhaltung, Mi. 550.- für gestempelt.	Bl.7IV	✉	100,—
4796	12 Pfennig Mansfelder Kupfer-Schieferbergbau dunkelviolettultramarin, vom rechten Bogenrand, postfrisch, tadellose Erhaltung, unsigniert, Fotoattest Helmut Weigelt BPP "einwandfrei", Mi. 550.-	273b	**	100,—
4797	1951. Jahrgang einwandfrei postfrisch komplett, Mi.503.-	280/97	**	75,—
4798	50 Pfennig Deutsch-Chinesische Freundschaft auf portogerechtem Auslandsbrief von Grabow 13.7.51 nach Triest/Italien. Marke aus der linken unteren Bogenecke mit Druckvermerk.	288DV	✉	100,—
4800	2 bis 84 Pfennig Köpfe II, 15 Werte komplett in waagerechten Paaren, einwandfrei postfrisch. Als komplette Ausgabe so nicht häufig, unsigniert. Mi. 800.-	327/41	**	150,—
4802	Marx-Sonderdrucke aus Gedenkheft. Alle 10 Ausgaben auf 4 R-Briefen mit Eingangsstempeln. Leichte Beförderungsspuren. Selten angeboten.	344/53S	✉	100,—
4803	84 Pfennig "Marx-Allee" mit Abart "Druck auf der Gummiseite", tadellos gestempelt mit Bedarfsrundstempel "SEBNITZ", Fotobefund Jörg Schönherr VP (2024), Mi. 650.-	353XIG	☉	100,—
4804FP	5 Pfennig, 8 Pfennig, 24 Pfennig, 48 Pfennig und 84 Pfennig Fünfjahrplan II auf Ersttagsbrief mit Ersttagsstempel "BERLIN C 76c 28.12.53", tadellos, Expertise Jörg Schönherr VP (2025), Mi. 1.000.-	ex406/22	✉	250,—
4805	20 Pfennig Fünfjahrplan, Wasserzeichen 2 Y I, postfrisch, tadellose Erhaltung, geprüft Sieger, Schönherr BPP, Mi. 400.-	413YI	**	100,—
4806FP	Aufdruckausgabe "Fünf Jahr Plan", alle Werte auf zwei tadellosen Ersttagsbriefen, Mi. 900.-	435/42	✉	200,—
4807	Blockausgabe Schiller auf Blanko-Schmuck-FDC mit ESST "Berlin Weißensee 30.4.1955", tadellos, Block mit Plattenfehler II auf 5 Pfennig-Marke. Tadellose Erhaltung.	Bl.12II	✉	50,—
4808FP	20 Pfennig Universität Greifswald als Polit-Propagandafälschung mit veränderter Siegel-Inschrift in Version II "PANZER UND KANONEN GEGEN ARBEITER, BAUERN, STUDENTEN - DAS WAHRE GESICHT DER FRIEDLIEBENDEN SOWJETS" und SOWJETSTERN im Wappen, unfertiges, noch ungezähntes Exemplar aus der Fälscherwerkstatt des Westberliners Willi Kleine. Fotoattest Rehn BPP (1980).	543PFä	**	50,—
4809	Blockausgabe "15 Jahre DDR", Druckzufälligkeit: "untere Inschrift nach rechts heller werdender Druck und Bogenumschlag somit "dt" von zugewandt auf Rückseite", Fotobefund Siegfried Paul BPP, vermutlich Unikat!	Bl.19Abart	**	600,—
4810FP	1965, Expressbrief von Berlin nach Klaus bei Altenburg, frankiert mit Sondermarken zu 25 Pfennig und 40 Pfennig und 40 Pfennig sowie einem Essay 20 Pfennig Karl Marx schwarz/rot, das Essay ist ein Entwurf von Appelmann für eine nicht verausgabte Karl-Marx-Marke von denen sich noch weitere Exemplare im Postmuseum in Berlin befinden, jedoch kein weiteres Stück auf Brief verwendet bekannt ist, die Herkunft dieser Essays ist nicht geklärt, näheres siehe ausführliches Fotoattest Dr. Peter Tichatzky BPP	Essay	✉	800,—

DDR ZKD E

4814	65 Pfennig für Zustellungsurkunde, tadellos auf Wolmirstedt nach Magdeburg gelaufen, Mi. 150.-	1	✉	50,—
------	--	---	---	------

DDR Propagandafälschungen der KgU

4815FP	12 Pfennig "Arbeite langsam in der undeutschen Udemokratischen Republik" als senkrecht Paar auf Bedarfsbrief mit Maschinenstempel "BERLIN N4 20.1." nach Berlin-Friedenau mit Nachsendungen nach Berlin-Nikollasee mit entsprechenden Stempeln und Vermerken rückseitig, Umschlag einmal gefaltet und oben mit Tesa-Spuren, Marken tadellos, Mi. 1.800.-, Provenienz: 356. Auktion Heinrich Köhler (2013)	3(2)	✉	300,—
4816FP	12 Pfennig "Arbeite langsam in der Undeutschen Udemokratischen Republik", dazu 24 Pfennig "Berlin Stinalallee, Straße des 17. Juni" sowie dito mit Aufdruck 20 auf 24 Pfennig, gleich drei verschiedene Propagandafälschungen in bunter Mischfrankatur mit regulären Freimarken auf postalisch befördertem Eilbotenbrief ab "BERLIN KÖPENICK 27.3.56" nach Berlin Lankwitz mit Ankunftsstempel vom 28.3.56, Brief mit Transportspuren, die Propagandafälschungen zur Unauffälligkeit kopfstehend verklebt, jeweils einwandfrei und sauber gestempelt, Signatur Hosang	3,4,7	✉	600,—
4817FP	24 Pfennig "Berliner Stinalallee", postfrisch, winzige Haftspuren, Fotobefund Siegfried Paul BPP "ansonsten einwandfrei", Mi. 700.-	4	**	100,—
4818FP	20 Pfennig "Berlin Stinalallee - Undeutsche Udemokratische Republik" in Mischfrankatur mit zwei anderen Werten auf Eilboten-Express-Brief, die Marken sind nicht entwertet worden, der Beleg rückseitig mit Durchgangsstempel "BERLIN N4 -q- 12.2.55 -23", Umschlag gefaltet sowie rechts etwas beschnitten, Fotobefund Henry Mayer BPP.	4(4)	✉	200,—
4820FP	5 Pfennig Tag der Menschenrechte als sog. "Kleine-Propagandafälschung" mit abgeänderter Inschrift "DEUTSCHE KOLONIE DER SOWJETRUSSEN", gezähnt, ungebraucht o.G. wie verausgibt, rückseitig gekennzeichnet "Falsch / Der Polizeipräsident in Berlin", interessante Marke	548PFä (*)		50,—

Berlin

4821FP	2-84 Pf. Schwarzaufdruck auf zwei zuadressierten Umschlägen. Dabei die 30 Pf. mit Plattenfehler AF I (L mit Apostroph), tadellos, sign. Rehfeld, Mi. 644.-	1/16	✉	100,—
4822FP	2 Pfennig bis 5 Mark Schwarzaufdruck komplett auf 20 Briefen mit Luftbrücken-Maschinenstempel-Entwertung, wobei bis auf die 2 Pfennig alle Werte nur mit den Tagesstempelteil entwertet wurden, würden LUXUS-Briefstücke ergeben, Fotoattest Eliades BPP, Mi. lose 2.600.-	1/20	✉	600,—
4823	2 Pfennig bis 5 Mark Schwarzaufdruck, kompletter Satz mit 20 Werten, gestempelt - überwiegend "BERLIN 30 W 12.11.48", tadellose Erhaltung, geprüft Lippschütz, Fotoattest Andreas Schlegel BPP "Die Erhaltung ist einwandfrei, in der für diese Ausgabe normalen Zähnung." Mi. 2.600.-	1/20	☉	500,—
4824FP	2 Pfennig bis 5 Mark mit schwarzem Aufdruck "BERLIN" sog. Schwarzaufdruck, kompletter Satz mit 20 Werten auf zwei überfrankierten Orts-Einschreiben mit Entwertung "BERLIN W15 16.10.48", Marken tadellos, Umschläge mit Gebrauchsspuren, geprüft Schlegel BPP und Fotoattest Hans-Dieter Schlegel BPP (2025), Mi. für lose 2.400.-	1/20	✉	400,—
4825	2 Pfennig bis 5 Mark Schwarzaufdruck, 20 Werte, kpl. einheitlich zentr. klar gest. BERLIN-CHARLOTTENBURG, gepr. Schlegel BPP (ohne 2 Mark), 1 Mark und 3 Mark Fotoattestkopie und 5 Mark Fotoattest Schlegel BPP "echt und einwandfrei", Mi. 2.400.-	1/20	☉	600,—
4826	2 Pfennig bis 5 Mark Schwarzaufdruck. Satz komplett einwandfrei postfrisch, unsigniert, Mi.370.-	1/20	**	85,—
4827	50 Pfennig - 84 Pfennig Schwarzaufdruck zusammen mit den gleichen Wertstufen der SBZ-Maschinenaufdruck-Ausgabe (Mi.-Nr. 194-197) auf Sammler-Einschreiben innerhalb Berlins 19.3.1949 gelaufen, tadellos	13/16	✉	40,—
4828	1 Mark Schwarzaufdruck, amtlicher Ersttagsbrief Eröffnung des Postschnelldienstes (senkr. gefaltet), Mi. 750.-	17	✉	100,—
4829	2 Mark Schwarzaufdruck, Aufdruckfehler X "zwei Brüche im unteren Bogen des B", postfrisch, tadellose Erhaltung, unsigniert, Fotoattest Hans-Dieter Schlegel BPP "Die Erhaltung ist einwandfrei.", Mi. 750.-	18AFX	**	150,—
4830	3 Mark Schwarzaufdruck, Aufdruckfehler X "zwei Brüche im unteren Bogen des B", postfrisch, tadellose Erhaltung, unsigniert, Fotoattest Hans-Dieter Schlegel BPP "Die Erhaltung ist einwandfrei.", Mi. 750.-	19AFX	**	150,—

4832	5 Mark Schwarzaufdruck, Aufdruckfehler X "zwei Brüche im unteren Bogen des B", postfrisch, tadellose Erhaltung, unsigniert, Fotoattest Hans-Dieter Schlegel BPP "Die Erhaltung ist einwandfrei.", Mi. 750.-	20AFX **	150,—
4833	2 Pfennig bis 2 Mark Rotaufdruck, kompletter Satz mit 14 Werten, postfrisch, tadellose Erhaltung, Fotoattest Hans-Dieter Schlegel BPP Die Qualität ist einwandfrei.", Mi. 1.400.-	21/34 **	250,—
4834	1 M. und 2 M. Rotaufdruck, gestempelt, gepr. Schlegel BPP, Mi. 830.-	33,34 ☉	80,—
4835	12 Pfennig bis 2 Mark "75 Jahre Weltpostverein (UPU), kompletter Satz mit sieben Werten, postfrisch, tadellose Erhaltung, signiert Schlegel BPP und Fotoattest Hans-Dieter Schlegel BPP "Die Qualität ist einwandfrei.", Mi. 770.-	35/41 **	140,—
4837	1 Pfennig bis 5 Mark Berliner Bauten (I), kompletter Satz zu 19 Werten in waagerechten Paaren, tadellos postfrisch, Fotoattest Hans-Dieter Schlegel BPP (2009) "Die Qualität ist einwandfrei.", Mi. 2.700.-	42/60(2) **	500,—
4839	1 Mark Berliner Bauten, Wasserzeichen 1X, tadellos postfrisch, geprüft Schlegel BPP, Mi. 150.-	57X **	30,—
4840	10 Pfennig bis 30 Pfennig 200. Geburtstag von Johann Wolfgang von Goethe, kompletter Satz mit drei Werten, postfrisch, tadellose Erhaltung, geprüft Schlegel D. BPP, Mi. 320.-	61/63 **	60,—
4843	10 Pfennig bis 30 Pfennig Goethe auf amtlichem Blanko-FDC mit Ersttagssonderstempel "BERLIN 29.7.49", tadellos, Mi. 700.-	61/63 ☒	150,—
4845	10 Pfennig bis 30 Pfennig "Währungsgeschädigte", kompletter Satz mit drei Werten, postfrisch, tadellose Erhaltung, unsigniert, Mi. 350.-	68/70 **	100,—
4846	10 Pfennig bis 30 Pfennig Währungsgeschädigte, kpl. Satz auf Messekarte zur IAA Frankfurt 1951 mit Motiv "Volkswagen Käfer", entwertet mit Sonderstempel "Frankfurt am Main 24.4.51", tadellos, Fotobefund Schlegel BPP	68/70 ☒	220,—
4848	10 Pfennig bis 30 Pfennig "Währungsgeschädigte", kompletter Satz mit drei Werten, tadellos postfrisch, Fotobefund geprüft Schlegel BPP "echt...einwandfrei". Mi. 350.-	68/70 **	75,—
4849FP	20 u. 30 Pf. Währungsgeschädigte zus. mit 10 Pf. Glocke I auf portogerechtem Einschreiben von Stuttgart nach Moosbach, tadellos, gepr. Schlegel BPP, Mi. 565.-	69/70 ☒	80,—
4850	Blockausgabe "Für Berliner Währungsgeschädigte" mit Sonderstempel "BERLIN 18.12.49" auf nummeriertem und adressiertem FDC-Umschlag der Solidaritäts-Aktion Berlins für die Währungsgeschädigten, Mi. 4.000.-	Bl.I ☒	1000,—
4851FP	Blockausgabe "Für Berliner Währungsgeschädigte", Einzelfrankatur auf um 5 Pfennig unterfrankiertem Luftpost-Einschreiben-Fernbrief von "BERLIN GRUNEWALD 1 g 19.12.49" nach München mit rückseitigem Ankunftsstempel vom 21.12.49, Block leicht fleckig, Umschlag mit Mängeln, unsigniert, Fotoattest Hans-Dieter Schlegel BPP (2025)	Bl.I ☒	300,—
4852	Blockausgabe "Für Berliner Währungsgeschädigte", entwertet mit Sonderstempel "Berlin Charlottenburg 9 09.2.51 Grüne Woche Berlin", tadellose Erhaltung, Fotoattest A. Schlegel BPP: "Die Qualität ist einwandfrei.", Mi. 2.200.-	Bl.I ☉	600,—
4853	1949, Währungsgeschädigten-Block mit Plattenfehler Mi. 68l und 70l, tadellos postfrisch, geprüft Schlegel BPP, Mi. 2.500.-	Bl.III **	300,—
4854	Blockausgabe "Für Berliner Währungsgeschädigte", Plattenfehler III "10 Pfennig grüner Punkt rechts im Handgelenk", entwertet mit Sonderstempel "BERLIN N65 700 Jahre Wedding 4.6.51", tadellose Erhaltung, Fotoattest H.-D. Schlegel BPP "Die Erhaltung ist einwandfrei.", Mi. 3.500.-	Bl.III ☉	750,—
4855	20 Pf. ERP als portogerechte MeF zu vier Stück auf LP-Brief in die USA. Jede Marke halbzentr. gestempelt "Boppard", tadellos, gepr. Schlegel BPP	71(4) ☒	40,—
4857	20 Pfennig "100. Todestag von Albert Lortzing" im Viererblock, ungefalt, tadellos postfrisch, Mi. 240.-	74(4) **	40,—
4860	5 Pfennig bis 40 Pfennig Freiheitsglocke (II) auf zwei Umschlägen mit Ersttagssonderstempel "BERLIN 23.12.51" bzw. "BERLIN 27.1.52", Fotoattest Hans-Dieter Schlegel BPP "Die Qualität der Marken ist einwandfrei, die Umschläge sind alterungsbedingt etwas bräunlich.", Mi. 1.000.-	82/86 ☒	150,—
4861	40 Pfennig Freiheitsglocke (II), Eckrandviererblock oben links, postfrisch, tadellose Erhaltung, unsigniert, Mi. 88.-++	86(4) **	30,—
4862	30 Pfennig Beethoven im Viererblock vom Oberrand, ungefalt, tadellos postfrisch, gering bügig, Mi. 180.-	87 **	30,—
4868	20 Pfennig Postillon. Unbeschrifteter Ersttagsbrief vom 4.9.54, geprüft Schlegel BPP, Mi. 100.-	120b ☒	Gebot
4870	1 Pfennig - 3 DM Stadtbilder, 16 Werte komplett mit der 1 Pfennig in beiden Varianten, je 4er-Blocks, tadellos postfrisch, Mi. 400.-	150/54(4) **	75,—
4871	1956, 1 Mark Bauten auf amtlichem Ersttagsbrief vom 10.11.56. Mi. 600.-	153 ☒	100,—
4872	1954, 3 Mark Bauten auf amtlichem Ersttagsbrief vom 26.4.58. Mi. 600.-	154 ☒	100,—
4873FP	100 Pfennig 500 Jahre Internationale Postverbindungen, Abart "Farbfehldruck ohne Dunkelrotbraun", tadellos postfrisch, unsigniert, seltene Marke, Fotoattest Hans-Dieter Schlegel BPP "Die Erhaltung ist einwandfrei.", Mi. 1.500.-	860FI **	250,—
4874FP	100 Pfennig 500 Jahre Internationale Postverbindungen in Europa, Farbe Dunkelrotbraun (StTdr.) und Graubraun (Odr.) fehlend, tadellos postfrisch, Fotoattest Andreas Schlegel BPP "Die Erhaltung ist einwandfrei.", Mi. 1.500.-	860FII **	250,—
Berlin Markenheftchen			
4875	Berliner Bauten 1949, postfrisch, tadellose Erhaltung, Mi. 700.-	MH1 **	140,—
4876	Berliner Bauten 1952, Hbl.-Rand nicht durchgezähnt, tadellos postfrisch, Mi. 1.300.-	MH2 **	270,—
Berlin Markenheftchenblätter			
4877	Berliner Bauten 1949, alle vier Heftchenblätter, Bogenrand nicht durchgezähnt. postfrisch, teils Heftchenzählung, 10 Pfennig geprüft Schlegel BPP, Mi. 440.-	H.-Bl.1/4B **	80,—
4878	Berliner Bauten 1949, vier Heftchenblätter aus Markenheftchen 1, je nicht durchgezählter Heftchenblattrand, postfrisch, tadellose Erhaltung, Mi. 416.-	H.-Bl.1/4B **	80,—
4879	Berliner Bauten 1952, alle sechs Heftchenblätter, teils Heftchenzählung, tadellos postfrisch, Mi. 1.080.-	H.-Bl.5/10 **	220,—
Berlin Zusammendrucke			
4880	Berliner Bauten 1949, komplette Garnitur von 32 Zusammendruckern, tadellos postfrisch, teils geprüft Schlegel und für zwei Kombinationen Fotoattest Schlegel BPP "Die Erhaltung ist einwandfrei.", Mi. 6.353.- (Abbildungen siehe Onlinekatalog) (Abbildungen siehe Onlinekatalog)	W1/SKZ2B **	1300,—
4881	1949, Berliner Bauten: 1 Pfennig + "100 Jahre deutsche Briefmarken", waagerechter Zusammendruck, postfrisch, tadellose Erhaltung, Mi. 45.-	W3 **	Gebot
4882	1949, Berliner Bauten: "100 Jahre deutsche Briefmarken" + 10 Pfennig, waagerechter Zusammendruck, postfrisch, tadellose Erhaltung, Mi. 85.-	W9 **	25,—
4883FP	1949, Berliner Bauten "100 Jahre deutsche Briefmarke" + 10 Pfennig + "100 Jahre deutsche Briefmarke", waagerechter Zusammendruck in tadelloser Erhaltung, Stempel "BERLIN SW 11, 29.10.55", Mi. 750.-	W10 ☉	130,—
4884	1949, drei bessere "Bauten"-Zsdr., W9 im Eckrandviererbl. mit zentr. Berliner SSt., W11 mit Leerfeldern oben (gest. NÖRDLINGEN) sowie W13 im Viererbl., tadellos, Mi. 665.-	W11u.a. ☉	120,—
4885	1949, Berliner Bauten: "100 Jahre deutsche Briefmarken" + 20 Pfennig, waagerechter Zusammendruck, postfrisch, tadellose Erhaltung, Mi. 90.-	W13 **	25,—
4886	1949, Berliner Bauten: 20 Pfennig + "100 Jahre deutsche Briefmarken", waagerechter Zusammendruck, postfrisch, tadellose Erhaltung, Mi. 420.-	W15 **	100,—
4887	1952, Berliner Bauten: 20 Pfennig + "Die Briefmarke - ein Geschenk für unsere jungen Schulsparer", waagerechter Zusammendruck, postfrisch, tadellose Erhaltung, unsigniert, Mi. 95.-	W17 **	30,—
4888	Berliner Bauten 1952, komplette Garnitur von allen 34 verschiedenen Zusammendruckern, postfrisch, tadellos, teils gepr. Schlegel bzw. für zwei Werte Fotoatteste Schlegel BPP "Die Erhaltung ist einwandfrei.", Mi. 5.585.- (Abbildungen siehe Onlinekatalog)	W17/SKZ4 **	1000,—
4889FP	1952, Berliner Bauten: "Telegramm-Aufgabe durch Telefon spart Zeit Ruf: 24 00 19" + 4 Pfennig + "Telegramm-Aufgabe durch Telefon spart Zeit Ruf: 24 00 19", waagerechter Zusammendruck, postfrisch, tadellose Erhaltung, unsigniert, Mi. 320.-	W30 **	100,—

Französische Zone

4890FP	1952, Berliner Bauten: "Der Fernsprech-Auftragsdienst ist immer für Sie auf Draht Ruf: 04" + 1 Pfennig + "Der Fernsprech-Auftragsdienst ist immer für Sie auf Draht Ruf: 04", waagerechter Zusammendruck, postfrisch, tadellose Erhaltung, unsigniert, Mi. 320.-	W34 **	100,—
4891	1952, Berliner Bauten: 1 Pfennig + "Die Deutsche Post - ihr treuer Helfer!", postfrisch, tadellose Erhaltung, unsigniert, Mi. 45.-	W37 **	Gebot
4892	1952, Berliner Bauten: 1 Pfennig + "Die Deutsche Post - ihr treuer Helfer!" + 1 Pfennig, waagerechter Zusammendruck, postfrisch, tadellose Erhaltung, unsigniert, Mi. 95.-	W40 **	30,—
4894	1952, Berliner Bauten: "Die Berliner Schuljugend spart durch Briefmarken" + 10 Pfennig, senkrechter Zusammendruck, postfrisch, tadellose Erhaltung, unsigniert, Mi. 90.-	S6 **	30,—
4896	1952, "Bauten"-Kehr-Zusammendruck mit Stempel aus dem Bundesgebiet (MÖNKER...), tadellos, Mi. 250.-	SKZ4 ☉	50,—

Französische Zone

4898	1, 3 und 12 Pfennig in Teil-Barfrankatur mit schwarzem Ra2 "Gebühr bezahlt ...Pfennig" und Eintrag "60" Pennig auf komplettem Adress-träger für eine schwere R-Zeitungs-Drucksache im Gewicht bis 100 g ab REUTLINGEN 25.6.46 nach Berlin	1,2,6 ☒	80,—
4899	1, 3, 2 x 15 Pfennig und 2 x 24 Pfennig Wappen auf Eilboten-R-Brief RASTATT 20.11.45 nach Frankfurt, Bedarfserhaltung, Spuren, portogerecht mit 82 Pfennig Porto, Ankunft 26.1.46	1,2,7(2),9(2) ☒	100,—
4901	20 und 30 Pfg Wappen, drei Zwischensteg-Paare zusammenhängend, mit Baden 60 Pfg Freimarken I in alter Währung und insgesamt 2,60 RM = 26 Pfg als Zehnfachfrankatur in Währungs-MiF mit 24 Pfg neue Währung auf portogerechtem Auslandsbrief BIETIGHEIM 21.6.48 nach Cedar Wells in Kansas, USA, offiziell nicht erlaubte und nur an 1-2 Tagen geduldeten Verwendung, als Auslandsbrief von besonderem Interesse, Pracht.	10ZW(3),8 ☒	200,—
4902	1 Mark Goethe, zwei Stück in portogerechter MiF mit 1, 3, 8 und 30 Pfennig Wappen auf Wertbrief über 9.000 Mark ab WIEBELSKIRCHEN (SAAR) 6.2.46 nach Kaiserslautern, Pracht	11(2),1,2,4 ☒	250,—
4904	2 Mark Schiller mit Oberrand und Leerfeld in voller Markengröße, 3 Pfennig Wappen im Zwischenstegpaar sowie 3 und 15 Pfennig auf portogerechtem Eilboten-R-Rückschein-Brief CALW 24.9.46 nach Gutenstein, Ankunft 27.9.46, Pracht	12,2ZW,7 ☒	80,—
4905	5 Mark Heine mit unten anhängendem Leerfeld in Markengröße in Teil-Barfrankatur mit Ra1 "Gebühr bezahlt" und Eintrag 8 Pfg auf Eilboten-Wertbrief über 7.000 Mark ab WALDSEE12.5.47 nach Menisweiler, Ankunft Aulendorf 12.5.47 und Landpost-Ra2, Pracht.	13 ☒	150,—
4907	5 Mark Heine mit 8 und 2x 30 Pfg Wappen auf portogerechtem Wertbrief über 10.500 Mark ab REUTLINGEN 3.4.46 nach Gomaringen, Ankunft 5.4.46, Pracht.	13,10(2),4 ☒	100,—
4908	5 Mark Heine mit 3, 8, 12, 15, 20 und 30 Pfg Wappen in genau portogerechter MiF mit 588 Pfg Porto auf Eilboten-Wertbrief ab REUTLINGEN 23.11.46 nach Rothenburg, Ankunft 25.11.46, Pracht	13,2,4,6/8,10 ☒	100,—

Französische Zone - Baden

4910	2 x 84 Pf mit 10 und 30 Pfg auf genau portogerechtem NN-Wertbrief über 150 Mark mit 70 g Gewicht ab KONSTANZ 29.7.48 nach Celle, Pracht.	26(2),23,17 ☒	80,—
4912	Freiburg, Blockpaar, gestempelt, gepr. Schlegel, Mi. 560.-	Bl.1A/B ☉	120,—
4915	Blockausgabe Rotes Kreuz, Type I, gestempelt "FREIBURG (BREISGAU) 19.3.49", tadellose Erhaltung, unsigniert, Fotoattest Hans-Georg Schlegel BPP "Die Erhaltung ist einwandfrei.", Mi. 1.500.-	Bl.2I ☉	400,—
4916	10 + 5 - 30 + 15 Pfg Goethe zusammen mit 10 bis 30 Pfennig Badische Revolution auf Einschreibe-Satzbrief von Gutenstein nach Hornberg. Leichte Beförderungsspuren. Geprüft Schlegel BPP. Mi.lose 220.-	47/52 ☒	40,—

Französische Zone - Rheinland-Pfalz

4922	24 Pfennig Freimarke, Abart "verzähnt", Eckrandstück oben rechts, postfrisch, tadellose Erhaltung	8Abart **	50,—
4923	6 Pfg schwarzbraun mit 2x 30 Pfg lilarot in Ausgaben-MiF auf portogerechter seltener R-Drucksache ab NEUWIED 30.7.48 im Ortsverkehr, gedrucktes Falblatt der Berufsgenossenschaft der Glas-Industrie	9(2),17 ☒	100,—
4924	15, 20 und 50 Pfg Freimarken II in MiF auf Zustellungsurkunde KOBLENZ 22.10.48 nach Horchheim, unzustellbar mit hs. rs. "Unbekannt verzogen" und retour mit Erstattungsvermerk der Gebühren in Höhe von 65 Pfg, senkrechte Bugspur	21,23,26 ☒	100,—
4925	10 Pfennig bis 40 Pfennig Rotes Kreuz, kompletter Satz mit vier Werten auf überfrankiertem Eilboten-Brief von "SCHELKLINGEN 14.9.49" nach Ehingen/Dona mit rückseitigem Ank.-Stempel vom gleichen Tag, Fotobefund Schlegel BPP, Mi. lose 440.-	42/45A ☒	80,—
4926P	10 bis 40 Pfg. Rotes Kreuz, 4 Werte zentr. klar gest., gepr. Schlegel BPP, Mi. 440.-	42/45A ☉	110,—
4927	1949, 10, 20 und 30 Pfennig Rotes-Kreuz auf Einschreibebrief von "Höhr Grenzhausen 17.3.49" nach Limburg, tadellos, geprüft Schlegel BPP.	42/44 ☒	70,—
4928	1949, Rotes-Kreuz-Block, entwertet mit Tagesstempel von Koblenz, tadellos, Fotoattest Schlegel BP	Bl.1 ☉	350,—
4929	6 Pfennig - 24 Pfennig Kameradschaftsblock (I), einheitlicher Viererblocksatz unten rechts, postfrisch, tadellose Erhaltung	773/78 **	80,—

Französische Zone - Württemberg

4931	10 + 20 - 40 + 80 Pfg komplett auf eingeschriebenem Satzbrief von "Aulendorf 1.4.49" in die USA. Umschlag mit minimalen Beförderungsspuren, geprüft Schlegel BPP, Mi. 480.-	40/43 ☒	100,—
4932FP	Blockausgabe "Deutsches Rotes Kreuz", zentrisch gestempelt "(14) Ebingen (Württ) h 18.3.49", tadellose Erhaltung, unsigniert und Fotoattest Hans Dieter Schlegel BPP (2025) "Die Qualität ist einwandfrei.", Mi. 1.800.-	Bl.1 ☉	500,—

Bizone

4936	4 Pf. AM-Post, waag. Paar als MeF auf portorichtigem Fernbrief der 1. Portoperiode (Drucksache, 3. Gewichtsstufe) von HAMBURG 3.11.45 nach Bonn. Der Umschlag ist senkr. gefaltet und weist die üblichen Bedarfsspuren auf. Die Marken sind einwandfrei. Seltener Bedarfsbeleg, Fotoattest Wehner BPP.	11Cy(2) ☒	80,—
4938	12 Pfennig AM-Post, englischer Druck, Rand-Zehnerblock mit seltener Zähnung 14:14 ¼, tadellos postfrisch, jede Marke geprüft Schlegel BPP	15aFz(10) **	80,—
4940	3 Pfennig AM-Post, deutscher Druck, dunkelbläulichviolett auf z-Papier, tadellos postfrisch, unsigniert, Fotoattestkopie Andreas Schlegel BPP (für ehemaligen Viererblock) "Die Qualität ist einwandfrei.", Mi. 500.-	17bDz **	80,—
4942	40 Pfennig rotilla, gezähnt L 11, Papier z, postfrisch vom Seitenrand, Fotoattest Schlegel BPP "echt...einwandfrei", Mi. 550.-	30dAz **	125,—
4945	50 Pfennig AM-Post, deutscher Druck, Zähnung L 11 1/2 : 11, Viererblock, postfrisch, Mi. 800.-	32aC(4) **	100,—
4954FP	8 Pfennig Arbeiter, Bandaufdruck, Abart "Doppelaufdruck, einmal normal, einmal diagonal", tadellos postfrisch, geprüft Schlegel BPP (doppelte Signatur), Mi. 180.-	38IDDF **	50,—
4955	2 Pfennig Arbeiter/Band mit 2 x 2 Reichsmark und 5 Reichsmark Taube Zehnfach-Frankatur auf portogerechter Postzustellungsurkunde im Ortsverkehr KREFELD UERDINGEN 22.6.48 nach Krefeld Linn, Umschlag leichte Bugspur, eine sehr seltene Poststufe mit Währungs-MiF	38u.a. ☒	200,—
4960	20 Pfennig Netz/Arbeiter auf portogerechter Auslands-Drucksache im Gewicht bis 50 g ab NÜRNBERG 21.8.48 nach Chicago, kleine hinterlegte Stelle, Bedarfsspuren, Fotobefund Hans-Dieter Schlegel BPP	43II ☒	80,—
4962P	25 Pfennig Arbeiter mit Abart "Band- und Netzaufdruck gemeinsam auf einer Marke", tadellos postfrisch, gepr. Schlegel BPP, Mi. 300.-	45I/IDD **	80,—
4967P	2 Pfennig bis 84 Pfennig Ziffern mit Netzaufdruck, Abart "doppelter Netzaufdruck", kompletter Satz mit 17 Werten, postfrisch, tadellose Erhaltung, signiert Schlegel BPP, Mi. 1.600.-	52/68IDD **	400,—
4968FP	2 Pfennig - 84 Pfennig Ziffern mit Bandaufdruck, kompletter Satz mit 17 Werten, postfrisch, tadellose Erhaltung, Händlerzeichen, Fotoattest Hans-Dieter Schlegel BPP (2025) "Die Qualität ist einwandfrei.", Mi. 500.-	52/68I **	125,—
4969FP	2 Pfennig - 84 Pfennig Ziffern mit Netzaufdruck, kompletter Satz mit 17 Werten, postfrisch, tadellose Erhaltung, Händlerzeichen, Fotoattest Hans-Dieter Schlegel BPP (2025) "Die Qualität ist einwandfrei.", Mi. 800.-	52/68II **	200,—

4970	Ziffer 15 Pf. mit Bandaufdruck in MiF. mit Nr. 65 I, 66 II und 39 IK auf portog. Einschreiben-/Eilboten-Fernbrief, durch Scherenschnitt links und unten geöffnet, sonst tadellos, tiefst gepr. Schlegel BPP, Mi. 206.-	57I u.a. ☒	40,—
4971FP	Nicht verausgabt: 1 Pfennig - 80 Pfennig Ziffern mit Bandaufdruck, 9 Werte komplett, tadellos postfrisch, Händlerzeichen, Fotoattest Hans-Dieter Schlegel BPP (2025) "Die Qualität ist einwandfrei.", Mi. 600.-	IX-I **	150,—
4972FP	Nicht verausgabt: 1 Pfennig - 80 Pfennig Ziffern mit Netzaufdruck, 9 Werte komplett, tadellos postfrisch, Händlerzeichen, Fotoattest Hans-Dieter Schlegel BPP (2025) "Die Qualität ist einwandfrei.", Mi. 1.200.-	IX-II **	300,—
4973P	Nicht ausgegeben: 1 Reichsmark Ziffern mit Bandaufdruck, Abart "doppelter Aufdruck", postfrisch, tadellose Erhaltung, signiert Dr. Dub und Fotoattest Hans-Georg Schlegel BPP "Mängel sind nicht vorhanden", Mi. 1.600.-	AIX/IDD **	350,—
4974FP	1 Reichsmark Ziffern mit Netzaufdruck, postfrisch, tadellose Erhaltung, geprüft Dub, Fotoattest Hans-Dieter Schlegel BPP "Die Erhaltung ist einwandfrei.", Mi. 500.-	AIX/II **	150,—
4975P	Nicht ausgegeben: 2 Mark Taube mit Netzaufdruck, Abart "doppelter Aufdruck", postfrisch, tadellose Erhaltung, geprüft Dr. Dub und Fotoattest Andreas Schlegel BPP "Die Erhaltung ist einwandfrei.", Mi. 1.400.-	AII/IDD **	300,—
4976	1948, Foto-Essay für eine zur Ausgabe vorgesehene Sondermarke "Jahrhundertfeier der Paulskirche Frankfurt am Main" mit Abbildung Ludwig Uhland und der Paulskirche im Hintergrund, auf Vorlagekarton, sehr selten!	(*)	160,—
4977	Essay zu einer geplanten Ausgabe "Jahrhundertfeier Paulskirche Frankfurt am Main", 75 + 25 Pfennig, Originalentwurf von E. Meerwald, Zeichnung auf dünnem Papier, geklebt auf Karton im Großformat, zur Vorlage für den Wettbewerb, sehr selten!		200,—
4979	2 Pfennig - 1 Mark Bauten eng gezähnt, 15 Werte komplett, tadellos postfrisch, Mi. 730.-	73/97eg **	150,—
4984	Exportmesse-Block mit Ersttagssonderstempel auf illustriertem großformatigem Blanko-FDC, Fotobefund Schlegel BPP	Bl.1a ☒	100,—
4986	Luftpost-Einschreiben frankiert mit Bauten Nr.90, Nr.106, Nr.107 sowie Notopfermarke und Flugpostmarke mit Zudruck DAP auf Luftpostumschlag der Tagung des DAPC in Bergneustadt vom 15.5.1949. Brief mit entsprechenden Luftpost bzw. Ballonpoststempeln. Ersttagsverwendung für Nr.106 und Nr.107, leichte Gebrauchsspuren. Mi.1.000.-	106/07 ☒	200,—

Bundesrepublik Deutschland

4988	10 Pf. Bundestag mit Plattenfehler "Strich im Querbalken des T", Mi. 500.-	111I **	80,—
4989	10 Pfennig Bundestag mit Plattenfehler VI "grünes Dreieck an Ellbogen des rechten Mannes", gestempelt, Mi. 350.-	111VI ☉	60,—
4996	30 Pfennig 100 Jahre deutsche Briefmarken. Marke mit Plattenfehler "0 der Wertangabe beschädigt", gestempelt mit rotem Münchener Sonderstempel auf Briefstück, tadellose Erhaltung, Fotobefund Hans-Dieter Schlegel BPP, Mi. 450.-	115I △	80,—
5001P	2 Pfennig bis 90 Pfennig Posthorn, kompletter Satz mit 16 Werten, tadellos postfrischer Luxussatz, unsigniert, Fotoattest H.-D. Schlegel BPP (2023) "Die Erhaltung ist einwandfrei.", Mi. 2.200.-	123/38 **	600,—
5005	70 Pfennig Posthorn tadellos postfrisch aus der Bogenecke links unten, unsigniert, Fotoattest Schlegel BPP "einwandfrei" ..	136ERul **	500,—
5006	80 Pfennig Posthorn, senkrechter Dreierstreifen vom rechten Bogenrand mit Anlagekreuz, postfrisch, tadellose Erhaltung, Mi. 2.250.-	137(3) **	400,—
5007	90 Pfennig Posthorn, vom linken Bogenrand, postfrisch, tadellose Erhaltung, unsigniert, Mi. 800.-	138 **	120,—
5008	90 Pfennig Posthorn tadellos postfrisch aus der Bogenecke links unten, unsigniert, Fotoattest Schlegel BPP	138ERul **	500,—
5011	10 Pfennig "700 Jahre Marienkirche Lübeck", Plattenfehler III "Delle im rechten Bildrand neben dem L von Lübeck", gestempelt, Mi. bisher unbekannt.	139III ☉	80,—
5012	20 Pfennig Marienkirche mit Plattenfehler I "Sprung im mittleren Fresko über Figur" - seltener und nur auf Feld 24 einer Teilaufgabe vorkommender Plattenfehler, tadellos postfrisch in Luxusqualität ohne die sonst üblichen Gummierungsbüge dieser Ausgabe, gepr. Schlegel BPP, Mi. 650.-	140I **	100,—
5013	20 Pfennig "700 Jahre Marienkirche Lübeck", Plattenfehler III "grauer Strich im Mittelteil des Freskos rechts oben unter dem M von MARIEN", gestempelt, tadellose Erhaltung, Mi. -	140III ☉	80,—
5014	20 Pfennig "700 Jahre Marienkirche Lübeck", Plattenfehler III "grauer Strich im Mittelteil des Freskos rechts oben unter dem M von MARIEN", postfrisch, tadellose Erhaltung, Mi. -	140III **	80,—
5017	1951, NBA und Wohlfahrt je in Luxusqualität mit meist vollen bis zentr. Stpl. BONN BUNDESCHAUS 30.11.51 und alle noch mit voller unverletzter Original-Gummierung, Mi. 240.-	141/46 ☉	80,—
5019	30 Pfennig Pestalozzi auf Ballonpostkarte mit Entwertung "LORCH" und allen Bestätigungsstempeln vorderseitig, tadellose Erhaltung, geprüft Schlegel BPP	146 ☒	100,—
5020	30 Pfennig Pestalozzi auf Karte per Ballonpost ab Lorch nach Salzburg/Österreich mit nebengesetztem Sonderstempel "Bregenz-Zürich 8.Ballonpost 12.4.52"	146 ☒	30,—
5025	5 Pfennig Mona Lisa mit Unterrand auf Blanko-Schmuck-FDC von Düsseldorf 15.4.52, tadellose Erhaltung, Mi. 200.-	148 ☒	50,—
5026	20 Pfennig "Deutscher Bundesjugendplan", Plattenfehler I "rote Striche im Hügel links des Gebäudes" (Feld 41, Teilaufgabe), postfrisch, tadellose Erhaltung, Mi. -	154I **	80,—
5028	20 Pfennig Carl Schurz auf Maximumkarte, sieben Stück mit sechs verschiedenen Sonderstempeln Hamburg (2 Stück), Bremen, Berlin, Stuttgart, Düsseldorf, Frankfurt am Main, tadellos, je ungeläufen. (Abbildungen siehe Onlinekatalog)	155MK(7) ☒	80,—
5029	4 Pfennig bis 30 Pfennig Helfer der Menschheit (III), komplett mit Oberrand (vorgefaltet) und einheitl. halbzent. Stempel BERLIN 9.10.52, Mi. 100.-	156/59 ☉	30,—
5032	30 Pfennig "75 Jahre Telefon in Deutschland", Plattenfehler I "heller Fleck unten rechts im B von Bundespost" (Feld 43 Teilaufgabe), postfrisch, tadellose Erhaltung, Mi. -	161I **	80,—
5033	30 Pfennig "75 Jahre Telefon in Deutschland", Plattenfehler II "heller Fleck links am H in DEUTSCHE" (Feld50, Teilaufgabe), postfrisch, tadellose Erhaltung, geprüft Schlegel BPP (ohne Plattenfehler, da dieser noch nicht im Michel gelistet war, als die Marke geprüft wurde), Mi. -	161II **	80,—
5034	20 Pfennig Verkehrs-Unfallverhütung, Plattenfehler "Schwarzer Punkt im zweiten E von Deutsche" (Feld 47), postfrisch, tadellose Erhaltung, Fotobefund Hans-Dieter Schlegel BPP "Die Qualität ist einwandfrei.", Mi. nicht gelistet.	162PF **	80,—
5035	20 Pfennig "IFRABA 1953", Plattenfehler I "Delle im linken Bildrand auf Höhe der Wertangabe" (Feld 37, Teilaufgabe), postfrisch, tadellose Erhaltung, Mi. -	172I **	80,—
5036	4 Pfennig bis 30 Pfennig "Helfer der Menschheit (IV)", kompletter Satz mit vier Werten, tadellos postfrisch, Mi. 100.-	173/76 **	20,—
5038	5, 6, 8, 15 und 40 Pfennig Heuss auf Einschreibumschlag (Würzburg 1.4.1954) nach Mailand/Italien mit Ankunftsstempeln, Umschlag minimale Beförderungsspuren	177/86 ☒	150,—
5039	5 Pfennig bis 40 Pfennig Heuss lumogen auf zwei überfrankierten R-Briefen mit Entwertung "Darmstadt af 4.1.61", adressiert nach Düsseldorf, geprüft A. Schlegel BPP, Mi. für lose 450.-	179/260y ☒	80,—
5040	5-40 Pf. Heuss-lumogen, die 25 Pf. mit linkem und die 30 Pf. mit rechtem Rand (etwas Teil-Wellenstempel, aber Rundstpl. voll lesbar). Die 30 und auch die 15 Pf. tiefst gepr. Schlegel BPP, Mi. 450.-	179/260y ☉	70,—
5041	5 Pfennig Heuss mit Zähl-Nr. und glatter Gummierung im senkrechten Paar, für eine Rollenmarke sehr gut gezähnt, Mi. 600.-	179xWwR **	100,—
5042	5, 6, 15 und 40 Pfennig Heuss auf FDC von Mannheim (1.4.1954) nach Augsburg, Umschlag minimale Beförderungsspuren, Mi. ca. 600.-	179/88 ☒	100,—
5045	40 Pf. Heuss, Eckrandstück unten rechts mit Form-Nr. "1", tadellos ungefaltet	188FN **	40,—
5046	50 Pfennig Heuss I, postfrischer Viererblock mit Oberrand in unsignierter Top-Qualität, tadellose Erhaltung.	189(4) **	200,—
5047	10 Pfennig Deutsche Lufthansa, Plattenfehler IV "rechte untere Bildecke ausgebrochen", Feld 50 einer Teilaufgabe - hier innerhalb eines Viererblocks mit drei Normalmarken, die Marke mit der Abart Haftspuren, sonst postfrisch, Fotobefund Hans-Dieter Schlegel BPP (2023), Mi. für * -	206IV **/*	80,—
5048	15 Pfennig Deutsche Lufthansa, Plattenfehler III "rechte untere Bildecke ausgebrochen" (Feld 50, Teilaufgabe) in Mischfrankatur mit 10 Pfennig Miller als portogerechte Frankatur auf Luftpost-Auslands-Drucksache, tadellos, Fotobefund Hans-Dieter Schlegel BPP (2023) "einwandfrei"	207III ☒	80,—

EINZELLOSE

5049	15 Pfennig Deutsche Lufthansa, Plattenfehler III "rechte untere Bildecke ausgebrochen" (Feld 50, Teilaufgabe), gestempelt, tadellose Erhaltung, Fotobefund Hans-Dieter Schlegel BPP (2023) "Die Qualität ist einwandfrei.", Mi. -.-	207III ☉	80,—
5050	20 Pfennig Deutsche Lufthansa, Plattenfehler II "weiße Kerbe im rechten Bildrand rechts neben BU von Bundespost" (Feld 1, Teilaufgabe) in Mischfrankatur mit den anderen Werten des Satzes sowie 30 Pfennig Bedeutende Deutsche Berlin auf R-Brief von "HAMBURG FLUGHAFEN 1.4.55" nach Berlin-Schöneberg, Mi. -.-	208II,205/07 ☒	80,—
5053	20 Pfennig Forschungsförderung, Plattenfehler I "zusätzlicher Stern links unter dem Erdglobus" (Feld 50, Teilaufgabe), gestempelt "Stuttgart Flughafen 2.8.55", tadellose Erhaltung, Fotobefund Hans-Dieter Schlegel BPP (2023) "Die Qualität ist einwandfrei.", Mi. -.-	214I △	80,—
5054	20 Pfennig 1000. Jahrestag der Schlacht auf dem Lechfeld, Plattenfehler I "Punkt über 55 von Jahreszahl 955" (Feld 47, Teilaufgabe), Viererblock mit drei Normalmarken, postfrisch, tadellose Erhaltung, Fotobefund Hans-Dieter Schlegel BPP "Die Qualität ist einwandfrei.", Mi. -.-	216I **	80,—
5055	1955, 10 und 20 Pfennig Briefmarkenausstellung. Je Kompletter Originalbogen, einwandfrei postfrisch, ungefaltet, unbeschriftet. Nr.217 in einer Ecke gering wellig. Beide Bogen mit Formnummer 3. Mi. 850.-	217/18 **	125,—
5056	7 Pfennig - 40 Pfennig Helfer der Menschheit, vier Werte komplett auf Blanko-FDC mit Entwertung "LORCH 15.11.55", tadellose Erhaltung, Mi. 120.-	222/25 ☒	Gebot
5057	1955, 7 und 10 Pfennig Jugend. Je Kompletter Originalbogen, einwandfrei postfrisch, ungefaltet, unbeschriftet. Mi. 500.-	232/33 **	75,—
5058	20 Pfennig 800 Jahre Abteikirche Maria Laach, Plattenfehler I "Fuß des L von Laach gebrochen" (Feld 35, Teilaufgabe) innerhalb einer Mischfrankatur auf Ersttagsbrief mit Entwertung "BENSHEIM 24.8.55", tadellos, Mi. -.-	238I, u.a. ☒	80,—
5059	30-70 Pf. Heuss in Viererblocks, oft mit Rand (70 Pf. Eckrand o.l.). Dazu Heuss-lumogen kpl. mit Oberrand (sign. Borek), alle tadellos ungefaltet, Mi. ca. 330.-	259/65 **	50,—
5061FP	40 Pfennig Heuss auf fluoereszierendem Papier in abweichender Farbe schwärzlichblau mit Handstempelaufdruck "Entwertet", zu Versuchszwecken 1960 hergestellt. postfrisch, tadellose Erhaltung, Fotoattest Andreas Schlegel BPP (2024) "Die Qualität ist einwandfrei.", Mi. 1.000.-	260yy **	220,—
5063	20 Pfennig 10 Jahre Deutsche Mark, Plattenfehler II und III innerhalb einer Einheit von 10 Werten, postfrisch, tadellose Erhaltung, Mi. -.-	291II,III **	80,—
5066FP	7-40 Pf. "Heuss III" mit links und rechts Phosphorstreifen-Aufdrucken und diagonalem "entwertet"-Handstempel, tadellos, je geprüft Schlegel BPP (20 und 40 Pfennig mit Doppelsignatur), Mi. 2.800.-	302/05al **	600,—
5067P	7 Pfennig Heuss (III), Versuchsdruck auf fluoereszierendem Papier, Handstempelaufdruck "Entwertet", postfrisch, tadellose Erhaltung, unsigniert, Fotoattest Hans-Dieter Schlegel BPP "Die Erhaltung ist einwandfrei.", Mi. 500.-	302y **	100,—
5069	1961. Berühmte Deutsche. Insgesamt 15 komplette Originalbogen verschiedener Wertstufen, alle postfrisch und alle mit Druckerzeichen. 5 Stück mit leichter waagerechter Faltung, 10 Stück ungefaltet. Katalogwert nur der Druckerzeichen Mi. 675.-	347/53 **	75,—
5075	10 Pfennig bis 100 Pfennig Brandenburger Tor, kompletter Bogensatz, einwandfrei postfrisch, ungefaltet und unbeschriftet, Mi. nur der Paare 1.750.-	506/10 **	200,—
5076	1966. Absturz einer PAN AM Maschine beim Nachtflug nach Berlin am 15.11.66 auf dem Gebiet der DDR, nur ein kleiner Teil der Post wurde geborgen und von den russischen Behörden übergeben, Brief des Statistischen Bundesamtes an die Zweigstelle Berlin, stark lädierter Umschlag mit entsprechenden Absturz-Spuren, dazu der Postsache Versand-Umschlag an den Empfänger mit hektographierter Einlage "... unter den wenigen Postsendungen, ... die nicht vernichtet wurden, befand sich auch die beiliegende Sendung", ein seltener Beleg auch zu den damals schwierigen innerdeutschen Beziehungen	☒	250,—
5077FP	20 Pfennig Lenin-Marke, Fälschung April 1970 zum Schaden der Post, zweiseitig gezähnt mit Passerkreuz, ungebraucht ohne Gummi, Pracht, selten	(*)	150,—
5078FP	20 Pfennig Lenin-Propaganda-Marke mit 10 Pfennig Bauwerke auf Briefstück mit Entwertung "Frankfurt am Main 15.4.70", tadellose Erhaltung, Fotobefund Andreas Schlegel BPP	△	150,—
5079FP	20 Pfennig Lenin-Propaganda-Marke mit 10 Pfennig Bauwerke auf Orts-Brief Frankfurt am Main, seltene Propagandafälschung, Mi. siehe Bund nach Mi.-Nr. 618!	☒	200,—
5080FP	20 Pfennig Lenin-Propaganda-Marke mit breitem Oberrand, ungebraucht ohne Gummierung, Mi. siehe Notiz nach Mi.-Nr. 618.	(*)	150,—
5082	1980 (ca.), "Adolph von Menzel" (Maler und Grafiker), Stahlstich Essay in blau auf ungummiertem Papier im Format 80 x 133 mm, Stecher E. Falz, eine Rarität aus dem Nachlass des bekannten Briefmarkenstechers Fuchs.	(*)	95,—
5083	70 Pfennig "200 Jahre Unabhängigkeit der Vereinigten Staaten von Amerika", Vorlagekarton der Bundesdruckerei im Format 105 x 149 mm mit Pergamindeckblatt, schwarzer Inschrift, Prägiesiegel der Bundesdruckerei und aufgeklebter Marke Mi.-Nr. 895 mit blauer statt schwarzer Wertziffer, laut Bundesdruckerei handelt es sich um einen ersten Andruck vom 13. Januar 1976, dieser ist mit Änderungsanweisung zum Druck freigegeben worden, die Änderungsanweisung lautete "Wertziffer soll schwarz gedruckt werden und heruntergezogen werden bis auf die Mitte des oberen roten Streifens. Der schwarze Text ist etwas kräftiger zu drucken.", in vorliegender Form höchstwahrscheinlich ein Unikat, Fotoattest Andreas Schlegel BPP "Der Vorlagekarton ist echt."	895	320,—
5084	50 Pfennig Anselm Feuerbach, Abart "Farbe dunkelsmaragdgrün (Wertangabe) fehlend", postfrisch, tadellose Erhaltung, geprüft Schlegel BPP (doppelte Signatur), Mi. unterbewertet.	1033F **	170,—
5085	60 Pfennig "100. Jahre Rechtschreiblexikon Duden", Abart "linke Markenhälfte hellgelblicher statt (lebhaft)ocker", tadellos postfrisch, Fotoattest Schlegel BPP: "Die Erhaltung ist einwandfrei."	1039F **	80,—
5086	60 Pfennig "800. Jahrestag des Reichstages zu Gelnhausen", Abart "Farbe Rosarot (Wertangabe, Rahmen) fehlend", postfrisch, tadellose Erhaltung, unsigniert.	1045F **	170,—
5087	80 Pfennig "200. Jahrestag der Eröffnung des Schleswig-Holsteinischen Canals", Abart "Druck auf der Gummiseite", tadellos postfrisch, unsigniert, Mi. 1.000.-	1223G **	170,—
5088	1986, 80 Pfennig Clara Schumann, Abart I "Landesinschrift Dkl" braunrot statt Schwarzblaugrün, unterer Markenrahmen deutlich unterbrochen, fehlende Locke", sieben Werte, tadellos postfrisch	1305(7) **	200,—
5089	100 Pfennig "750. Jahrestag der Schlacht bei Liegnitz", Abart "alle Offsetdruckfarben fehlen, es sind nur die Farben des Stahlstichtiefdruck wiedergegeben (Beschriftung, Wertziffer)", postfrisch, tadellose Erhaltung, Fotoattest Andreas Schlegel BPP "Die Erhaltung ist einwandfrei."	1511FI **	80,—
5091	60 Pfennig Otto Dix, Abart "Farbe Schwärzlichlilarot fehlend und zusätzlich Passerverschiebung", postfrisch, tadellose Erhaltung, Fotoattest Andreas Schlegel BPP "Die Qualität ist einwandfrei.", Michel in dieser Form nicht gelistet.	1572FII **	100,—
5094FP	100 Pfennig Hans Sachs, Abart "Farbe braunoliv fehlend", Eckrand oben rechts, postfrisch, tadellose Erhaltung, Fotoattestkopie Hans-Dieter Schlegel BPP "Die Qualität ist einwandfrei.", Mi. 200.-	1763F **	50,—

Bundesrepublik Deutschland - Markenheftchenbogen

5104	Heuss, Markenheftchenbogen, Wasserzeichen liegend, Type II, postfrisch, Versandstellenfaltung, Mi. 2.200.-	MHB5YII **	250,—
------	--	------------	-------

Bundesrepublik Deutschland - Markenheftchen

5105FP	1950, Markenheftchen für Bauten und Notopfermarken, hessisches Devisen-Provisorium, Variante ba, tadellos, Mi. 600.- (was wir aufgrund der Auflage von 1.000 Stück bei 4 Varianten für unterbewertet halten).	MHlba **	300,—
5106FP	Posthorn 1951, Markenheftchen, tadellos postfrisch, Mi. 950.-	MH1 **	300,—

Bundesrepublik Deutschland Markenheftchenblätter

5108	1 Pfennig Ziffer und 8 Pfennig bis 20 Pfennig Heuss, Heftchenblatt mit liegendem Wasserzeichen, Type II, inklusive Heftchenrand auf R-Brief von "Eningen 11.8.60" nach Reutlingen. Geprüft Schlegel BPP, Mi. 400.-	H.-Bl.8YIII ☒	80,—
------	--	---------------	------

Bundesrepublik Deutschland - Zusammendrucke

5109FP	Posthorn 1951, 4 Pfennig + Zwischensteg + 20 Pfennig, waagerechter Zusammendruck, postfrisch, tadellose Erhaltung, Mi. 260.-	WZ3 **	80,—
--------	--	--------	------

5110FP	Posthorn 1951, 20 Pfennig + X + 20 Pfennig, senkrechter Zusammendruck mit Plattenfehler II "rechter unterer Schenkel de Andreaskreuz mit länglichem Loch", postfrisch, tadellose Erhaltung, recht selten, unsigniert, Mi. für Variante ohne Plattenfehler 800.-	S6PFII **	250,—
5111FP	Posthorn 1951, X + 20 Pfennig, senkrechter Zusammendruck, tadellos postfrisch, ungefaltete, unsigniert, Mi. 550.-	S7 **	150,—
5112FP	Posthorn 1951, X + 20 Pfennig + X, senkrechter Zusammendruck, tadellos postfrisch, ungefaltete, unsigniert, Mi. 950.-	S8 **	250,—
5113	1958/1960 Heuss und Ziffer, 8 Pfennig + 20 Pfennig Heuss als senkrechter Zusammendruck innerhalb eines Vierblocks mit zwei anhängenden Werten zu 20 Pfennig in Zufrankatur von zwei Werten 1 Pfennig Ziffern (Wz. YII) als portogerechte Frankatur auf Brief von "BURGLENGENFELD 11 11 60" nach München, tadellos - der Ordnung halber ist zu erwähnen das der Brief mit Tesafilm vom Absender verschlossen wurde, dies mittlerweile abgefallen, jedoch an der Rückklappe etwas durchfettend (vorderseitig nicht sichtbar), gepr. Schmidl BPP, Mi. 400.-+	S49YII,285YII(2) ☒	100,—

EUROPA

Aland

5114	1788, Dienstbrief (Kartierungsnummer 3) mit Portofreiheit aus ABO nach CASTELHOLM, handschriftlicher Vermerk "Fr.br". Innenseitiger Vermerk "Eingeliefert am Postpunkt GÖLBY am Sonntag dem 28.8.1788 und damit 3 Monate auf dem Weg". Bug im Oberteil, vermutlich blieb der Brief unbemerkt in einer Posttasche hängen und wurde in Gölby abgeholt	☒	100,—
------	---	---	-------

Franz. Andorra

5115	Portomarken 1931/32 komplett in tadelloser Erhaltung, Mi. 750.-	P1/15 ☉	100,—
5116	Portomarken, 1946/1961, zwei tadellos postfrische Sätze, Mi. 242.-	P32/45 **	50,—

Span. Andorra

5118	Portomarken 1932, 1 Fr. und 2 Fr. tadellos ungebraucht mit sauberen Falzresten, Mi. führt nur den postfrisch-Preis (= 600.-)	P14/15 *	40,—
------	--	----------	------

Belgien

5120	ANTWERPEN nach Livorno, vollständiger Faltbrief mit vollem Inhalt, datiert 18.5.1696, desinfiziert durch Erhitzen im Backofen mit deutlichen Bräunungsspuren des Papiers, früher Cholera-Brief, Pracht	☒	100,—
5122	1949, Kultur-Gemälde Block-Paar, tadellos postfrisch, Auflage nur je 60.000 Stück, Mi. 360.-	Bl.21/22 **	70,—
5123	Leichtathletik-EM-Block, Block einwandfrei postfrisch, dazu noch die beiden Privatausgaben in etwas kleinerem Format mit roter und schwarzer Schrift, Mi. 70.-++	Bl.23 **	Gebot

Ballon Monté

5126P	PAPILLON DE METZ, September 1870, Zettel im Format ca. 91 x 47 mm, datiert "prés Metz ..." nach Romainville bei Paris mit Nachricht "Je suis heureuse de annoncer que je suis en bonne santé ...", aus dem von Deutschland belagerten Metz ausgeflogen mit kleinen gasgefüllten Ballons, nach der Landung außerhalb des Belagerungsringes postalisch ohne weiteren Schutzumschlag aufgegeben mit Tagesstempel NEUFCHATEAU 17.9.70 mit Vermerk "Lettre parvenue en Ballon" und direkt an den Empfänger weitergeleitet, entsprechende Transportspuren, äußerst seltener früher postalischer Beleg der Luftpost, Pracht	☒	1500,—
5127	PAPILLON DE METZ, September 1870, Nachricht auf einem Zettel im Format 96 x 51 mm, adressiert nach Amiens, datiert "Lory ... près Metz" am 26.9.1870 mit ausführlichem Gruß "... que je suis encore en bonne santé ...", mit kleinen gasgefüllten Ballons aus dem von Deutschland belagerten Metz ausgeflogen, ohne weitere Zustellvermerke, demnach nach der Landung außerhalb des Belagerungsringes im Umschlag an den Empfänger weitergeleitet, Pracht	☒	500,—
5128FP	LAVOISIER, Ballonführer Ledret, 1 Passagier, rund 175 kg Post in 3 Säcken, vollständiger, sehr gut erhaltener Vordruck-Faltpost "Par Ballon Monté / Decret du 26 Septembre 1870 ..." mit Wappen ab Paris 20.12.70 nach St. Lo/Manche mit 20 C Cérés und Sternstempel "1", rs. Ankunft 24.12.70, Pracht	34 ☒	750,—
5129P	PAPILLON DE METZ, September 1870, Nachricht auf einem Zettel im Format 99 x 44 mm nach Castelmaudary, Aude, datiert "Metz, le 28 7bre 70" mit viel Text bezüglich des eigenen Befindens, mit kleinen gasgefüllten Ballons aus dem belagerten Metz ausgeflogen, ohne weitere postalische Vermerke, demnach nach der Landung im Umschlag an den Empfänger weitergeleitet, Pracht	☒	1000,—
5130P	SIEGE DE PARIS 1870/1871, Original Pigeongramm im Format 58 x 32 mm mit 16 Seiten Text auf Kollodiumhaut, mikroskopisch verkleinert mit privaten und dienstlichen Nachrichten aus BORDEAUX 19.12.70 zur Beförderung mit einer Brieftaube in das belagerte Paris, vollständig erhaltenes, jedoch an einer Seite gebrochenes, extrem seltenes Original von historischer Bedeutung	☒	650,—

Frankreich

5131P	1850, 15 Cent grün, vollrandiges und farbfrisches Kabinettstück, klar gestempelt mit stummen Pariser Sternstempel, Fotoattest Schollmeyer BPP: "echt und einwandfrei", Mi. 1.200.-	2a ☉	250,—
5132	1849, 15 C. dunkelgrün, vollrandiges und farbfrisches Exemplar, klar gestempelt, Mi. 1.400.-	2b ☉	250,—
5133	30 C. Bordeaux braun, voll bis breitrandig mit klarem Stempel, Mi. 260.-	42 ☉	50,—
5135	80 C. rosa, ungebraucht mit Neugummi, Mi. für * 900.-	55 *	80,—
5136P	25 C. schwarz a. rot Allegorien, tadellos ungebraucht, geprüft Scheller, Mi. 1.000.-	74 *	250,—
5137	1923, 1 Fr. "Bordeaux", tadellos ungebraucht mit sauberem Falzrest, Mi. für postfrisch = 650.-	152 *	50,—
5138	1925, 20 Fr. Merson postfrisch mit leichten Gummiunebenheiten, Mi. 400.-	183 **	40,—
5139	1927, Blockausgabe "Briefmarkenausstellung Straßbourg", ungebrauchter Block mit kleineren Unregelmäßigkeiten/Beanstandungen in der Gummierung	Bl.2 *	150,—
5140	Ansichtskarte "Exposition Philatelique Internationale de l'Afrique du Nord", bedarfsgebraucht mit Buntfrankatur und entsprechender Veranstaltungsvignette in blau, gelaufen als Recokarte von ALGER 10.5.30 nach Paris, befördert mit Flugpost ALGER - CASABLANCA, tadellos.	☒	Gebot
5141	1936, 50 Franc "Flugzeug über Paris mit Netzunterdruck" so genanntes Banknotenmuster, postfrisch, tadellose Erhaltung, signiert, Mi. 1.100.-	321 **	220,—
5143FP	1944, Befreiungsausgaben von Paris "122", Blankobrief mit 1,50 Fr. Petain mit entsprechendem Überdruck, tadellos, Fotoattest Roland Pielles (2021) "Die Qualität der Marke ist einwandfrei."	Mayer26 ☒	100,—
5144	1962, Rotes Kreuz-Markenheftchen in der Erst- und Zweitaufgabe (a- und b-Farbe). Die Deckelfarbe unterscheidet sich zudem, tadellos, Mi. 1.035.-	1418/19a/b **	200,—

**Alle Einzellose und Atteste sind unter
www.reinhardfischerauktionen.de abgebildet!
Dort sind auch 1435 weitere Lose zu finden, die nicht im
gedruckten Katalog, sondern nur im Internet zu finden sind!**

Frankreich Portomarken		
5145	1892, 50 c. schwarz in tadellos ungebrauchter Erhaltung (Erstfalzrest), Mi. 600.-	27 * 100,—
Französische Somaliküste		
5147FP	1943, 2 As 6 Ps Postage stamp India single franking on airmail cover, cancelled in DUBAI, censored to BOMBAY / India with arrival mark, censorship strip shortened, creased, fine.	☒ 150,—
Großbritannien		
5148	1687, dekorativ gedruckter Frachtbrief für Ware, die einem Schiff aus London nach Brügge mitgegeben worden ist, mit Abbildung eines Schiffes im stilisierten "S" von "Shipped", datiert 29.11.1689, Pracht	☒ 100,—
5149FP	3 Pence, waagrechtes Paar mit Entwertung durch Eisenbahn-Telegraphen-Station Stempel "226A" von Bristol, tadellose Erhaltung. . .	28(2) ☉ 60,—
5150FP	1882/83, 10 Shilling Victoria, Wz. Anker, auf weißem Papier, mit Einkreisstempel "LONDON STRAND JY 5 / 83", Eckzahn rechts unten verkürzt, sonst überdurchschnittlich gut gezähnt, Farbe teils etwas stärker verblasst, dennoch präsentables Stück der recht seltenen Marke, Mi. 2.500.- - ex Slg. "Dillaway" (Harmers Int. New York 2023) (SG-No. 135)	68x ☉ 300,—
Großbritannien Ganzsachen		
5152	2 P Mulready Umschlag, ungebraucht, senkrechte Bugspur, etwas Patina	U2 ☒ 200,—
5153	1 P Mulready Faltbrief als bissige Karikatur auf das Vorbild "Der neue Postumschlag nach einem Entwurf von Moll-Roony", der Löwe mit Kopftuch, Britannia mit Ananas als Krone und bissigen Kommentaren der Protagonisten, auf Pappe aufgezo-gen, Entwurf veröffentlicht in der "Morning Post" am 11.2.1840	(1) ☒ 200,—
5154	FORES'S COMIC ENVELOPES No.1, herrlich farbig illustrierter Umschlag, angelehnt an die Mulready Umschläge mit Karikaturen der einzelnen Motive, Comic-Zeichnungen von Löwen, Chinesen und Pferden sowie die alles überthronende wohlbeleibte Britannia, mit Aquarell handkoloriert, leichte senkrechte Bugspur, sauber ungebraucht, ebenso attraktiv wie selten, Pracht .	☒ 500,—
Großbritannien Nebengebiete		
5155	BRITISCHE FELDPPOST IM RHEINLAND 1918-1926 ZKr ARMY POST OFFICE A 5 SP 19 S.120 auf gebührenfreier (die Portofreiheit für brit. Militäranghörige bestand bis zum 24.8.1920) Ansichtskarte (s / w) nach Storeham by Sea (Sussex), hs. Vermerk O A S (= On Army Service), die Postkarte durchlief die brit. Militärzensur: grüner R5 PASSED / BY / CENSOR / No. 3031, AK-Motiv: Köln - Hafeneinfahrt und der Malakoffturm, der Standort des brit. Feldpostamts S.120 war Düren (8.3.1919-8.11.1919)	☒ 80,—
5156	BRITISCHE FELDPPOST IM RHEINLAND 1918-1926 ZKr ARMY POST OFFICE A 21 MR 21 S.120 auf Reko-Brief nach London, da die Portofreiheit für brit. Militäranghörige am 25.8.1920 aufgehoben wurde, musste die AK zu den regulären Portosätzen frankiert werden: 1/2 d grün waagrechtes Paar, 1 1/2 d rotbraun, 2 1/2 d violettultramarin Freimarken-Ausgabe König George V. 1912, diverse Transit- und Ankunftsstempel rs, man beachte auch den speziellen Reko-Zettel für Feldpostsendungen	GB127,129,13 1 ☒ 80,—
5157	BRITISCHE FELDPPOST IM RHEINLAND 1918-1926 ZKr ARMY POST OFFICE B 5 NO 20 S.64 auf Ansichtskarte (s / w) nach New Galloway / Schottland, da die Portofreiheit für brit. Militäranghörige am 25.8.1920 aufgehoben wurde, musste die AK zu den regulären Portosätzen frankiert werden: 1 d rot Freimarken-Ausgabe König George V. 1912, Fragment eines Zensurstempels R4, AK-Motiv: Köln - Das Opernhaus, der Standort des brit. Feldpostamts S.120 war Solingen (Juli-November 1920)	GB128 ☒ 80,—
Britisch Antarktis		
5158	1/2 P. bis 50 P. mit Aufdruck Antarktischforschung und 1 1/2 P. bis 10 P. Antarktisvertrag, beide Sätze postfrisch komplett, Mi. 220.- . .	25/42 ** 40,—
Irland		
5160	1940, 1 Sc. mit WZ. 2 tadellos postfrisch, dazu Nr. 65-70 und 86-88 ebenfalls postfrisch, Mi. 256.-	82 ** 40,—
Altitalien		
5161	PADUA, Kaufvertrag auf Schweinsleder im Format 250 x 185 mm, datiert 4.12.1296, für ein Grundstück zum Preis von 60 Denaren, im Gegenzug verpflichtet sich der Käufer zur Miete zweier Grundstücke zum Preis von 12 Sesteri Weizen und zwei Hühnern, jeweils zu liefern an den Festtagen der Santa Margherita bzw. des San Pietro, unten notarielles Tafelzeichen, ausführliches Fotoattest Bolaffi mit weiteren Erläuterungen zu historischen Hintergründen, sehr gut erhalten.	☒ 800,—
5162FP	VICENZA, Eilboten Stafetten-Brief mit Vermerk "Cito Cito Cito" und vorderseitig gezeichnet zwei kleine Galgen als Vermerk für die Dringlichkeit der Nachricht und Hinweis auf die drohende Höllenstrafe bei Verlust oder Unachtsamkeit, kompletter, etwas umgefalteter Faltbrief mit vollem Inhalt, datiert 19.11.14, äußerst selten	☒ 1600,—
5163	PADUA, Pergament im Format 156 x 168 mm, datiert 30.10.1365 als notarielle Beglaubigung, worin Pasquale Bussana als Prokurator und Vermögens-Verwalter von Giovanni Palaterio in Padua und dem gesamten Distrikt ernannt wird, ausführliches Fotoattest Bolaffi mit weiteren Erläuterungen und historischen Hintergründen	☒ 800,—
Sardinien		
5164	CAVALLINI "C 15", blaugrüner Stempel als Wertstempelabdruck auf vollständigem Briefbogen, sauber ungebraucht	☒ 300,—
5165	CAVALLINI "C 15", farbloser Prägestempel auf vollständigem Faltbrief PINEROLO 14.6.29 nach Turin, Pracht.	☒ 250,—
5166FP	CAVALLINI "C 25", farbloser Prägestempel als Wertstempelabdruck auf vollständigem Briefbogen, sauber ungebraucht . . .	☒ 700,—
5167FP	CAVALLINI "C 50", blaugrüner Stempel als Wertstempelabdruck auf vollständigem Briefbogen, sauber ungebraucht	☒ 600,—
5168FP	CAVALLINI "C 50", farbloser Prägestempel als Wertstempel auf vollständigem Briefbogen, sauber ungebraucht	☒ 700,—
Italien Briefe		
5169	NIZZA nach Genua, kompletter Faltbrief vom 30.7.1835, desinfiziert beim Grenzübergang mit rs. schwarzem K1 "SANITA di VENTIMIGLIA", zwei senkrechte 30 mm Einschnitte, geräuchert, mit vollem Inhalt, Pracht Cholera-Brief	☒ 100,—
Italien		
5171	20 Cent-10 Lire Fußballweltmeisterschaft, 9 Werte komplett ungebraucht.	479/87 * 60,—
5174	5 - 55 L. Tabakkonferenz komplett in postfrischen 4er-Blocks vom Bogenrand, Mi. 360.-	802/04 ** 80,—
Italien Portomarken		
5176P	Aufdrucke 1890/91 ungebraucht, 30 C mit Zahnfehler, sonst tadellos, sign. Diena (alter Ausruf 150).	15/17 * 100,—
Italien Paketmarken		
5177	1953/1955 Für Paketzustellung. 40 Lire bis 110 Lire. Beide Serien mit Wasserzeichen 3 und Wasserzeichen 4 komplett ungebraucht. Insgesamt 8 Paare. Mi.800.-	1/8 * 125,—
5178	1946, kpl. Satz 25c. bis 500 L. mit Wasserzeichen 3 in zusammenhängenden Paaren inkl. der seltenen 300 Lire, tadellos, Mi. 1.400.-.	66/80 ☉ 220,—
Kroatien		
5179°	1941, Sonderausgabe zur Gründung der kroatischen Wehrmacht, Probedruck im Buchdruck, in schwarzer Farbe auf ungummiertem Kunstdruckpapier, waagrechtes Paar, selten, Fotoattest Vukovic VP (2020) "Die Qualität ist einwandfrei."	24/38Probe (*) 100,—
5180°	1941, 1,50 Din und 4 Din Aufbrauchsausgabe in kompletten Bögen mit neun Zierfeldern mit Linienzählung 11 1/2 als Abschlusszählung rechts, postfrisch, Bogen 4 Din im Rand Gummifehler.	39/40 ** 150,—

5181°	1941/1942, 0,50 Kuna Landschaften, zwei ungezähnte Viererblöcke, senkrecht Zwischenstegpaar ungezähnt sowie vier waagerechte Paare mit Abart "Mitte ungezähnt", postfrisch/ungebraucht.	48 **/(*)	700,—
5183°	1942, 2 K. - 4 K. Modellflugzeug-Ausstellung, ungezähnt im kompletten Bogen mit Zierfeld, je eine Marke mit Stecherzeichen, ungebraucht ohne Gummi, wie verausgabt, aus Ministeralbum, Bogen zu 2 K. im Rand mit Tintenstrich.	70/73U (*)	250,—
5184°	1942, Modellflugzeug-Ausstellungsblock ungezähnt mit vertauschten Markenbildern, ungebraucht ohne Gummierung, aus Ministeralbum.	Bl.2U (*)	70,—
5190°	1943, 2 K. - 7 K. Arbeitsdienst, Probedrucke der Druckphase "Bild ohne Spaten", auf Papier ohne Wasserzeichen, jeder Wert in drei verschiedenen Farben, gummiert und ungummiert, selten.	94/96PU **/(*)	120,—
5191°	1943, 2 K. - 7 K. Arbeitsdienst, im ungezähnten Kleinbogen nur mit dem Druck des Markenbildes ohne Druck des Spatens und des Randzierdruckes, ungebraucht ohne Gummi, Falzspuren teils vorderseitig leicht bräunlich durchschlagend, aus Ministeralbum.	94/96PU (*)	200,—
5192°	1943, 2 K. - 7 K. Arbeitsdienst, im ungezähnten Kleinbogen nur mit dem Druck des Spatens in hellgelblichbraun, ohne Randverzierung, ungebraucht ohne Gummi, zwei Stück geprüft Dr. Rommerskirchen BPP, aus Ministeralbum.	94/96PU (*)	200,—
5193°	1943, 2 K. - 7 K. Arbeitsdienst, ungezähnte Probedrucke, jeder Wert in allen drei Farben, teils vom Bogenrand, ungebraucht ohne Gummi.	94/96PU (*)	100,—
5194°	1943, K. - 7 K. Arbeitsdienst, im ungezähnten Kleinbogen nur mit dem Druck des Spatens in grauschwarz und mit dem Randzierdruck, ungebraucht ohne Gummi, zweimal geprüft Dr. Rommerskirchen BPP, aus Ministeralbum.	94/96PU (*)	200,—
5195°	1943/1944, 12,50 Kuna Landschaften, Probedruck in braunkarminrot, ungebraucht ohne Gummierung, ungezähnt, Viererblock, tadellose Erhaltung, Fotoattest Velickovic.	99PU(4) (*)	100,—
5196°	1943, 1 Kuna bis 3,50 Kuna "Berühmte Kroaten", 3 Werte - je in vier verschiedenen Nuancen als andersfarbige Druckproben, ungebraucht ohne Gummierung, selten, Mi. 600.-	103/05PU(12) *	100,—
5198°	1944, 32 Kuna "Kriegsbeschädigte", interessante Partie mit Probedrucke, Abarten und Phasendruck, alles in Kleinbogen, meist postfrisch oder ungebraucht ohne Gummierung, gute Erhaltung.	154 **/(*)	100,—
5199°	1944, 16 Kuna "Kriegsbeschädigte", interessante Partie mit Probedrucke, Abarten und Phasendruck, alles in Kleinbogen, meist postfrisch oder ungebraucht ohne Gummierung, gute Erhaltung.	155 **/(*)	100,—
5200°	1944, 16 Kuna "Kriegsbeschädigte", interessante Partie mit Probedrucke, Abarten und Phasendruck, meist in Kleinbogen, meist postfrisch oder ungebraucht ohne Gummierung, gute Erhaltung.	156 **/(*)	100,—
5201°	1944, 32 Kuna "Kriegsbeschädigte", interessante Partie mit Probedrucke, Abarten und Phasendruck, letztere teils in Kleinbogen, meist postfrisch oder ungebraucht ohne Gummierung, gute Erhaltung.	157 **/(*)	100,—
5202°	1944, 12,50 K. Francetic, Farbprobe in dunkelblau, ungezähnt, postfrischer Bogen zu dreißig Marken, leichte Knitterspuren.	161PU **	100,—
5203°	1944, 12,50 K. Francetic, Farbprobe in dunkelbraun, ungezähnt, postfrischer Bogen zu dreißig Marken.	161PU **	150,—

Lettland

5213	1933, 10 S. bis 100 S. Flugpostausgabe, kompletter Satz mit fünf Werten, ungebraucht mit Originalgummierung, tadellose Erhaltung, Fotoattest Harry von Hoffmann BPP, Mi. für postfrisch 600.-	220/24 *	80,—
5214	1933, 10 S. bis 100 S. Flugpostausgabe, kompletter Satz mit fünf Werten, ungebraucht mit Originalgummierung, tadellose Erhaltung, signiert Richter u. a., Mi. für postfrisch 600.-	220/24 *	80,—
5215	1933, 3 S. bis 35 S. "Hilfsfonds für verunglückte Militärflyer", geschnitten, kompletter Satz mit drei Werten, ungebraucht mit Originalgummierung, Auflage nur 10.920 Sätze.	225/27B *	Gebot

Liechtenstein - Vor- und Mitläufer

5216	"BALZERS", L1 kursiv auf Postbegleitschein "rekommandierter Correspondenzen" 1864, nach VADUTZ mit schwarzem Ankunfts-L2.	✉	100,—
------	---	---	-------

Liechtenstein

5217	1912, 25 H. auf normalem Papier (y), geprüft Bühler mit Typen-Signatur, dazu die "normale" Version (x), Mi. 330.-	1ya ☉	50,—
5222	2008, 400 Jahre Liechtenstein Block, ungezähnt, postfrisch, 10 Druckphasen, dabei der fertige ungezähnte Block, tadellose Erhaltung, im Buch " Geschichte und Drucktechnik", Mi. 650.- allein für den ungezähnten Block.	Bl.18B **	150,—

Luxemburg

5223	1875, 1880, 10 c. schmalrandig in guter Erhaltung mit ca. 2/3 Gummierung (oben im Falzbereich gummfrei). Dazu 12 1/2 c. in A-Zählung mit voller Gummierung und sauberem Falzrest. Die Michelbewertung von 840.- gilt für Marken ohne Gummi!	31,41A *	110,—
5224	1914, Großherzogin Adelheid 10 c., 12 ungezähnte und ungummierte (wie hergestellt) Probedrucke in verschiedenen Farben, tfs. Falzreste, alle sign. "Essai FSPL"	92P(12) (*)	60,—
5225FP	1923, Block "Geburt von Prinzessin Elisabeth", üblicher Gummiauftrag, in den Ecken teils minimal rund, Mi. 1.800.-	Bl.1II **	250,—
5226	1935, Intellektuelle 2-20 Fr. mit sauberen Falzresten, die 20 Fr. signiert, Mi. für postfrisch = 1.160.-	276/80 *	80,—

Malta

5229	1/2 P. bis 1 Shilling König Edward VII, Satz komplett ungebraucht. Mi. 150.-	17/23 *	30,—
------	--	---------	------

Monaco

5230FP	1919, 5 Francs, Endwert des Satzes in tadelloser Erhaltung, Mi. 1.100.-	33 ☉	220,—
5233	1951, Rotes Kreuz, gezählter Block mit Aufdruck, tadellos postfrisch, Mi. 400.-	Bl.4A **	60,—
5236	1949, Rotes Kreuz Blockpaar, beide Blocks postfrisch, Mi.800.-	Bl.3A/B **	150,—
5237	1949, Rotes Kreuz Blockpaar, beide Blocks sauber gestempelt mit Ersttagsstempel, Blocks mit voller Gummierung, gezählter Block mit winzigem Stockpunkt. Mi. 1.000.-	Bl.3A/B ☉	150,—
5238	1951, Rotes Kreuz Blockpaar mit Aufdruck, beide Blocks postfrisch, der gezähnte Block mit minimalem Papiereinschluss, Mi.800.-	Bl.4A/B **	150,—

Österreich

5239	1 Kreuzer, gelbocker, Seidenpapier 0,07 mm, Type Ib, waagrechtes Paar, Ra2 "WIEN 2.MAI" mehrfach, allseits voll- bis breitrandig, Fotobefund Dr. Ferchenbauer VÖB: "Papierunebenheiten, gut gerandetes sehr schönes Stück, Fb 515.-	1Xaw(2) ☉	100,—
5241	2 Kreuzer schwarz, Handpapier Type IIIa, senkrechter Dreierstreifen, 2 K2 "TIRNAU", obere Marke min. Schürfung und leichte Knitter, untere Marke Eckbug, unteres Paar links teils Lupenrand, sonst voll- bis breitrandig, Fb. 1.250.-	2Xa(3) ☉	100,—
5242	2 Kreuzer, tiefschwarz, Feinstdruck, Maschinenpapier Type IIIb, auf Ortsbrief, roter Ovalstempel "K.K.BRIEF-FILIALAMT RECOMANDIRT WIEN 26/7 1858", die Marke wurde aus dem unvollständigem Kuvert ausgeschnitten und wieder eingefügt. Fotobefund Steiner VÖB (2020) "Die Marke ist oben stark angeschnitten, sonst breit bis riesenrandig". Fb. für Briefstück 950.-	2Ya ✉	100,—
5247	6 Kreuzer violettbraun, Type III Handpapier, senkrecht oberes Eckrandpaar 8,5 : 6,5 mm auf komplettem Faltbrief nach Heidenreichstein, je klarer zentrischer K2 "MA.LAGZKA 9/12" (Müller Nr. 1603a), Fotobefund Steiner VÖB (2020) "Frisches Paar, links riesenrandig, unten überrandig, durch Marken und Brief verläuft ein waagrecht Falzbruch, dennoch ein seltenes und attraktives Stück"	4Xa(2) ✉	100,—
5248	2 Kreuzer Franz-Joseph, Type I dunkelgelb, waager. Paar mit 2 roten Ovalstempeln "K.K.BRIEFFILIALAMT RECOMANDIRT WIEN 10/11 18/58"; geprüft und Fotoattest Dr. Ferchenbauer VÖB: "echt, die Marken sind vollzählig, das Markenbild ist nach rechts unten dezentriert. Es handelt sich um ein Prachtstück", Fb 2.000.-	10Ib(2) ☉	400,—
5249	3 Kreuzer Franz Joseph, schwarz, Type Ia, gestempelt mit blauem Zusatzstempel L1 "FRANK(O)" (Müller Nr. 3701a, 510 Punkte), tadellos, gepr. Rismondo, Mi. 420.-	11Ia ☉	120,—
5250	3 Kreuzer Franz Joseph, schwarz, Type Ib, Plattenfehler "Bulldoggenkopf" auf Briefstück, klarer Ra4 "PRAG", tadellos, gepr. Wallner, Mi. 500.-	11IbPFI △	100,—

EINZELLOSE

Schweiz

5251	3 Kreuzer Franz Joseph, grün, 3 Stück auf Briefstück (linke Marke von anderem Bogen), 2 klare K1 "TRIEST 8/11" (kopfstehe-nde 8), etwas unfrisch und fleckig, sonst tadellos, Fotobefund Dr. Ferchenbauer VÖB: "sehr schönes Stück", Fb. 610.-	12a(3) △	90,—
5252	1.05 Kr Zeitungsmarke blau, nur noch zu 2/3 vorhanden auf vollständigem "Wiener Geschäftsbericht" mit Warenpreislis-ten und Berichten zur Wiener Börse, ohne Adressschleife, gleichwohl interessantes Stück	16 ☒	100,—
5253	(1,05) Kreuzer Zeitungsmarke lila, allseits voll- bis breitrandig auf Briefstück, klarer Venetienstempel "ROVIGO 7/11"; tadellos, Fb. 550.-	17b △	100,—
5255FP	2 Heller mit Aufdruck "Deutschösterreich", Abart "Doppeldruck" und Probedruck in grau, ungebraucht mit Originalgummierung, tadellose Erhaltung, je Fotobefund Rüdiger Soecknick BPP "einwandfrei"	247DD,PI *	50,—
5256	1919, 7 1/2 Kreuzer in der seltenen weiten B-Zählung mit Eck-Stempel, Mi. 300.-	289B ⊙	50,—
5257	1922, Beethoven 7 1/2 Kr. in der weiten B-Zählung, tadellos mit sauberem Erstfalz, Mi. 180.-	420B *	40,—
5258	12 bis 50 Groschen, FIS-Wettkämpfe I, 4 Werte komplett gestempelt	551/54 ⊙	120,—
5259	Katholikentag komplett postfrisch, vorwiegend Pracht.	557/62 **	100,—
5261P	1936, 10 Schilling Dollfuß, postfrisch, tadellose Erhaltung, unsigniert, Mi. 1.400.-	588 **	350,—
5262	1934, 10 Schilling Dollfuß, Phasendruck "43" nur von Fahne und Lorbeer in lilakarmin, ungezählter Einzelabzug im Bloc-kformat ca. 80 x 103 mm auf ungummiertem Papier, tadellose Erhaltung, Fotoattest Rüdiger Soecknick BPP (2013) "echt und einwandfrei"	588Ph (*)	500,—
5267	1946, 1 Schilling bis 5 Schilling "Karl Renner", geschnitten, Kleinbogensatz aller vier Werte, tadellos postfrisch, Fotoattest Soecknick BPP: "echt und einwandfrei", Mi. 2.600.-	772/75B **	600,—
5269	60 Groschen bis 20 Schilling, Vögel, 7 Werte komplett postfrisch, tadellos, ANK Nr. 967/73, 420.-	ex955/987 **	80,—
5270	2017, Dispenser-Serie 1, Nr.1-4 im Klappfolder "Schönes Österreich". Enthält die vier ersten Dispenser-Marken gestempelt sowie einen Zusammendruck mit den vier Motiven auf Briefmarkenpapier	1/4 ⊙	100,—

Österreich Stempel

5276P	WIEN, stummer Rautenstempel fast vollständiger Abschlag dieser Seltenheit auf 3 Kreuzer stumpfrosa, Maschinenpapier, Type IIIb, mit Teilabschlag eines Kreisstempels, geprüft und Fotoattest Steiner VÖB (2020) "Marke ist voll- bis breitrandig, der Stem-pelabschlag ist für diesen Stempel gut ausgeprägt. Es handelt sich um ein Prachtstück dieses seltenen Abstemp-elungs-Beleges", Müller Nr. 3214h, 2.100 Punkte	3Ya ⊙	500,—
-------	---	--------------	--------------

Österreich Flugpost

5280FP	ÖSTERREICH 1915, Przemysl Ballonpost, blaue Ballonkarte mit Briefstempel "K.u.k. Festungsartillerieregiment Fürst Kinsky Nr. 3, Festungsballett" (Kohl Typ IIIa) nach Wien, im Text datiert 21.1.15, Flugstempel "Ballonpost ..." und Postamts-K1 "IX. 54" in kleiner Type, roter L1 Zensuriert, seltener Pracht-Beleg zur Postbeförderung in unbemannten Ballons aus der eingekesselten Stadt.	☒	700,—
--------	--	---	--------------

Polen

5281	Ski-Weltmeisterschaften 1962, kompletter postfrischer Kleinbogensatz, Mi. 200.-	1294/96KB **	50,—
5282FP	Untergrundaussgabe 1982, Nr. 2792 mit Aufdruck eines schwarzen Adlers mit Sowjetstern und 13. XII. 1982, postfrisch, signiert Korszen	2792 **	100,—
5283FP	Untergrundaussgabe 1982, Nr. 2792 mit Aufdruck eines schwarzen Adlers mit Sowjetstern und 13. XII. 1982, Viererblock, postfrisch, tadel-lose Erhaltung.	2792(4) **	300,—
5284FP	2.50 Zl. Arbeiterpartei, sog. Solidarität-Ausgabe mit Aufdruck "Krieg gegen Volk 13.XII.1981 - 13.XII.1982, illegale Privatpostmarke auf Ortsbrief von Warschau mit Beifrankatur, signiert Falkowski	2792u. a. ☒	200,—
5285FP	Untergrundaussgabe 1982, Nr. 2792 mit Aufdruck eines schwarzen Adlers mit Sowjetstern und 13. XII. 1982 in Mischfrankatur auf gelaufe-nem Brief von "WROCLAW 14.2." nach Warsawa.	2792u. a. ☒	100,—

Rußland

5287	Luftschiffbau I gezähnt, 5 Werte komplett und Ergänzungswert 15 K je mit schwarzviolett Handstempel SPECIMEN, ungebraucht ohne Gummi, von einem amtlichen Vorlageblatt der Post stammend	397/401,406S P (*)	300,—
5288	1932, 50 Kronen und 1 Rubel, 2. Internationales Polarjahr, je mit Ersttagsstempel auf illustriertem Brief und illustrierter Karte der Polar-Forschungsreise per Luftpost nach Wien mit Ankunftsstempel vom. 1.IX.32	410A,411B ☒	80,—
5290	1988, Olympische Winterspiele Calgary, Kleinbogensatz, tadellos postfrisch, Mi. 550.-	5788/92KB **	130,—

San Marino

5292	1929, 5 C. - 20 L. Nationale Symbole, 18 Werte komplett, tadellos postfrisch, unsigniert, Nr.161 und Nr.162 mit Befund Raybaudi, seltene Ausgabe, Auflage nur 8.500 Sätze, Mi. 1.200.-	145/62 **	250,—
5293	1929, 20 L. Nationale Symbole, Satz-Höchstwert einwandfrei postfrisch, Bleistiftsignatur, Mi. 900.-	162 **	125,—
5295	10 C. bis 5 Lire 50. Todestag von Guiseppo Garibaldi 1932, tadellos ungebraucht mit Originalgummierung und Falzspur, Mi. 1.300.- für postfrisch	184/91 *	150,—
5296	3,70 L. Aufdruck-Freimarken 1934, tadellos postfrisch mit Attest und Signatur Bolaffi, Mi. 350.-	206/07 **	80,—

Schweden

5299	1941, 5 Kr. als waag. Paare alls. gezähnt und links bzw. rechts geschnitten, einmal etwas knapp gestempelt, Mi. 360.-	285B/Dr/DI ⊙	50,—
------	---	--------------	------

Schweiz - Kanton Genf

5300FP	1846, 5 Centimes schwarz auf gelbgrün sog. Grosser Adler, entwertet mit erster Genfer Rosette (AW 2), farbfrisch und nur links teils ange-schnittenes sehr frisches Stück der seltenen Marke, geprüft Drahn, Fotobefund Till Neumann BPP "Trotzdem ein dekoratives Exemplar die-ser Marke.", Mi. 1.700.- / Zumstein No. 6	4 ⊙	200,—
--------	---	-----	-------

Schweiz - Kanton Basel

5301FP	1845, 2 1/2 Rp. schwarz/weißblau/karminrot 1. Auflage, sogenannte Basler Taube, entwertet mit rotem Zweikreisstempel "BASEL", farbfrische sehr deutlich geprägte Marke dreiseitig leicht angeschnitten bzw. berührt sonst tadellose Erhaltung, geprüft Drahn, Fotoattest Till Neumann BPP "Trotz der Einschränkungen ein frisches Exemplar der ersten Auflage dieser beliebten Rarität.", Mi. 14.000.- / Zumstein Nr. 8a	1a ⊙	1500,—
--------	---	-------------	---------------

Schweiz

5302FP	1850, 5 Centimes grauschwarz/bräunlichrot sog. WAADT 5, entwertet mit vierter Genfer Rosette (AW 3), farbfrisches Exemplar, abgesehen von einem senkrechten Knitter rechts unten tadellos erhalten, geprüft Drahn, Fotobefund Till Neumann BPP (2025) "Ein sehr dekoratives Exemplar dieser Marke.", Mi. 1.600.- / Zumstein No. 10	2a ⊙	200,—
5306FP	1907, 3 Fr. in der besseren C-Zählung, Prachtstück mit zentr. Stempel ST. GALLEN 5.1.11, Mi. 350.-	80D ⊙	70,—
5307FP	1920, 30 c. Propelleraufdruck, tadellos, signiert und Expertise Frey, Mi. 1.400.-	152 ⊙	280,—
5309	1940, Blockausgabe "Pro Patria", tadellos postfrisch, Mi. 400.-	Bl.5 **	100,—
5310	1940, Blockausgabe "Pro Patria", gestempelt "KNUTWILL 16.VII.40", tadellose Erhaltung, Mi. 700.-	Bl.5 ⊙	130,—
5311	1942, Blockausgabe "Pro Patria: 2000 Jahre Stadt Genf", auf beschriftetem Blanko-FDC mit Ersttagsstempel "BERLIN 15.VI.42", tadellose Erhaltung, Mi. 900.-	Bl.7 ☒	120,—
5312P	5 C. - 10 Fr, PAX gestempelt komplett, Mi. 1.000.-	447/59 ⊙	200,—
5313	1945, PAX 5 F. und 10 F. sauber gestempelt, Pracht, Mi. 510.-	458/59 ⊙	70,—

5315P	1968, 50 C. Freimarke, Abart "ungezähnt, vom linken Bogenrand mit Reihenzahl "15.-", postfrisch, tadellose Erhaltung, Fotoattest Jean-Claude Marchand BPP: "in fehlerfreier Erhaltung.", Mi. 2.000.- SBK 417U sFr. 2.000.-	883U **	400,—
5316	1975, 2,50 Franken Turmhahn auf normalen Papier der Nachauflage vom 13.7.1984, Ersttagsbrief mit Entwertung "4502 SOLOTHURN 2 13.7.84-15 STADT", tadellose Erhaltung, Fotoattest Jean-Claude Marchand SBPV (2042) "in fehlerfreier Erhaltung. Sehr sauberer Beleg.", Mi. 4.000.-	1057x ☒	500,—
5318P	2003, 85 C. Bahnhofsuhr, Abart "ungestanz", tadellos postfrisch, seltene Marke, Michel nicht gelistet, SBK 1108Ab, SBK SFr. 2.500.-	1862U **	350,—
5319	2004, 100 C. Designklassiker der Schweiz "Stuhl", ungezähnt, tadellos postfrisch, Fotoattest Jean-Claude Marchand "fehlerfrei", Mi. 2.000.- SBK 1120.U1 sFr. 1.800.-	1873U **	250,—
Schweiz - Markenheftchenbogen			
5320	Pro Juventute 1953, Markenheftchenbogen mit Entwertung durch Tagesstempel "DAVOS PLATZ 1 25.VI.54", voll erhaltene Originalgummierung, tadellose Erhaltung, Fotoattest Jean-Claude Marchand BPP "fehlerfrei erhalten", Mi. 1.500.-	MHB42 ☉	250,—
Schweiz Zusammendrucke			
5323P	10+Z+10 Rp., Tellbrustbild 1921, Zwischenstegpaar mit großer Lochung des Zwischensteges, gestempelt LAUSANNE 3.IV.25, Fotoattest Marchand; "très bon et authentique", Mi. 1.200.-	WZ18A ☉	250,—
Tschechoslowakei			
5329	1989, 3 Kronen + 4 Kronen "Seeschiffahrt", für ein nicht ausgegebenes Markenheftchen vorgesehenes Markenheftchenblatt, postfrisch, tadellose Erhaltung, recht selten, Fotoattest Peter Darmietzel BPP (2024) "echt und einwandfrei", Mi. 700.-	2997/98 **	200,—
Ungarn			
5330	1951, Blocksatz "80 Jahre ungarische Briefmarke", Mi. 180.-	Bl.20/22 **	40,—
Vatikan			
5331	1934, 80 Cent bis 10 Lire Freimarken Papst Pius XI mit neuem Wertaufdruck "40" bis 3,70", so genannter Provisorienatz, ungebraucht mit Originalgummierung, tadellose Erhaltung, signiert A.D (Diena), Mi. 1.000.-	39/44 *	220,—
ÜBERSEE			
Südaustralien			
5335	1 P.Viktoria hellgelbgrün, ungebraucht mit Gummierung, signiert Kosack. Mi. 700.-	8 *	100,—
Äthiopien			
5338	1939, Annexion Italiens, 30 C Briefkarte aus Italien ohne Aufdruck, von DECAMERE ERITREA nach Ornavasso in Italien mit Ankunftsstempel, Bedarfsverwendung.	☒	100,—
Bechuanaland			
5341	1 C.. bis 2 Rand Vögel und Landesmotive, Satz komplett, einwandfrei postfrisch, Mi. 90.-	155/68 **	Gebot
China - Kaiserlich Chinesische Post			
5342FP	3 Ca. bräunlich rot, Type II, gestempelt, tadellos.	2II ☉	80,—
Volksrepublik China			
5343FP	1 Ca. - 24 Ca. "60. Geburtstag der Kaiserinmutter", 9 Werte tadellos ungebraucht, komplett kaum einmal angeboten ! Mi. 2.600.-	7/15a *	600,—
5344	4 C. Drache in Mischfrankatur mit Französischer Post in China 10 C. auf Ansichtskarte von "SHANGHAI 23 AOUT 00" nach Metz mit französischem Schiffspoststempel und Ankunftsstempel.	50,FranzP.Chin ☒	60,—
5345	10 C. Drache in Mischfrankatur, Französische Post in China 25 C. auf Brief von "Shanghai 11 JUL 01" nach Metz mit Ankunftsstempel, Gebrauchsspuren.	52,FranzP.Chin ☒	60,—
5348	1970, 4 F. bis 22 F. Pariser Kommune, kompletter Satz mit vier Werten, ungebraucht ohne Gummierung - wie verausgabt, tadellose Erhaltung, N8-N11	1070/73 (*)	70,—
5349	1971, 4 F. - 22 F. 50 Jahre Kommunistische Partei, 9 Werte komplett mit nicht gefaltetem 3er-Streifen, tadellos ungebraucht o.G. wie verausgabt, (N12-N20)	1074/82 (*)	130,—
5351	1973, 8 F. Revolutionäres modernes Ballett, 4 Werte komplett, postfrisch, (N53-N56)	1144/47 **	50,—
5352	1980/81, Markenheftchen Flussdelfin und Jahr des Hahnes, postfrisch, leichte Lagerspuren, Mi. 425.-	MHSB2,3 **	75,—
Hongkong			
5353	1863, 2-48 c. sauber (tfs. farbig) gestempelt inkl. der 12 c. in a- und c-Farbe. Dazu desgl. ohne 30 c. mit Breitrand (hier zwei Werte mit kl. Zahnverkürzungen, was bei Breitrandmarken akzeptabel sein dürfte), Mi. 275.-+	8/15 ☉	50,—
Cook Inseln			
5354	Captain Cook, Druck des Mittelstücks im horizontalen Paar, mit Gummierung, kleine Fehlstelle	Proof *	100,—
5355	4 P Hafen und Berg Ikurangi, Probedruck in ausgegebener Farbe, Viererblock, leicht fleckig	SG84Proofs (4) (*) VBI.	100,—
Falklandinseln			
5359	1/2 P. bis 1 Dollar Einheimische Vögel, Satz komplett, einwandfrei postfrisch, Mi. 220.-	123/37 **	45,—
Guatemala			
5360	Wappen, Druckmuster/Vorlagen der Bezeichnungen 1 C blau, 2 C braun und 6 C lila, Dreierstreifen am oberen Rand mit amtlicher Entwertungsstanzung und dunkelviolettem Handstempel SPECIMEN, auf Karton montiert, sehr selten, erschien erst 1990 ab die Archivbestände der Druckerei	43,44,46(3) (*)	100,—
5361	Wappen, Probeabzüge/Vorlagen aller 7 Nennwerte von 1 C bis 25 C jeweils Oberrandpaare in endgültiger Fassung und Kolorierung mit amtlicher Stempelstanzung und rotem bzw. blauem Seitenaufdruck SPECIMEN, auf Karton montiert, sehr selten, erst 1990 erschienen die Archivbestände der Druckerei	96/100,103(2) (*)	200,—
Hawaii			
5363	Ganzsache Scott: UX5 mit rückseitigem Firmendruck des Wasserwerkes in hawaiianisch vom 15. Jun. 1987 mit Zurückvermerk "DEAD LETTER OFFICE" und "ADVERTISED"-Stempel von HONOLULU, tadellose Erhaltung, selten!	UX5 ☒	100,—
5367	Ganzsachen: 1c+1c grauviolett, Karte mit Rückantwort, Scott UY3, ungetrennt, tadellos ungebraucht, Katalogwert nach Scott: 400.- \$.	UY3 *	80,—
5368P	2 C. Ziffer (Platte 7A, Type III, Pos. 3) schwarz a. gestreiftem Papier, unten Lupenrand sonst vollrandig und tadellos ohne Gummi, Scott: 24.	10Cx (*)	150,—

Indien				
5384FP	Brief mit Paar 1 A 3 P Briefmarken Indien, entwertet in DUBAI, zensiert nach BOMBAY / Indien mit Ankunftsstempel, gute Erhaltung . . .	☒	150,—	
5386	MUSCAT 10.6.14, Indien im Ausland verwendet, ½ A rs. auf Brief nach Bombay, wie so oft seitlich geöffnet und etwas beschnitten, jedoch nur wenige Belege bekannt	76 ☒	100,—	
5387FP	1947, DUBAI - PERSISCHER GOLF, zwei Bußgelder auf Brief mit Indien 1 A (2) und ½ A nach Bombay mit Ankunftsstempel, Brief oben leicht gekürzt	Indien166,1619 ☒	150,—	
Jemen				
5388P	1965, 10 B Konsulargebührenmarke mit schwarzem und rotem Aufdruck, postfrisch, sehr gute Erhaltung.	57a **	200,—	
Japan				
5390FP	1935, "Neujahrsbogen" zu 20 Werten, vier kleine bräunliche Fleckchen auf der Gummiseite (was für Japan aus dieser Epoche im tolerierbaren Bereich liegt), ansonsten ungefaltet und Pracht, Mi. 1.400.-	217KB **	200,—	
Kanada				
5400	1851, 6 Pence violett, dickes Papier, Marke vollrandig, rechts oben mit leichter Stauchung der Ecke. Entwertet mit Federstrich. Selten. Mi. 2.600.-	3z ☉	300,—	
5401FP	1868, 12 1/2 cents Victoria. Im Markenbild ist ein leichter Farbstrich wahrnehmbar, aber dennoch ungebraucht. Bis auf den Falzrest volle Gummierung und tadellos gezähnt, Mi. 800.-	23xA *	80,—	
5402FP	1893, 20 cents Viktoria, tadellos gezähnt, Pracht, Mi. 400.-	36 *	70,—	
5403	1897, 1-10 cents Viktoria (Ahornblatt in allen vier Ecken). Satz ohne die 1/2 cents. Bis auf die Falzreste alle mit voller Gummierung, Mi. 605.-	55/61 *	100,—	
5404FP	1898, 1-20 cents Viktoria (Ahornblatt nur in den oberen Ecken), Satz ohne den Kleinwert 1/2 cent und die 2 cents in karminrosa, sonst komplett. Die 7 cents etwas angeschmutzt und die 10 cents rückseitig ein wenig Papierreste (aber nicht dünn), sonst Pracht, Mi. 1.500.-	6372 *	200,—	
Kongo - Souveräner Staat				
5406	1900, Essay, Coconut Groove-Design für hohe Nennwerte, mittelgroßer, ungezählter Aufsatz auf Papier, Rahmen 31 x 49 mm, blau/grau	Essay (*)	100,—	
Korea				
5407	Britische Commonwealth-Streitkräfte in Japan 1947, Neuseeland, Brief eines Soldaten mit Heeresstempel N.Z.A.P.O. 222 / F.P.O. 2 (Standort Yamaguchi, Japan) 3.JAN.47 nach Arizona / USA, Absenderadresse: „No 1 Company 27 N.Z. Battalion“, einige Transportspuren	☒	50,—	
5408	Britische Commonwealth-Streitkräfte in Japan 1948, Australien, Brief mit 1/- Sh mit B.C.O.F. dünner Aufdruck entwertet mit Heeresstempel AUST. EINHEIT POST STN. 453 (Standort Etajima, Japan) 2.SEP.48 nach Chatswood NSW, auf der Rückseite mit Krone und „British Forces Commonwealth“ bedruckt, einige Gebrauchsspuren	☒	50,—	
5409	Britische Commonwealth-Streitkräfte in Japan 1948, Australien, Brief mit 1/- und 3 P British Revenues entwertet durch Armeestempel AUST. EINHEIT POST STN. 497 (HQ BCOF Base, Kure, Japan) 17.FEB.48, Brief an England, auf der Rückseite mit Krone und „British Forces Commonwealth“ bedruckt, Transit RAF Post Japan 18.FEB.48, leichte Gebrauchsspuren	☒	50,—	
5410	Britische Commonwealth-Streitkräfte in Japan 1948, Australien, Brief von SYDNEY, 27.JUL.48 an einen Soldaten in Japan bei NX66644 / Hauptquartier 34. Aust. Inf. Brigade, BCOF, stationiert in Hiro, Hiroshima, Honshu, oben grob geöffnet, auf der Rückseite Ankunftsstempel „Armee / Signale/ JN 29.7.48 AS“	☒	50,—	
5411	Britische Commonwealth-Streitkräfte in Japan 1948, Australien, Handelsbrief mit 2x 6 P und 3x 1 P „British Revenues“, verschickt über die Armeepost mit Armeestempel AUST. EINHEIT POST STN. 388 (Standort Kobe, Japan) 19. MAI 1948 nach London, auf der Rückseite Firmenstempel „Dodwell & Co ... Kobe“	☒	50,—	
5412	Britische Commonwealth-Streitkräfte in Japan 1948, Australien, eingeschriebener, aufgedruckter OHMS-Brief der „HQ 34 Aust. Inf. Brigade“ mit Armeestempeln. FIELD P.O. 080 (Standort Hiro, Japan) 30.JAN.48 nach Melbourne, Einheitszeichen FPO 080 und offizielle Bescheinigung mit Unterschrift eines Kapitäns, auf Rücktransportpapieren „Aust. Base P.O. A No. 8“ (Kure, Japan)	☒	50,—	
5413	Britische Commonwealth-Streitkräfte in Japan 1948, Neuseeland, aufgedruckter australischer OHMS-Brief, der von der neuseeländischen Einheit OC 2 ECS 2 NZEF JAPAN (Offizier der NZ Expenditory Force, stationiert im General Hospital Kiwa) verwendet wird, mit Armeestempel ARMY / SIGNALS / NZ 7. FEB.48 J nach Wellington	☒	50,—	
5414	Britische Commonwealth-Streitkräfte in Japan 1949, Australien, 5½ P Einschreibebrief mit zusätzlichen 3 P und Armeestempel AUST. ARMEE P.O. 512 (6. Basis P.U., Hiro, Kure) 2.JUN.49 nach London, Einheitszeichen U.P.S. 497 (British Co. Base, Kure), auf dem Rücktransport „Base A“ und Empfangsstempel 13.JUN.49	☒	50,—	
5415	Britische Commonwealth-Streitkräfte in Korea 1954, Neuseeland, Luftpostbrief mit Neuseeland 3 P entwertet mit Armeestempeln N.Z.A.P.O. 444 / F.P.O. 4 (HQ 1 British Commonwealth Division, Tokchong, Gyeonggi-do, Korea) 29.JUL.54 nach Auckland, leicht fleckig	New Zealand 243 ☒	50,—	
Südkorea				
5416	1948, 5 und 10 Won Olympia, postfrisch, Mi.350.-	34/35 **	70,—	
Neuseeland				
5432	1/2 P King Georg V. grün, Dreierstreifen auf Brief, leichter Fleck, mit seltenem Stempel TAUHERENIKAU MILITARY CAMP 12.NO.15 nach New Plymouth	136(3) ☒	100,—	
Nevis				
5438	1 Schilling rosaviolett, Farbprobeabzug auf dickem Karton, Viererblock vom Bogenrand	SG4Proof (*)	100,—	
5439	1 Penny zinnoberrot, Zähnung 11, kompletter Bogen mit Originalgummierung	SG22var *	100,—	
5440	1 and 2 1/2 P Victoria Wasserzeichen "CC", fünf ungebrauchte Werte mit Restgummierung und drei gebrauchte Marken, unterschiedliche Erhaltung.	SG23,24 */☉	100,—	
5441	1 P - 1 Sh Wasserzeichen "CA", 30 Briefmarken verwendet (2 fiskalische Verwendungen, 1 halbiert), verschiedene Nennwerte, darunter seltene 6 P grün (2), gemischter Zustand	SG ex 25/34 ☉/△	100,—	
Obok				
5445	1896, 15 C Ganzsacheumschlag gebraucht, aufgewertet mit 2 C und 2 x 4 C somalischen Kriegern, entwertet mit OBOCK COLONIE-Frances, per französischer Schiffspost und Dschibuti nach Bern mit Ankunftsstempel, gute Erhaltung.	40,41(2),etc. ☒	100,—	
5446	1902, 20 C. Somalischer Krieger halbiert auf Karte (Café Arabee) aus Dschibuti per französischer Schiffspost nach GRAULHET / Frankreich mit Ankunftsstempel	45H ☒	100,—	
Singapur				
5453	5 Dollar Georg VI, postfrisch, kleiner Papiereinschluss. Mi.190.-	20A **	20,—	
5454FP	1900, Einschreibebrief mit 5 C. lila und 8 C. blau (2) als tarifgerechte Frankatur von "Singapore SP 10 1900" via Hongkong nach Haiping in Indo-China, ursprüngliche Erhaltung mit leichter Patina, Fotoattest Paul Alcuri	SG100,101 ☒	150,—	
Tschad				
5455	1902, offizieller Franchisebrief mit Stempel „Territoire Militaire du Tchad“ (kein militärischer Vermerk), von „BRAZZAVILLE /Congo-francais“ nach PARIS/Frankreich mit Ankunftsmarkierung, seltene zivile Nutzung über die Flüsse Shari, Oubangui und Kongo	☒	100,—	

5456	1934, Einschreibebrief mit 25 C und Viererblock mit 75 C-Aufdrucken „TCHAD“, von FORT-ARCHAMBAULT (Stempel wieder eingeführt mit weggeschnittenem Congo-Francais) nach LISSABON/PORTUGAL mit Ankunftsstempel	26(2),50(4) ☒	100,—
USA Unionsausgaben			
5461	1861, 24 Cent lila. Waagerechtes Paar, sauber gestempelt. Leichte Tönungsspuren. Recht selten. Mi.lose 480.-	23 ☉	100,—
Luftpost			
5483	USA 1930, Brief ab Los Angeles 10.1.30 nach Pittsburgh PA mit 5 C, abgestürzt in Cedar City mit vs. violetterm L2 "Delay due to wrecked mail plane January 10, 1930", verspätet zurück an Absender 28.6.30 mit grünem "Return to writer, unclaimed", etwas rau geöffnet, trotz crash ohne weitere Beschädigungen	☒	100,—
5484FP	1859, PROFESSOR T.S.C. LOWE, US-amerikanischer Aeronaut, Luftfahrt-Pionier, berühmter Ballonfahrer und Konstrukteur, später im Bürgerkrieg von Abraham Lincoln eingesetzter Leiter der militärischen Ballon- und Luft-Aufklärung, Brief aus Oneonta NY 11.11.59 mit 3 C an Professor T.S.C. Lowe aus der Zeit, in der er seine waghalsige Atlantik-Überquerung vorbereitete, adressiert an "... T.S.C. Lowe, Crystal Palace Grounds", wo der mit über 31 m im Durchmesser riesige Ballon "CITY OF NEW YORK" gebaut wurde und Anfang November 1859 für einen ersten Testflug mit Gas befüllt wurde, der Start musste jedoch wegen zu geringer gelieferter Gasmenge abgebrochen werden, der zweite Versuch erfolgte im Frühjahr 1860, die Idee der Transatlantik-Querung wurde aber durch den Bürgerkrieg beendet. Sehr früher aeronautischer Beleg, im direkten zeitlichen Rahmen zum Start des erstaunlichen Projektes von besonderer Bedeutung, zudem vs. mit eigenhändigen Antwort-Vermerken des Professors.	☒	2000,—
5485FP	FIDSCHI 1941, Erstflug Suva - Honolulu, Sonderumschlag ab Suva 14.11.41 mit u.a. 1/- Sh. in MiF, Flugstempel vs., Ankunft Honolulu 15.11.41	☒	100,—
Autographen			
5486	Leon Degrelle "RÉVOLUTION DES AMES", 179 Seiten, Auflage von 1938, echte Unterschrift von Leon Degrelle auf dem Schmutztitel, Zustand des Buches II-III, zur Person: Léon Joseph Marie Ignace Degrelle alias José León Ramírez Reina (* 15. Juni 1906 in Bouillon, Belgien; † 31. März 1994 in Mblaga, Spanien) war der Führer der belgischen Rexisten und ein Offizier der Waffen-SS, zuletzt offiziell im Rang eines SS-Standartenführers.	I-II	800,—
5487	MANN, THOMAS, 1875-1955, berühmter deutscher Schriftsteller und Erzähler, Literatur-Nobelpreisträger, emigrierte 1933 vor den Nazis in die Schweiz, Karte aus Küsnacht / Zürich 26.12.33 nach Tatra Matlarenu an den schweizer Journalisten Heinz Stroh mit viel Text und eigenhändiger voller Signatur.	☒	1200,—
5488	ZWEIG, ARNOLD, 1887-1969, bekannter deutscher Schriftsteller und Träger diverser Literatur-Auszeichnungen, später in der DDR in führender Funktionen in der Kultur, Feldpostbrief vom 10.8.18 nach Berlin an den Verleger Axel Juncker mit viel Text bezüglich eines Buches und voller Signatur sowie mit Maschine geschriebener Lebenslauf mit eigenhändiger voller Unterschrift.	☒	300,—
LITERATUR/KATALOGE			
Literatur - Deutschland			
5490	Borlinghaus Stempelhandbuch der Deutschen Feldpost im Ersten Weltkrieg 1914-18 Band 2: Feldpoststempel, 1. Auflage 2006, Katalog mit 612 Seiten, viele tausend Abbildungen der Stempel, Format A5, gebunden, kartoniert, aus dem Inhalt: Dt. Feldpoststempel 1914-18, Vollstempel und Tarnnummernstempel, Feldpost der Militärmission in der Türkei, Feldpost Deutsch-Südwestafrika und Deutsch-Ostafrika, Grenzschutz Ost 1919-1920.		30,—
Literatur - II. Weltkrieg			
5495	Deutsche Feldpost: drei Bände Kannapin: Die deutsche Feldpostübersicht 1939-1945 Vollständiges Verzeichnis der Feldpostnummern in numerischer Folge und deren Aufschlüsselung. Bearbeitet nach den im Bundessarchiv-Militärarchiv verwahrten Unterlagen des Heeresfeldpostmeisters 1. Nrn. 0001 - 20308, 2. Nrn. 20309 - 41991, 3. Nrn. 41992 - 87919, etwas stärker gebrauchte Erhaltung (Buchrücken teils Mängel), selten angeboten, dazu Die Deutsche Feldpost 1939-1945 Organisation und Lokalisation der Feldpostämter und Feldpostdienststellen, 388 Seiten, Auflage von 1987.		220,—
5496	Sudetenland: Die Postwertzeichen des Sudetenlandes, Bearbeitet von Hugo Hörr unter Mitarbeit von Dr. Emil Dub, das Standardwerk!, neuwertig, 1963, 480 Seiten fest gebunden		80,—
Literatur - Übersee			
5498	Auktionskatalog speziell Asien/China betreffend, über 100 Stück aus diversen Jahren		50,—
Literatur - Michel			
5499	Deutschland Spezial 2024, Band 1 und 2, gebraucht, sehr gute Erhaltung, insgesamt 2.720 Seiten, 16.850 Abbildungen, 214.200 Preisbewertungen, Neupreis 196,00 Euro		50,—
5500	Europa 2022/2023, Band 1 - 16, kompletter Satz der Serie in neuwertiger, kaum gebrauchter Erhaltung, Neupreis 1.184,- Euro		300,—
Zubehör - Allgemein			
5501	10 große gebrauchte Steckalben (Din A4), meist 30 Blatt, schwarze Seiten.		Gebot
5502	Karton mit über 8 großen gebrauchten Einsteckbüchern.		Gebot
5503	Kiste Zubehör mit Alben und Bindern		20,—
5504	Lindner - 10 kleine Ansichtskarten-Ringbinder "Classic" der Fa. Lindner, mit 13 Ringen, im Format Din A5 hoch (Best.-Nr. 1103Y), in den Farben Schwarz (7x) und Rot (3x), komplett mit den farbigen Innenblättern und Blatthebern, sowie den dazugehörenden Schubern, alle neuwertig. Neupreis 365,- Euro		80,—
5505	Lindner - 6 kleine Ansichtskarten-Ringbinder "Classic" mit 13 Ringen, im Format Din A5 hoch (Best.-Nr. 1103Y), in den Farben Schwarz (4x) und Rot (2x), komplett mit den farbigen Innenblättern und Blatthebern, sowie den dazugehörenden Schubern, alle neuwertig. Neupreis 219,- Euro		50,—
5506	PHILSWISS, 120 gut erhaltene, gebrauchte schwarze Philswiss - Blätter untergebracht in 6 roten Ringbindern, dabei Blätter mit 1 und 2 Streifen je 10 Stück, 3/4//5/6/7 Streifen je 20 Stück, hoher Neupreis!		60,—
5507	PHILSWISS, 160 sehr gut erhaltene, gebrauchte schwarze Philswiss - Blätter untergebracht in 4 braunen, einheitlichen, LUXUS - Ringbindern inkl. Kassette, dabei Blätter mit 2 Streifen 120 Stück und 1 Streifen 40 Stück, ideal für 520 DIN A5 Briefe bzw. Kleinbögen und Blöcke.		60,—
5508	PHILSWISS, 200 gut erhaltene, gebrauchte, transparente Philswiss - Blätter, 150 ungeteilt und 50 geteilt, ideal für Briefe, Kleinbögen, Blöcke oder DIN A5 Steckkarten, hoher Neupreis!		50,—
5509	PHILSWISS, 200 sehr gut erhaltene, gebrauchte schwarze Philswiss - Blätter untergebracht in 4 braunen LUXUS - Ringbindern mit passender Kassette, ideal für 800 neue bzw. alte Ansichtskarten, hoher Neupreis!		80,—
Zubehör - Leuchtturm			
5513	EUROPA UNION, 1956 - 1987, kompletter, gut erhaltener, gebrauchter Falzlosvordruck (SF) mit transparenten Schutztaschen, Neupreis ca. 480,- Euro		80,—

Zubehör - Lindner

5514	2 gut erhaltene, gebrauchte braune Lindner - Ringbinder inkl. passender Schutzhülle mit Griffmulde (Set Nr. 1124), Neupreis 125.- Euro .	50,—
5516	2 gut erhaltene, gebrauchte rote Lindner - Ringbinder inkl. passender Schutzhülle mit Griffmulde (Set Nr. 1124), Neupreis 125.- Euro .	50,—
5517	2 sehr gut erhaltene, fast neuwertige, gebrauchte blaue Lindner - Ringbinder inkl. passender Schutzhülle mit Griffmulde (Set Nr. 1124), Neupreis 125.- Euro	60,—
5518	2 sehr gut erhaltene, fast neuwertige, gebrauchte schwarze Lindner - Ringbinder inkl. passender Schutzhülle mit Griffmulde (Set Nr. 1124), Neupreis 125.- Euro	60,—
5519	2 sehr gut erhaltene, gebrauchte grüne Lindner - Ringbinder inkl. passender Schutzhülle mit Griffmulde (Set Nr. 1124), Neupreis 125.- Euro	60,—
5520	BUND, 1949 - 2000, gut erhaltener, gebrauchter, kompletter Lindner T Falzlostext (Blatt 1 - 230), hoher Neupreis.	60,—

Zubehör - Safe

5523	8 sehr gut erhaltene beige "Skai" SAFE-Ringbinder (Best.Nr. 809). Aus Nichtraucherhaushalt.	50,—
5526	SAFE Signoscope T1 (Nr. 9886) inclusive Netztrafo, originalverpackt und neuwertig, NP: 239.- Euro	100,—

EINZELLOSE

**Hat Ihnen dieser Katalog gefallen?
Wir präsentieren gerne auch
Ihre Sammlung in diesem Rahmen!**

**Alle Einzellose und Atteste sind unter
www.reinhardfischerauktionen.de abgebildet!
Dort sind auch 1435 weitere Lose zu finden, die nicht im
gedruckten Katalog, sondern nur im Internet zu finden sind!**

Sammlungsauktion

Hinweis:

Die Sammlungsauktion findet am 05.09.2025 ab 14 Uhr in unseren Geschäftsräumen in der Joachimstraße 7, 53113 Bonn statt.

Sie können **Online-Live-Bieten**, bitte informieren Sie sich dazu hier:

<https://reinhardfischerauktionen.de/de/auktionen/informationen/live-bidding/>

Wir nennen Ihnen gerne auch einen Kommissionär, weiterhin gibt es die Möglichkeit, telefonisch oder schriftlich zu bieten!

Die Besichtigung beginnt am 21.08.2025 und endet, wenn das jeweilige Los zum Aufruf kommt. **Bitte machen Sie zur Besichtigung einen individuellen Termin aus und geben Sie nach Möglichkeit an, welche Lose Sie besichtigen möchten.**

Bitte beachten Sie:

Sammlungen, Sammellose oder sonstige Engroslose können wegen des erforderlichen Zeitaufwandes nicht so exakt bearbeitet und beschrieben werden, wie das für Einzellose möglich ist. Dies ist im Ausrufpreis berücksichtigt. Wir weisen darauf hin, dass Sammellose bei uns wie branchenüblich »wie besehen« versteigert werden. Reklamationen von Sammellosen sind ausnahmslos nicht möglich!

Wir empfehlen dringend, Sammellose zu besichtigen oder besichtigen zu lassen.

Nachlässe

5528	Nachlass in zwei großen Umzugskartons, dabei u. a. Deutschland mit vielen Frühausgaben Bundesrepublik, Dublettenbestände, Teilsammlungen Schwerpunkt bei Nachkriegsdeutschland, aber auch etwas Deutsches Reich enthalten. Dabei diverse alte Auktionslose mit Einzelstücken und Sammlungen.	**/*/☉	500,—
5529	Schrankfund, die Briefmarkensammlung der Familie: mehrfach vererbte Reste in einem Karton, dabei u. a. postfrischer Posthornsatz und Steckkarten mit besseren Werten Deutsche Kolonien, dazu noch drei "Schwarten" mit mehr oder minder gefüllten Seiten.	**/*/☉	500,—
5530	1900-2007. Komplett belassener Nachlass in 3 Standardkartons mit über 500 Euro postgültiger Nominale Deutschland, aber auch einiges andere wie mehrere Briefalben vorhanden.	**/*/☉	250,—
5531	1850-1980. Postfrischer, ungebrauchter und gestempelter kleiner Sammlernachlass in 2 Standardkartons. Ab Altdeutschland gesammelt bis Bundesrepublik gesammelt. Dabei auch einiges an besseren Ausgaben wie SBZ Block 6, Berlin Block 1 und weitere Nachkriegsausgaben.	**/*/☉	200,—
5532	1900-1990 (ca.). Postfrischer, ungebrauchter und gestempelter Bestand in 6 Standardkartons mit den Resten einer Einlieferung. Mit u. a. auch besseren Belegen, einigen Motivsammlungen aus Abo-Bezug sowie auch Bundesrepublik Anfängen und guter Sammlung DDR.	**/*/☉	100,—
5533	1900-2000. Postfrischer, ungebrauchter und gestempelter Bestand mit den Resten einer Einlieferung in insgesamt 9 Standardkartons	**/*/☉	Gebot

Fundgruben

5534	MARKENHEFTCHEN - DEUTSCHLAND, ca. 1960 - 1995, Fundus von ca. 700 postfrischen Markenheftchen, dabei DDR inkl. SMHD, Bund und Berlin ab Brandenburger Tor bis Sehenswürdigkeiten sowie private Heftchenausgaben der Sporthilfe und Diakonie, einige Heftchenausgaben bis zu 10 mal vorhanden, der Katalogwert beläuft sich billigst auf ca. 8.000.- Euro.	**	400,—
5535	EUROPA, Bestand mit 18 Vordruckalben, meist Schaubek, KABE oder Borek, teils ab Semiklassik bis in die 70 / 80iger Jahre, unterschiedlich voll, streckenweise komplett sind die Gebiete Belgien und Spanien postfrisch, Liechtenstein, UNO, ferner Türkei, Portugal, Norwegen, Schweden, GB, Polen, Portugal, Jugoslawien. Die Vordrucke von Irland, Italien und der Schweiz sind ohne Marken, 3 Kartons.	**	200,—
5536	DEUTSCHLAND, **/*/☉, Bestand in 6 Vordruckalben, beginnend ab Altdeutschland über reichlich Deutsches Reich, Infla und III. Reich teils mehrfach, über I. / II. Weltkrieg inkl. Böhmen und Mähren, Generalgouvernement, bis hin zur Saar, etwas unübersichtlich.	*/**/☉	200,—
5537	1850-1950. Postfrischer, ungebrauchter und gestempelter Bestand in 2 Standardkartons. Etwas wüste Mischung quer durch die ganze Welt. Alte Überseekladden, aber auch Deutschland mit Rotaufdruck und weiteren besseren Anfangsausgaben sowie auch einiges an älteren Belegen.	**/*/☉	200,—
5538	1900-2000. Interessanter Rest einer Einlieferung. Mit u. a. relativ vielen Bauten-Ausgaben in Tüten und Alben, Bestand DDR in Steckalben, Belege Deutsches Reich und dem Buch "Europas erste Briefmarken" mit einer enthaltenen One Penny Black.	**/*/☉	200,—
5539	EUROPA & ÜBERSEE, großer Karton mit papierfreier Kiloware, schätzungsweise 30.000 Werte, von alt bis modern, etliche Sondermarken, kein Deutschland, Australien und USA, Gesamtgewicht ca. 3 kg, Fundgrube für Sammler mit Zeit!	☉	150,—
5540	1872-1970. Postfrischer, ungebrauchter und gestempelter Bestand in 2 Standardkartons.	**/*/☉	150,—
5541	Schachtel mit div. Steckkarten, meist Material, was im Michel nicht gefunden wurde (z.B. etl. Österreich Lokalausg. nach 1945, die alle privater Natur sein dürften), desw. einige tils. interess. Belege etc.	**/*/☉	100,—
5542	Schachtel mit alten Blättern bzw. Steckseiten, u. a. mit älterer Schweiz, eine Slg. Goldküste/Ghana, Slg. Jugoslawien und ein Steckbuch mit u. a. Alt-Kroatien sowie fragwürdigen poln. Lokalausgaben nach 1945	☉/*/**	100,—
5543	Kleiner Karton mit vorwiegend älteren Marken, lose oder auf Steckkarten. Sehr unterschiedlich und undurchsichtig, aber auch sicher mit besseren	*/☉	100,—
5544	EUROPA & ÜBERSEE A - Z, KABE-Schwarte mit ca. 250 selbstgestalteten Blättern mit rund 5000 Werten, alleine Übersee sind schon ca. 2300 Werte, dabei u. a. Afrika, Australien, Asien, Südamerika, Frankreich, Italien, Niederlande, Schweiz, etc., sehr sortenreich, Fundgrube!	☉	100,—
5545	OST- & WESTEUROPA, Bestand von 22 großen Dublettenbüchern, dabei Bulgarien, Frankreich, Griechenland, Großbritannien, Polen, Portugal, UDSSR, Schweden, etc.	**/*/☉	100,—
5546	ALLE WELT, Bestand in 14 großen Einsteckbüchern mit einer Fülle an Material, wenig Deutschland.	**/*/☉	100,—
5547	RESTE einer Einlieferung in 2 Kartons, dabei u. a. dreibändige DDR Vordrucksammlung, 2 Bogenmappen und das übliche Material.	**/*/☉	100,—
5548	Schrankfund in kleiner Schachtel, dabei u. a. Rommel-Gedenkblatt (Mängel) und einige interessante Belege Alliierte Besetzung	☉	100,—
5549	Alle Welt. Postfrischer, ungebrauchter und gestempelter Bestand mit den Resten einer Einlieferung in 2 Standardkartons. Auch besseres wie Berlin Schwarzaufdruck und Block 1 mit dabei.	**/*/☉	100,—
5550	1900-2000. Postfrischer, ungebrauchter und gestempelter Bestand mit den Resten einer Einlieferung in 2 Standardkartons. Auch ein dickes Steckalbum mit ausschließlich Luftpostmarken dabei.	**/*/☉	100,—
5551	1945-1993. Postfrischer, ungebrauchter und gestempelter Bestand im Standardkarton. Der Bestand enthält eine Sammlung UNO, eine gute Sammlung Französische Zone/Saar sowie einiges andere.	**/*/☉	100,—

Alle Welt

5552	1900-2000. Postfrischer, ungebrauchter und gestempelter Bestand in 5 Standardkartons. Sehr uriger Rest einer Einlieferung mit noch einigen besser Ausgaben.	**/*/☉	100,—
5553	1900-2000. Postfrischer, ungebrauchter und gestempelter Bestand mit den Resten einer großen Einlieferung. Dabei auch noch bessere Ausgaben enthalten.	**/*/☉	100,—
5554	Sammlungsaufgabe in zwei Umzugskartons, dabei teilgefüllte Vordruckalben, Ersttagsblätter in diversen Alben.	**/*/☉	Gebot
5555	Zwei alte Schwaneberger Alben und dazu einige Tütchen, das eine Album sog. "Kaiser-Ausgabe" recht gut gefüllt, das andere Album geplündert, hier sind Funde möglich.	*/☉	Gebot

Briefposten - Deutschland

5556	1855/1901 (ca.), umfangreicher Briefe-, Karten-, und Ganzsachenposten altdeutscher Staaten und des Deutschen Reiches mit 350 Belegen, dabei Paketbegleitbriefe, reichhaltig Bahnpost- und Bahnhofsstempel, nachverwendete Altdeutschland-Stempel etc. Ein sehr interessanter Posten mit reichhaltiger Stempelvielfalt.	☒	300,—
5557	Alle Welt, Karton mit ü. 600 meist modernen Sonderbelegen und FDC Deutschland, Europa, Übersee in Alben und lose. Prakt. keine einfache Verkehrsware, meist Abo-Material bis nach 2000 und tls. gut frankiert bzw. interessant.	☒	100,—
5558	Alle Welt, ca. 100 meist ältere Belege mit vielen interessanten Stücken von Deutschland, Europa und etwas Übersee. Auch etwas modern, aber hier ebenfalls mit oft ungewöhnlichem	☒	100,—
5559	1949-1955, Partie mit meist verschiedenen Bund FDC ab Nr. 113/15, desw. u.a. mit Nr. 171/72 als Paarsatz-R-FDC usw.; dazu Liechtenstein FDC Nr. 381-385 und 389-413 komplett, Mi. 1.900.-	☒	100,—
5560	DEUTSCHLAND, Kiste mit Briefen und Ganzsachen, Deutsches Reich, Zonen, Bund, Berlin, DDR, etc., eine Fülle an Material.	☒	100,—

Alle Welt

5561	1860 - 2015 (ca.), riesiger Belegeposten aus Auflösung eines Händlerlagers, über 20.000 Belge in 13 Kartons, dabei neben den typischen Belegen auch bessere und gesuchte Stücke mit attraktiven Motiven jedweder Couleur, Schwerpunkt Asien mit reichlich China (Volksrepublik und Taiwan), Hongkong, Macau, Singapur, Malaysia, Indien, Thailand und Indonesien, aber auch Deutschland und Europa sind vertreten, Fundgrube für Wiederverkäufer oder vielschichtig interessierten Sammler!	☒	1000,—
5562	1915 - 1990 (ca.), Flugpost Alle Welt, mehrere hunderte Flugpostbriefe im Karton, dabei auch gute Deutsches Reich, Übersee etc., die Erhaltung etwas variierend, insgesamt aber viele saubere Belege enthalten. (Abbildungen siehe Onlinekatalog)	☒	750,—
5563	1850-2000. Postfrischer, ungebrauchter und gestempelter Bestand in 6 Standardkartons. Viele Teilsammlungen Süd- und Mittelamerika, aber auch europäische Sammelgebiete vorhanden.	**/*/☉	300,—
5564	1910-1960. Sehr guter Belegbestand überwiegend Luftpost- und Erstflugbelege, aber auch einiges andere Material. Absolute Fundgrube.	☒	300,—
5565	1850-1980. Postfrischer, ungebrauchter und gestempelter Bestand von Ländersammlungen, zumeist in Steckalben gesammelt. Teilweise gut besetzt mit auch besseren Marken mit u.a. 2 x One Penny Black. Viel Material, auch wenn die Erhaltung etwas schwankt. Insgesamt 7 große Standardkartons füllend.	**/*/☉	300,—
5566	1910-2000. LUFTPOST. Umfangreicher Sammlungsbestand nur Luftpostmarken in Alben und Umschlägen, insgesamt 3 Standardkartons füllend. Die meisten Marken sauber alphabetisch sortiert mit auch immer wieder guten Ausgaben dazwischen.	**/*/☉	300,—
5567	Karton mit fast ausschließl. postfrischen modernen Material. Dabei eine Abo-Partie div. europ. Länder aus den 2000er-Jahren in Tüten, aber auch älteres und Übersee inkl. Motiven.	**	200,—
5568	1850-1960. Ungebraucht und gestempelt geführte Sammlung in 2 alten Vordruckalben. Streckenweise sehr gut befüllt mit auch guten Ausgaben wie 2 Exemplare China Large Dragon, 3 x Small Dragon. Dazu noch ein Steckalbum China ab Kaiserreich. Absolute Fundgrube.	*/☉	200,—
5569	1870-2000. Postfrischer, ungebrauchter und gestempelter Bestand in 5 Kartons. Neben viel Uno findet sich auch eine gute Dänemark-Sammlung sowie auch ein paar China-Jahrbücher.	**/*/☉	200,—
5570	1870-2000. Interessanter Belegbestand aus Nachlassauflösung in 2 Standardkartons. Auch viel älteres Material enthalten.	☒	200,—
5571	1900-2000. Postfrischer, ungebrauchter und gestempelter Bestand in Steckalben und Tüten, insgesamt 2 Standardkartons füllend. Mit auch besseren Marken wie One Penny Black.	**/*/☉	200,—
5572	1850-2000. Postfrischer, ungebrauchter und gestempelter Bestand im Standardkarton. Schwerpunkt auf Deutschland nach 1949 mit Heuss postfrisch (50er geprüft Schlegel BPP), Berlin mit besseren Anfangswerten wie Nr.72/73 per 2 sowie auch über 150 Euro postgültiger Nominale.	**/*/☉	150,—
5573	ALLE WELT, ca. 1960 - 1993, sauberer Bestand mit ca. 1400 FDC's bzw. Briefe, dabei Großbritannien, Liechtenstein, Luxemburg, sehr viel Israel FDC's, etc., darunter reichlich Satzbriefe!	☒	100,—
5574	Zweigeteilter Karton. Auf der einen Seite viele kleine Steckbücher und auf der anderen Seite Steckkarten, Schachteln und Tüten mit einer Fülle deutscher und internationaler Philatelie alt/neu	☉/*/**	100,—
5575	Karton mit 13 Steckbüchern. Neben etwas Deutschland ab Dt. Reich vor allem Europa mit u.a. Österr. und Frankreich von alt bis neu, eine postfr. Cept-Slg., auch etwas Übersee etc.		100,—
5576	Modern, Karton mit div. meist postfrischen Sammlungen und Partien. Nur bei WWF einige FDC dabei. U.a. eine "Jahrtausend"-Slg. (2000), zwei bessere Kleinbogensätze Nord-Mazedonien (1996/97), div. Blocks Indien und VAE sowie eine Slg. "Kopfsteher" kleiner Commonwealth-Inselchen (Entstehung ungeklärt, aber echte Marken) usw.	**	100,—
5577	Alle Welt, ca. 2.000 Belege alt bis (überwiegend) der letzten Jahre, dabei viele FDC, aber auch reichlich gelaufene mit besseren Versendungsformen und "Retour", Schwerpunkt China, Deutschland, Cept und Portugal.	☒	100,—
5578	Kleiner Karton mit brauchbarem Inhalt. Meist modernes Abo-Material aus div. Ländern lose, auf Steckkarten oder in Tüten. Auch aus den 2000er-Jahren mit u.a. Jersey, Brasilien, Kleinbogen der Alpenländer usw.	☉	100,—
5579	1850-2000. Postfrischer, ungebrauchter und gestempelter Bestand in 3 Standardkartons. Dabei guter postfrischer Teil Frankreich, Österreich ab Nr.1 etc.	**/*/☉	100,—
5580	1900-2000. Belegbestand in 2 Standardkartons. Auch einiges an Deutsches Reich vorhanden. Fundgrube.	☒	100,—
5581	1860-2000. Postfrischer, ungebrauchter und gestempelter Bestand in 2 Standardkarton. Guter Teil Rumänien in 3 Alben, aber auch ein altes Schaubek-Vordruckalbum mit teils interessantem Inhalt.	**/*/☉	100,—
5582	1900-2000. Belegbestand in einem Umzugskarton und einem großen Karton. Kunterbunte Mischung, dabei auch ein Teil vor 1945.	☒	100,—
5583	1900-2000. Postfrischer, ungebrauchter und gestempelter Bestand in 2 Standardkartons. Dabei USA mit 170 Dollar Nominale sowie auch Österreich mit postfrischen Ausgaben wie Nr.Va-Vd,Nr.674-696, Nr.552-555 B, Schweiz mit Block 11 etc.	**/*/☉	100,—

Internetbesichtigung:

Unter www.reinhardfischerauktionen.de

finden Sie auch Fotos sämtlicher Seiten von insgesamt 333 Sammellosen.

Die entsprechenden Lose sind im Beschreibungstext gekennzeichnet.

Europa

5586	1850-2000. Postfrischer, ungebrauchter und gestempelter Bestand in 3 Standardkartons. Dabei eine gute Sammlung Österreich mit Renner Kleinbogen und einiges weitere.	**/*/⊙	300,—
5587	1850-1997. Postfrischer, ungebrauchter und gestempelter Bestand von Sammlungen der Länder Frankreich, Italien und Österreich in Lindner-Falzos-Alben. Ein guter Klassikteil bei Österreich mit mehrmals Nr.1/2 sticht hervor.	**/*/⊙	250,—
5588	1945-2001. Postfrischer und gestempelter Bestand von meist Ländersammlungen Dänemark, Finnland und CEPT sowie auch ein paar anderer Gebiete. Die meisten Sammlung in ihrem Zeitraum komplett, Cept mit Vorläufern (Saar Nr.297/98 postfrisch mit Fotobefund Ney VP).	**/⊙	250,—
5589	1950-1990. Postfrischer, vereinzelt auch ungebrauchter Sammlungsbestand mit 3 CEPT-Sammlungen sowie auch 2 Bänden Jugoslawien Kleinbogen. Alle Sammlungen über weite Strecken komplett.	**/*/⊙	200,—
5590	1990-2020. Postfrischer und gestempelter Bestand in 3 Standardkartons. Mit gutem Anteil Schweiz, dabei Franken Nominale, sehr umfangreich Vatikan mit umfangreichen Anteil Euro-Nominale, aber auch Block 1. Liechtenstein mit Edelsteinbriefmarken sowie Franken-Nominale etc.	**/⊙	200,—
5591	1980-2018. Postfrischer und gestempelter Bestand von Ländersammlungen in 3 großen Kartons. Dabei Österreich und Schweiz mit postfrischer Nominale.	**/⊙	200,—
5592	1900-2000. Postfrischer, ungebrauchter und gestempelter Bestand mit den Resten einer großen Einlieferung.	**/*/⊙	200,—
5593	1945-2004, Frankreich & Spanien. Jeweils Ländersammlungen in Vordruckalben. Beide Länder über weite Strecken ab den 60er Jahren postfrisch komplett. Ab 2000 mit Euro Nominale.	**/*/⊙	150,—
5594	2001-2020. Postfrische Bestand Euro-Nominale verschiedener Länder sowie Liechtenstein im Karton.	**	100,—
5595	1950-2000. Postfrischer und gestempelter Bestand in 2 Standardkartons. Kern bildet eine postfrische CEPT-Sammlung.	**/⊙	100,—
5596	1900-1980. Bulgarien & Ungarn. Postfrischer, ungebrauchter und gestempelter Bestand in 2 Standardkartons. Etwas wüste Mischung mit auch besseren Blocks und Marken.	**/*/⊙	100,—
5597	1970-2000. Postfrischer und gestempelter Bestand in 2 Standardkartons. Mit einer postfrischen Sammlung Liechtenstein in Viererblöcken bis 2000 geführt sowie einer Sammlung Kosovo sowie einiges andere.	**/⊙	100,—

Europa Union

5599	1956 - 1965, postfrische und gestempelte Sammlung, je komplett im Einsteckbuch	**/⊙	100,—
5600	1958, Engros-Lot mit 195 kpl. postfrischen Jahrgängen inkl. Bund 10 Pf. mit WZ. (Nr. 294), Mi. 5.650.-	**	100,—

Kiloware

5602	DEUTSCHES REICH - GERMANIA, 1900 - 1920, randvolle Zigarrenschachachtel mit "papierfreier" Kiloware, tausende Werte, Gesamtgewicht ca. 235 gramm., ein Eldorado für den Farben-, Wasserzeichen- und Typenspezialisten.	⊙	100,—
5603	SBZ - KÖPFE I, randvolle Zigarrenschachachtel mit "papierfreier" Kiloware, tausende Werte, Fundgrube für Farben und Plattenfehler, Gesamtgewicht ca. 320 gramm.	⊙	100,—
5604	BIZONE - BAUTEN, randvolle Zigarrenschachachtel mit "papierfreier" Kiloware, tausende Werte, Fundgrube für Zählungen und Wasserzeichen, Gesamtgewicht ca. 186 gramm.	⊙	100,—
5605	DEUTSCHES REICH - INFLA, Zigarrenschachtel mit über100 gr. papierfreier Kiloware (ohne Schachtel), insgesamt eine Fülle an Material, hoher Katalogwert, besichtigen!!!	⊙	100,—

Deutschland

5606	1948-1990. Gestempelte, bis auf Block 1 in den Hauptnummern komplette Sammlung in 2 Safe-Dual-Alben. Alle Marken mit zentrisch abgeschlagenem Berlin-Stempeln. Fotoattest Schlegel BPP für die Markwerte des Schwarzaufdruckes, Fotobefund für Nr.61-63 sowie sechs weitere Fotobefunde beiliegend. Empfehlenswerte Sammlung und in dieser Form auch nicht so häufig angeboten. (Abbildungen siehe Onlinekatalog).	⊙	650,—
5607	1871-1945, dreibändige, in allen Erhaltungen geführte Sammlung Flugpost Deutschland, Sammlung der Markenausgaben verschiedener Gebiete mit Bayern, Deutsches Reich, Danzig, Memel und Saar, enthalten sind u. a. bei den losen Marken Deutsches Reich Südamerikafahrt (2), Polarfahrt (2), Chicagofahrt (2), insgesamt ergänzt um über 50 Belege mit ua . 1 Reichsmark Polarfahrt Einzelfrankatur, 2 Reichsmark Polarfahrt Einzelfrankatur, 2 Mark Südamerikafahrt auf DOX-Brief, die Erhaltung variiert etwas, einige Aufdruckausgaben II. Weltkrieg unberechnet, da es sich um Fälschungen handelt. (Abbildungen siehe Onlinekatalog).	*/**/☒	500,—
5608	1900-1960 (ca.), kleines Tauschbuch mit nur verschiedenen, meist postfrischen mittleren/besseren Ausgaben. Sehr viel Marken und Sätze um 30.- - 250.- Euro Michel wie Dt. Reich WHW-Sätze, Saarland, Zonen-Blocks etc., Bund/Berlin kaum vorhanden. Im Anhang noch wenig gestempelt, Mi. 6.000.- (Abbildungen siehe Onlinekatalog)	**/⊙	300,—
5609	1949-2021. Postfrische, ungebrauchter und gestempelter Sammlungsbestand Bund, Berlin und DDR: Die Sammelgebiete wohl offensichtlich jeweils in den Hauptnummern komplett. Bund aus Versandstellenbezug gestempelt bis 2021 geführt.	**/⊙	300,—
5610	1920-2000. Postfrischer, ungebrauchter und gestempelter Bestand im Standardkarton. Sehr viele Bogen- und Bogenteile mit auch interessanteren Serien/Zusammendrucke DDR und Zonen. Aber auch Deutsches Reich Block 2 enthalten. Urige Mischung.	**/*/⊙	300,—
5611	1890-1940, saubere Partie mit verschiedenen, oft besseren Marken div. Nebengebiete. Dabei Kolonien, Saargebiet mit tils. geprüften Untersorten, Danzig, Marienwerder usw., Mi. über 2.300.- (Abbildungen siehe Onlinekatalog)	**/*/⊙	200,—
5612	1872-1960. Chancenreicher Belegbestand in 3 Alben im Standardkarton. Absolute Fundgrube, bessere Zusammendrucke Bund, aber auch 6 Zeppelinbelege und einiges an Zonen ist enthalten.	☒	200,—
5613	1850-2000. Postfrischer, ungebrauchter und gestempelter Bestand in 2 Kartons. Mit guten Teilen Deutsches Reich, Bundesrepublik, Zonen, DDR und Berlin.	**/*/⊙	200,—
5614	1927-1972, Zusammendrucke, Slg. im Steckbuch. Das Dt. Reich beschränkt sich auf einige Weimar, aber teilw. besser wie KZ13 sowie etwas Wagner. Danach DDR ab 5-Jahres-Plan und Berlin ab Bauten mit u.a. drei FDC, Bund nur durch eine kpl. Olympiade-Zusammendruck-Garnitur vertreten, Mi. ca. 3.000.-	**/⊙	150,—
5615	1948-2005. Postfrischer, vereinzelt ungebraucht, und gestempelter Bestand bestehend aus einem gutem Lagerbestand DDR, postfrischer Sammlung Berlin und auch etwas Bundesrepublik mit rd.120 Euro an postgültigen Nominale.	**/*/⊙	150,—
5616	1949-2005. Postfrische Sammlung Raritäten und Abarten aus Sieger-Abo im Ordner. Dabei bessere wie DDR Block 7I oder auch Bundesrepublik Nr.1613U mit Attest Schlegel BPP. (Abbildungen siehe Onlinekatalog)	**	150,—
5617	1930-1959. Kleiner Belegbestand im Karton. Dabei guter Teil Saar, aber auch ein Ostropablock auf Umschlag. (Abbildungen siehe Onlinekatalog)	☒	150,—
5618	1956/49, Karton mit Alben, Blättern, Steckkarten und Tüten alle Zonen, gelegentlich bessere, aber vor allem viel sonstiges wie SBZ "Köpfe", AM-Post, Notopfer, Kontrollrat usw.	⊙/*/**	100,—
5619	Karton mit gut abgestandenen Resten quer durch die Epochen und Gebiete in 9 Alben.	⊙/*/**	100,—
5620	Bis 1945, Steckbuch mit diversem, vorne mit u.a. einigen Standardgebieten Besetzung II. WK (Elsass, Luxemburg usw.), interessant aber die letzten beiden Seiten mit Memel sowie postfrischen Germania Danzig und Saar inkl. einigen etwas besseren geprüften Sorten	**/*/⊙	100,—
5621	1885-2002, Ordner mit Div., welches nicht in den Vordruckalben Platz fand. Dabei div. Belege, einige Zusammendrucke Weimar, Zsdr. Böhmen und Mähren sowie auch nach 1945 bis hin zu einer ATM-Slg. am Ende.	**/⊙/☒	100,—
5622	1850-1945. Überwiegend gestempelte Sammlung in 2 Alben. Ein Album mit einer Abo-Sammlung Altdeutschland mit vereinzelt auch besseren Ausgaben, dazu eine Sammlung Deutsches Reich im Steckbuch. Fundgrube.	**/*/⊙	100,—
5623	1872-1950. Postfrischer, ungebrauchter und gestempelter Bestand Teilsammlungen und Lagerbücher meist Deutsches Reich & Gebiete aber auch etwas Zonen.	**/*/⊙	100,—

Altdeutschland

5624	1872-1970. Postfrischer, ungebrauchter und gestempelter Bestand in Vordruckalben im Standardkarton. Dabei auch Sammlung Bund 1949-1980 gestempelt komplett sowie auch ein Berlin Block 1 postfrisch.	**/*/⊙	100,—
5625	1872-2000. Postfrischer, ungebrauchter und gestempelter Bestand in Vordruckalben. Neben einer Bund/Berlin-Sammlung findet sich auch einiges an Deutsches Reich mit auch besseren Sätzen aus den 30 Jahren.	**/*/⊙	100,—
5626	1900-1960. Postfrischer, ungebrauchter und gestempelter Bestand in 2 Standardkartons. Sehr wüste Mischung mit auch besserem Material Zonen.	**/*/⊙	100,—
5627	1872-1949. Postfrische, ungebrauchte und gestempelte Sammlung über Deutsches Reich & Gebieten bis Zonen. Teils lückenhaft, teils besser geführt. Mit vereinzelt besseren Ausgaben wie Nr.11 und Nr.15 beim Deutschen Reich und Französische Zone Baden Nr.28-45, Bizone Block 1 etc.	**/*/⊙	100,—
5628	1900-1950. Postfrischer, ungebrauchter und gestempelter Bestand an Rest- und Teilsammlungen Zonen und Deutsches Reich.	**/*/⊙	100,—
5629	1945-1990. Postfrischer, ungebrauchter und gestempelter Bestand in 3 Standardkartons. Dabei auch bessere Ausgaben der SBZ mit Block 6, guter Teil Zusammendrucke Berlin mit Bauten etc.	**/*/⊙	100,—
5630	1950-2000. Umfangreicher Beleg- und Ganzsachenbestand in 6 Standardkartons. Überwiegend modernes Material. Teils sortiert in Alben, teils unsortiert.	⊠	100,—
5631	1880-1960. Umfangreicher, meist unsortierter Belegbestand aus altem Nachlass in 2 Standardkartons. Teils lose, teils in Alben.	⊠	100,—

Altdeutschland

5635	1849-1920. Gestempelte und ungebrauchte Sammlung auf Vordruckblättern im Album mit Schwerpunkt auf Bayern und Württemberg. Über weite Strecken sehr gut besetzt mit Bayern Nr.1, Württemberg mit 6 Werten zu 18 Kreuzern, davon Nr.15 mit Attest Drahn. (Abbildungen siehe Onlinekatalog)	*/⊙	1250,—
5636	1849-1920. Ungebrauchte und gestempelte, vereinzelt auch postfrisch geführte Sammlung im Album. Vor allem Bayern sehr gut besetzt mit Nr.1 und weiteren guten Werten. (Abbildungen siehe Onlinekatalog)	**/*/⊙	750,—
5637	1850-1920. Umfangreicher Bestand der Ganzsachen aller Teilgebiete ohne Bayern. Dabei viele bessere Stücke, auch wenn die Erhaltung etwas unterschiedlich ist. Absolute Fundgrube.	⊠	750,—
5638	1849-1920. Überwiegend gestempelte und etwas ungebrauchte Sammlung im Vordruckalbum. Vor allem Bayern (mit Nr.1) und Württemberg gut besetzt. (Abbildungen siehe Onlinekatalog)	*/⊙	600,—
5639	1850-1920. Postfrische, ungebrauchte und gestempelte Sammlung in 5 Alben. Alles aus Abo-Bezug eines großen deutschen Händlers. Dabei auch viele bessere Ausgaben.	**/*/⊙	500,—
5640	1850-1920. Ungebrauchter und gestempelter Bestand im Standardkarton mit Teilsammlungen und Dublettenbeständen. Besonders Baden und Bayern sehr umfangreich mit auch guten Werten, teils auch geprüft, gesammelt. Aufgrund der stark schwankenden Erhaltung zurückhaltend angesetzt.	*/⊙	400,—
5641	1850-1918. Ungebrauchte und gestempelte Sammlung diverser Teilgebiete auf Blättern. Teilweise gut besetzt wie Baden mit Nr.21 und 22 gestempelt. Aufgrund der etwas schwankenden Erhaltung günstig angesetzt. (Abbildungen siehe Onlinekatalog)	*/⊙	300,—
5642	1850-1920. Belegbestand im Album. Überwiegend Bayern mit auch vielen Stücken die einzeln auf Auktionen erworben wurden. (Abbildungen siehe Onlinekatalog)	⊠	300,—
5643	1850-1920. Postfrische, ungebrauchte und gestempelte Sammlung aus Borek-Abo auf entsprechenden Blättern. Auch bessere Ausgaben wie Braunschweig Nr.3, Bremen Nr.1 und Nr.7 sowie Lübeck Nr.7 enthalten. Teils auch bereits geprüft. (Abbildungen siehe Onlinekatalog)	**/*/⊙	300,—
5644	1850-1920. Postfrische, ungebrauchte und gestempelte Sammlung aus Borek-Abo. Marken jeweils einzeln auf Blättern aufgezogen.	**/*/⊙	300,—
5645	Ab 1850, etwas unterschiedliche, aber insgesamt gesehen saubere Zusammenstellung div. Gebiete im schmalen Steckbuch. Überwiegend Marken der leicht angehobenen bis etwas besseren Preiskategorie, auch etl. Prachtstücke dabei, Mi. ca. 5.400.- (Abbildungen siehe Onlinekatalog)	⊙/*	200,—
5646	1850-1870. Ungebrauchte und gestempelte Sammlung mehrerer Teilgebiete. Streckenweise gut besetzt mit u.a.einem guten Teil Braunschweig, Hamburg, Lübeck und Helgoland. (Abbildungen siehe Onlinekatalog)	*/⊙	200,—
5647	1850-1920. Ungebrauchte und gestempelte Sammlung auf Vordruckblättern. Streckenweise gut besetzt mit Baden Nr.1, Bremen Nr.4 und besseren Württemberg Ausgaben wie 2 x Nr.1 etc. (Abbildungen siehe Onlinekatalog)	*/⊙	200,—
5648	1850-1920. Ungebrauchter und gestempelter, sammlungsartiger Bestand in 2 Steckbüchern. Viele Teilgebiete gut besetzt. Aufgrund der sehr unterschiedlichen Erhaltung günstig angesetzt. (Abbildungen siehe Onlinekatalog)	*/⊙	200,—
5649	1850-1920. Ungebrauchter und gestempelter Sammlungsbestand in 2 Alben. Dabei einige Teilgebiete wie Bayern, Thurn & Taxis und Württemberg umfangreich geführt mit auch besseren Ausgaben.	*/⊙	100,—
5650	1850-1866. Überwiegend gestempelt und ungebraucht geführte Sammlung Baden/Thurn & Taxis auf alten Blättern. Teilweise mit besseren Stücken. (Abbildungen siehe Onlinekatalog)	⊙/*	100,—

Baden

5651	1851-1868, Lot mit unterschiedl. erhaltenen Werten. Dabei Nr. 1 a/b je mit Beanst., Nr. 4a (doppelt gepr. Seeger BPP), Nr. 12 (etwas flache Zähnung i.o.) usw., Mi. 2.345.- (Abbildungen siehe Onlinekatalog)	⊙	100,—
5652	1862 - 1863, kleine Farbstudie mit insgesamt 16 gestempelten Werten der MiNr. 14 a/b in verschiedenen Helligkeiten der Druckfarbe, u.a. dabei eine extrem dunkle Variante mit fast vollständiger Originalgummierung (Bug), meist kleinere oder größere Mängel. Ideal für Farbenforscher! (Abbildungen siehe Onlinekatalog)	⊙	100,—

Bayern

5655	1849-1920. Postfrische, ungebrauchte und gestempelte Sammlung im Lindner-Falzlos-Album. Streckenweise gut besetzt mit besseren Werten. (Abbildungen siehe Onlinekatalog)	**/*/⊙	300,—
5656	1911, Partie von vier selten angebotenen ungezähnten Probedrucken "Luitpold" in abweichenden Farben als Viererblock-Kleinbögen (Format ca. 145 x 120 mm) auf ungummiertem (wie hergestellt) verschiedenfarbigen Papieren (alle mit WZ.4). Dabei die seltene 80 Pf. (Michel-Nr. 85 II, Eckknitter) und dreimal die 1 M. (Nr. 86 I). Diese einmal auf weißem Papier (brauner Fleck im Rand, aber ohne Büge) sowie zwei auf anderen Papierfarben (einmal mit diagonalen Bügen und einmal tadellos). (Abbildungen siehe Onlinekatalog)	(*)	300,—
5657	1850-1881, Partie mit ausgesucht sauberen Exemplaren der Quadrat- und Wappen-Ausgabe. Dabei u.a. Nr. 6, 12, 18 II (Plattenf.), 19, 25 Yc (gepr. Brettl BPP), 29 X/Y (X-WZ deutlich), 35, 40 b (gepr. Helbig BPP), 43 und 53xb (gepr. Helbig BPP). Ein Lot ohne Ausfall, Mi. 2.870.- (Abbildungen siehe Onlinekatalog)	⊙	280,—
5658	1849-1918. Gestempelt und etwas ungebraucht geführte Sammlung im Lindner-Falzlos-Album. Über weite Strecken gut besetzt mit auch besseren Ausgaben wie Nr.26X gestempelt (Fotobefund Sem BPP) . Fundgrube. (Abbildungen siehe Onlinekatalog)	*/⊙	250,—
5659	1849 - 1880 (ca.), Bayerische Pfalz, Spezialsammlung zum Postwesen und den Postorten der bayerischen linksrheinischen Gebiete ab Kreuzer-Quadraten bis etwa 1880, ausstellungsmäßig aufbereitet und entsprechend beschrieben mit qualitativ und optisch einer solchen Sammlung angemessenen Marken, vielen Briefen, Ganzsachen und Belegen, oftmals Post innerhalb der Pfalz, der Schwerpunkt liegt klar bei der großen Anzahl Mühlrad- und Ortsstempel verschiedener kleiner und großer Orte (Abbildungen siehe Onlinekatalog)	⊙/△/⊠	200,—

Bayern Ganzsachen

5661	1869-1920. Umfangreiche, sehr detailliert ausgearbeitete Sammlung der Ganzsachen und Postanweisungen in 5 vollen Ordnern. Chronologisch sortiert und den gesamten Sammlungszeitraum gut abdeckend.	⊠	500,—
------	---	---	-------

Bayern Stempel

5662	1850-1870 (ca.). Sammlung der Offenen und geschlossenen Mühlradstempel auf Quadratausgaben im Steckbuch. Sauber sortiert, einiges auch auf anderen Auktionen gekauft. Dabei teils auch bessere Marken mit einigen Werten zu 12 oder 18 Kreuzern. (Abbildungen siehe Onlinekatalog)	⊙	750,—
------	---	---	-------

Braunschweig		
5663	1852 - 1865, gestempelte Partie mit sieben Werten, dazu ungebrauchte Mi.-Nr. 9a, alle Werte geprüft Dr. Wilderbeek BPP, dabei Durchstiche die teils nicht ausreichend anhand ihrer Merkmale für eine Prüfung sind, teils signiert und drei Fotobefund Dr. Hans Wilderbeek BPP (2024). (Abbildungen siehe Onlinekatalog)	⊙/* 100,—
5664	1852 - 1865, gestempelte Partie mit acht Werten, alle Werte geprüft Dr. Wilderbeek BPP, dabei 10B mit falschem Durchstich und Stempel sowie 11B mit falschem Durchstich, beiliegend fünf Fotobefund Dr. Hans Wilderbeek BPP (2024). (Abbildungen siehe Onlinekatalog)	⊙ 100,—
Hannover		
5666	1851-1864, Lot mit 29 Marken in leicht unterschiedl. Erhaltung, oft Pracht ab tadelloser Mi.-Nr. 1, Mi. 1.485.- (Abbildungen siehe Onlinekatalog)	⊙ 100,—
Mecklenburg-Schwerin		
5668	1856-1867. Ungebrauchte und gestempelte Sammlung beider Mecklenburger Staaten auf Vordruckblättern. (Abbildungen siehe Onlinekatalog)	*/⊙ 100,—
Oldenburg		
5669	1852-1862. Ungebrauchte und gestempelte Sammlung auf Vordruckblatt. Nach Vordruck komplett mit Nr.1 ungebraucht Fotoattest Berger BPP. (Abbildungen siehe Onlinekatalog)	*/⊙ 100,—
Preußen		
5670	1850-1867, Partie auf 13 Steckkarten mit Marken mit meist sauber lesbaren Nummernstempeln. Dabei auch die ein oder andere bessere Entwertung. (Abbildungen siehe Onlinekatalog)	⊙ 500,—
5671	1850-1867, Lot mit 27 Marken in guter bis sehr guter Qualität. dabei u.a. Nr. 13a, Mi. 1.330.- (Abbildungen siehe Onlinekatalog)	⊙ 100,—
5672	1850-1867, sauberes Lot auf zwei Steckkarten mit div. Prachtstücken (u.a. Nr. 19a im waag. Paar), lesbaren Nr.-Stempeln usw., Mi. für bill. Sorte = 1.160.-	⊙ 80,—
Sachsen		
5673	1851-1863. Sehr schön angelegte Sammlung auf selbst gestalteten Blättern. Jede Marke mehrfach vorhanden, teils auch in größeren Stückzahlen (37 Stück der Nr.2), dabei auch Nr.21a auf Streifband geprüft Rismondo BPP: In der Folge mit zahlreichen schönen Frankaturen und reichhaltig Marken, hier auch etliches bereits geprüft. Fundgrube. (Abbildungen siehe Onlinekatalog).	⊙/✉ 1000,—
5674	1850-1867. Ungebrauchte und gestempelte Sammlung auf Vordruckblatt. Mit Nr.1a Eckrandstück mit Federzugentwertung. Ausführliches Fotoattest Rismondo BPP vom 1.3.1995. (Abbildungen siehe Onlinekatalog)	*/⊙ 500,—
5675	1872-2021. Sammlernachlass in 2 Standardkartons ab Deutsches Reich. Streckenweise gut besetzt mit u.a. Olympiablockpaar, Nachkriegsausgaben mit DDR offensichtlich komplett sowie Teilsammlungen Bund und Berlin. Dabei auch noch rd.150 Euro postgültiger Nominale.	**/*/⊙ 300,—
5676	1855-1863, nicht perfekte, aber saubere Slg. auf zwei alten Vordruckblättern mit einigen Werten doppelt (Farben nicht bewertet), Mi. ca. 1.200.-	⊙ 100,—
Thurn & Taxis		
5677	1852-1866, saubere Partie mit 18 Werten und einem Paar. Dabei u.a. Nr. 19 mehrfach signiert (Stpl. könnte besser sein, sonst keine Einwände), desw. Nr. 24 auf Briefstück, , ansonsten recht viele Prachtstücke, Mi. 1.400.- (Abbildungen siehe Onlinekatalog)	⊙ 100,—
Württemberg		
5678	1849-1920. Postfrische, ungebrauchte und gestempelte Sammlung im Lindner-Falzlos-Album. Über weite Strecken sehr gut besetzt, meist auch mit umfangreichen Doublettenteil. Alleine 9 x 18 Kreuzer sind enthalten, daneben aber auch andere gute Werte wie eine schöne Nr.24 geprüft Thoma BPP etc. (Abbildungen siehe Onlinekatalog)	**/*/⊙ 2000,—
5679	1851-1920. Postfrische, ungebrauchte und gestempelte Sammlung im Sieger-Abo, überwiegend auch aus Sieger-Abo stammend. Dabei Nr.34 und Nr.42a gestempelt mit jeweils Attesten Heinrich BPP sowie 4 weitere Marken mit Fotobefunden Heinrich BPP. (Abbildungen siehe Onlinekatalog)	⊙ 1750,—
5680	1851-1920. Gestempelt und etwas ungebraucht geführte Sammlung im Lindner-Falzlos-Album. Über weite Strecken gut besetzt mit auch geprüften Ausgaben. Insgesamt 7 Marken zu 18 Kreuzern sind vorhanden. Fundgrube. (Abbildungen siehe Onlinekatalog)	*/⊙ 500,—
5681	1851-1920. Postfrische, ungebrauchte und gestempelte Sammlung auf Blättern. Gut besetzt, beginnend mit 2 x Nr.1, 16xa und 16y usw. Teils auch bereits BPP geprüft. (Abbildungen siehe Onlinekatalog)	*/⊙ 300,—
5682	1851-1918. Überwiegend gestempelt und etwas ungebraucht geführte Sammlung. Nach Vordruck offensichtlich komplett, Nr.42 mit Fotobefund Heinrich BPP. (Abbildungen siehe Onlinekatalog)	*/⊙ 300,—
5683	1851-1874, Partie auf zwei Steckkarten ab einigen Werten der Erstaussgabe, hauptsächlich aber ab Nr. 25 mit einigen unbewerteten Farbvarianten sowie einer Nr. 24 mit kl. Zahnverk., aber durchaus passabel (sign.), Mi. ca. 2.000.- (Abbildungen siehe Onlinekatalog)	⊙ 100,—
5684	1916-1920, interessante Partie Briefe der Inflationsausgaben mit Massenfrankaturen, EF, MiF, MeF, dabei auch Stempel etc., dabei u. a. MeF Mi.-Nr. 123, DR Dienst Nr. 63 als Einzelfrankatur etc., Erhaltung teils etwas unterschiedlich. (Abbildungen siehe Onlinekatalog)	✉ 100,—
DEUTSCHES REICH		
Stadtpost - Privatpost Deutschland		
5685	1887 - 1900, Berliner-Stadtpostanstalten, Packetfahrt Gesellschaft, interessante Sammlung mit 50 meist gebrauchten Bedarfsbelegen, dabei u. a. 3 Einschreibebriefe, Neujahrskarten, Glückwunschkarten und Umschläge, Kaiser Wilhelm II Jubiläumskarte und auch diverse lose Marken, in dieser Reichhaltigkeit recht selten angeboten. (Abbildungen siehe Onlinekatalog)	✉ 300,—
5686	1900 (ca.), Sammlung der Stadtpostmarken von A wie Augsburg bis Z wie Zittau auf selbstgestalteten Blättern, dabei auch diverse Belege mit ungebrauchten Ganzsachenkarten. (Abbildungen siehe Onlinekatalog)	*/⊙/✉ 200,—
Deutsches Reich - Generalsammlungen		
5687	1900-1945, im Wesentlichen jedoch ab 1923 geführter Lagerbestand im Einsteckbuch mit vielen gesuchten Ausgaben in postfrischer Erhaltung, dabei u. a. 412 z (30 Werte in zwei Bogenteilen), Wagner 20 Pfennig - 40 Pfennig, Polarfahrt, Nothilfen, Reichspräsidenten etc., etliches in Einheiten in sehr schöner Qualität, dabei auch die folge Ausgaben bis zu mehrfacher Ausführung, im Anhang auch Dienstmarkenausgaben, hoher Katalogwert. (Abbildungen siehe Onlinekatalog)	**/*/⊙ 4000,—
5688	1923-1945. Überwiegend postfrische Sammlung auf Vordruckblättern, Block 1 und 2 wohl ungebraucht. Aus altem Sehr gut besetzt und ohne Entnahme belassen. Es finden sich alle Zeppeline aber auch z.B.Reichspräsidenten vom Oberrand. Empfehlenswertes Los. (Abbildungen siehe Onlinekatalog)	**/* 2500,—

SAMMELLOSE

5689	1872/1945, gestempelte Sammlung in zwei Leuchtturm-Falzlos-Vordruckalben, teils spezialisiert nach Typen, Farben und Zähnungen gesammelt, dabei gute Brustschild-Werte, 5 M. Reichspost, bessere geprüfte Infla-Werte mit u.a. Mi. 118b,133II, 177/96, 245, 258/60 etc. Der Teil Weimar und 3. Reich sind bis auf den Nothilfebblock komplett mit allen Zeppelin-Werten, Wagner A-und-B-Zählung, OSTROPA-Block mit Sonderstempel, dazu Dienst- und einige Feldpostmarken. Viele bessere Marken sind auch hier BPP-geprüft. Eine schöne und empfehlenswerte Sammlung, bei der auf Qualität geachtet wurde! (Abbildungen siehe Onlinekatalog)	☉	1500,—
5690	1923-1945. Postfrische, ungebrauchte und gestempelte Sammlung im Vordruckalbum. Oft ergänzt um Markenheftchen und Zusammendrucke. Mit allen Blöcken und Zeppelinen und vielen anderen guten Ausgaben. Nr.482-495 postfrisch mit Attest Oechsner BPP sowie Nr.481 postfrisch mit Fotobefund Schlegel BPP (Abbildungen siehe Onlinekatalog)	**/*/☉	1500,—
5691	1918-1945. Postfrische, ungebrauchte und gestempelte Sammlung in 2 Vordruckalben. In den Hauptnummern offensichtlich komplett mit allen Blocks und Zeppelinen. Auch einiges doppelt in beiden Erhaltungen enthalten. (Abbildungen siehe Onlinekatalog)	**/*/☉	1250,—
5692	1872-1945. Überwiegend gestempelt und ungebraucht geführte Sammlung ab Nr.1. Über weite Strecken komplett und mit fast allen besseren Ausgaben dieses Gebietes wie 5 Mark Reichspost, E.E.L.P. Blöcken 1-3 (Block 2 formatverkleinert) und allen Zeppelinen. (Abbildungen siehe Onlinekatalog)	**/*/☉	1000,—
5693	1872-1945. Ungebrauchte und gestempelte Sammlung auf Vordruckblättern. Teils doppelt gesammelt mit 5 Mark Reichspost, allen Zeppelinen, Block 1-3 (Block 2 Lagerschaden) und einigem mehr. (Abbildungen siehe Onlinekatalog)	*/☉	750,—
5694	1872-1945. Abwechslungsreicher Belegbestand in 2 Alben. Vieles einzeln auf Auktionen gekauft mit guten Stücken wie 2 x Ostropablock, Zeppelinen, Satzbriefen etc. (Abbildungen siehe Onlinekatalog)	☒	750,—
5695	1872-1945. Gestempelte Sammlung im Vordruckalbum und auf Steckseiten. Sehr gut besetzt mit zahlreichen guten und auch geprüften Werten. Die Jahre bis 1923 teils hintereinander gesteckt, daher etwas unübersichtlich. Hier jedoch mit vielen guten Marken wie Nr.118, Nr.177-179, Nr.330B etc. Ab 1923 dann bis auf wenige Werte komplett mit Iposta-Block und Chicagofahrt. (Abbildungen siehe Onlinekatalog)	☉	750,—
5696	1872-1945. Postfrische und ungebrauchte Sammlung im Vordruckalbum. Über weite Strecken gut besetzt mit IPOSTA- und OSTROPA-Block und zahlreichen besseren Sätzen der 20er und 30er Jahre. Im Anschluss noch Dienstmarken und Feldpostmarken. (Abbildungen siehe Onlinekatalog)	**/*	750,—
5697	1872 - 1945, (ca.), chronologisch sortierter Lagerbestand in 2 dicken Einsteckbüchern, ab Pfennig / e, Hauptwert 3. Reich, enormer Katalogwert!! (Abbildungen siehe Onlinekatalog)	*/**/☉	600,—
5698	1900 - 1945, gepflegter Dublettenbestand in drei großen Einstecklagerbüchern sowie drei kleinen Din-A5 Alben mit noch nicht sortierten Ergänzungen, dabei Typen, Farben, teils geprüft, insgesamt große Markenanzahl, es wurde auf saubere Qualität geachtet, sehr hoher Katalogwert. (Abbildungen siehe Onlinekatalog)	*/**/☉	500,—
5699	1872-1945. Facettenreicher Belegbestand im kleinen Karton. Absolute Fundgrube, Spitzenstück sicherlich eine Paketkarte mit 3 x Nr.38b in Mischfrankatur mit Nr.34, ausführliches Fotoattest Petry BPP:	☒	500,—
5700	1900-1950. Postfrischer, ungebrauchter und gestempelter Bestand in 2 Steckalben aus sehr altem Nachlass. Etwas wilde Mischung, enthält aber auch einen Iposta-, Nothilfe und Eisärbblock.	**/*/☉	500,—
5701	1872-1945. Postfrische, ungebrauchte und gestempelte Sammlung auf Vordruckblättern. Etwas chaotisch geführt, Infla teils auch nach Farben gesammelt. Hier aber meist ungeprüft. Ab 1923 dann überwiegend postfrisch/ungebraucht mit einem Nothilfebblock geprüft Schlegel BPP und weiteren guten Werten. Aufgrund der teils sehr stark schwankenden Erhaltung günstig angesetzt.	**/*/☉	500,—
5702	1923-1945. Postfrischer, ungebrauchter und gestempelter Bestand an Sammlungen im Standardkarton. Mehrere Vordruckalben die teilweise gut gesammelt wurden. Enthält auch einen Nothilfebblock sowie 1 Mark Chicagofahrt mit Fotobefund Schlegel BPP.	**/*/☉	500,—
5703	1900-1945. Postfrische Sammlung im Vordruckalbum. Ab 1923 sehr gut besetzt mit einigen besseren Ausgaben, Reichspräsidenten Nr.410-422 mit Attest Oechsner. (Abbildungen siehe Onlinekatalog)	**	500,—
5704	1872-1945. Gestempelte Sammlung im Vordruckalbum. Vor allem Germania und Inflationen gut besetzt mit Nr.66 geprüft, Nr.104dauf Karte mit Attest Tworek (als Nr.104bF), Nr.118, Nr.177, Nr.319B mit Fotobefund Dr. Oechsner BPP und einige mehr. Ab 1923 dann mit Chicagofahrt und ab 1935. Im Anhang noch 5 Flugpostkarten, davon eine mit 3 x Nr.III und eine mit Nr.IV sowie Dienstmarken. (Abbildungen siehe Onlinekatalog)	☉	500,—
5705	1920-1945. Postfrischer, ungebrauchter und gestempelter Bestand Deutsches Reich und Gebiete im Standardkarton. Der Bestand enthält einiges an besseren Ausgaben wie 2 x Ostropa-Block, Ständesatz postfrisch und einiges mehr.	**/*/☉	500,—
5706	1872-1932. Überwiegend gestempelt, ab und an auch ungebraucht und postfrisch geführte Sammlung im Vordruckalbum. Beginnend mit einem sehr gut geführten Brustschildteil mit Nr.11, Nr.24, Nr.28 (Fotobefund Sommer BPP, 2 x Nr.27. Germania mit 5 Mark Reichspost, im Infla-Bereich einiges auch bereits geprüft mit u.a. 2 x Nr.118, Nr.177 aber auch diverse ungeprüft Farben. Ab 1923 mit Südamerikafahrt und Block 1 mit Attest Schlegel BPP. Dazu noch Dienstmarken mit auch besseren Ausgaben. Aufgrund der durchaus gemischten Erhaltung günstig angesetzt. (Abbildungen siehe Onlinekatalog)	**/*/☉	400,—
5707	1880-1923. Gestempelter, vereinzelt auch ungebrauchter Bestand ausschließlich geprüfter Marken mit vielen auch guten Ausgaben wie Nr.97Ala (2), Nr.118 (2), Nr.179 und weitere. (Abbildungen siehe Onlinekatalog)	*/☉	400,—
5708	1923-1945. Umfangreicher Belegbestand in Alben im Standardkarton. Dabei Propagandakarten, Zeppelinbelege und auch gute Ganzsachenkarten.	☒	400,—
5709	1933-1945. Postfrische Sammlung aus Abo-Bezug. Über weite Strecken komplett mit Nr.479-81 und Olympiablockpaar. (Abbildungen siehe Onlinekatalog)	**	300,—
5710	1872-1923. Postfrische, ungebrauchte und gestempelte Sammlung in 2 Vordruckalben. Stärker detailliert gesammelt mit zahlreichen auch geprüften Farben und Besonderheiten. Fundgrube.	**/*/☉	300,—
5711	1872-1918. Überwiegend gestempelter Lagerbestand in 2 dicken Alben. Viele Besonderheiten, Stempel und Abarten wurden teils auch in größeren Mengen gesammelt. Vereinzelt auch geprüft. Fundgrube. (Abbildungen siehe Onlinekatalog)	**/*/☉	300,—
5712	1872-1945. Postfrische und gestempelte, vereinzelt auch ungebrauchte Sammlung. Streckenweise gut besetzt mit u.a.Ostropa-Block und Chicagofahrt gestempelt.	**/*/☉	300,—
5713	1872-1945. Überwiegend gestempelt, weniger postfrisch/ungebraucht geführte Sammlung in 2 Vordruckalben. Über weite Strecken gut gesammelt ohne die großen Spitzen. Im Anhang Dienstmarken und ein paar bessere Feldpostausgaben. (Abbildungen siehe Onlinekatalog)	**/*/☉	250,—
5714	1872-1945, kleiner Karton mit Steckkarten und Tüten quer durch alle Zeiträume mit u.a. Besonderheiten, Blocks, Zusammendrucke usw.	**/*/☉	200,—

SAMMELLOSE

Internetbesichtigung:

Unter www.reinhardfischerauktionen.de

finden Sie auch Fotos sämtlicher Seiten von insgesamt 333 Sammellosen.

Die entsprechenden Lose sind im Beschreibungstext gekennzeichnet.

5715	1872-1945. Postfrischer, ungebrauchter und gestempelter Bestand in 3 Vordruckalben. Auch bessere Ausgaben wie 2 x Ostropablock vorhanden, aufgrund der sehr stark unterschiedlichen Erhaltung sehr zurückhaltend angesetzt.	**/*/⊙	200,—
5716	1872-1923. Postfrische Sammlung auf Blättern ab einem recht gut besetzten Brustschildteil. Leicht spezialisiert nach Farben. Auch 20 Pfennig E.E.L.P. sowie Dienstmarken Nr.9-14 postfrisch enthalten. Fundgrube. (Abbildungen siehe Onlinekatalog)	**	200,—
5717	1900-1945. Postfrischer, ungebrauchter und gestempelter Bestand in 6 großen Standardkartons. Teilsammlungen, Dublettenbestände und mehrere Kisten mit einem umfangreichen Tütenbestand. Wühlspaß.	**/*/⊙	200,—
5718	1900-1945. Postfrischer, ungebrauchter und gestempelter Lagerbestand in Steckbüchern, insgesamt 3 Standardkartons füllend.	**/*/⊙	200,—
5719	1928-1945, Partie mit verschiedenen Plattenfehlern, Wasserzeichen- und Papiervarianten. Dabei u.a. Nr. 428 X (senkrechte Papierriffelung) mit fraglichem Zeppelinpost-Stempel, sonst meist "3. Reich" mit u.a. Nr. 586Y signiert Rohr, Nr. 823 IV je gestempelt und drei Gummi-varianten aus Nr. 875-880, Mi. 2.000.- (Abbildungen siehe Onlinekatalog)	**/⊙	150,—
5720	1900-1945. Postfrischer, ungebrauchter und gestempelter Bestand in 2 Standardkartons. Meist Dublettenbestände und Teilsammlungen mit auch besseren Ausgaben wie Nr.456, Nr.457 und Nr.497 gestempelt.	**/*/⊙	150,—
5721	1900 - 1944, (ca.), Bestand mit 7 Dublettenalben, ab Germania, Infla, Weimar, III. Reich, dazu eine Schaubekvordrucksammlung, insgesamt eine Fülle an Material.	*/**/⊙	100,—
5722	1875-1923, kleines Steckbuch mit einigen hundert Stück "Pfennig/Pfennige" und Krone/Adler" quer durch alle Wertstufen, desweiteren 3 Blätter mit Briefstücken dieser Ausgaben. Dazu eine gute Dienstmarken-Sammlung ab D 1 bis Ende Infla mit unter anderem D 9-14	⊙	100,—
5723	1872-1945. Postfrischer, ungebrauchter und gestempelter Bestand Rest- und Teilsammlungen in 3 Standardkartons. Auch ein Steckkartenposten dabei.	**/*/⊙	100,—
5724	1850-1960. Postfrischer, ungebrauchter und gestempelter Bestand in 3 Standardkartons. Etwas chaotische Mischung ohne Spitzen jedoch mit viel enthaltenem Material.	**/*/⊙	100,—
Kaiserreich			
5729	1875-1920. Überwiegend postfrisch und weniger ungebrauchte Sammlung auf Vordruckblättern. Sehr gut gesammelt und auch einiges an Farben vorhanden wie eine postfrisch Nr.86Id, aber auch 4 x 5 Mark Reichspost oder 10 und 20 Pfennig E.E.L.P. 3 Atteste und ein Fotobefund beiliegend. (Abbildungen siehe Onlinekatalog)	**/*	750,—
5730	1875-1900. Gestempelter Rest einer großen Spezialsammlung von überwiegend Krone/Adler und etwas Germania. Neben zahlreichen Befunden Petry BPP findet sich auch eine Nr.86Ile mit Fotoattest Jäschke-Lantelme BPP: (Abbildungen siehe Onlinekatalog)	⊙	750,—
5731	1872-1918. Ungebrauchte und gestempelte Sammlung auf blanko-Blättern. Recht gut besetzt mit Nr.24 und Nr.66. Auch einige Befunde beiliegend. (Abbildungen siehe Onlinekatalog)	*/⊙	300,—
5732	1872-1900. Überwiegend gestempelte Sammlung auf Blättern mit einem umfangreichen Brustschildteil mit mehreren 2 Kreuzer. Im Krone-Adler Teil mit auch geprüft Marken wie Nr.49aa. (Abbildungen siehe Onlinekatalog)	⊙	200,—
Brustschilde			
5733	1872-1875. Postfrische, ungebrauchte und vereinzelt gestempelte Sammlung auf Vordruckblättern. Sehr gut gesammelt, insgesamt 8 Atteste und 3 Fotobefunde beiliegend. Dabei auch eine gestempelte Nr.28 sowie auch mehrere Paare/Viererblöcke. (Abbildungen siehe Onlinekatalog)	**/*/⊙	500,—
Krone/Adler			
5734	1875-1900. Postfrische, ungebrauchte und gestempelte Sammlung auf Vordruckblättern. Etwas spezialisiert gesammelt mit Farben und Zwischensteegpaaren. Vielfach bereits geprüft, Atteste Jäschke-Lantelme für eine postfrische Nr.31a und eine ungebrauchte Nr.38a beiliegend. (Abbildungen siehe Onlinekatalog)	**/*/⊙	300,—
5735	1875-1900. Bestand von meist Paketkarten im Ordner. Fundgrube für Farben und Besonderheiten. (Abbildungen siehe Onlinekatalog)	⊠	300,—
5736	1875-1900. Bestand mit den Resten einer großen Spezialsammlung in 2 Standardkartons. Reichlich Plattenfehler, Besonderheiten und Stempel enthalten. Fundgrube.	⊙	200,—
Germania			
5737	1900-1918. Gestempelte, etwas spezialisierte Sammlung mit 5 Mark Reichspost auf Blättern. Vereinzelt auch geprüft mit Nr.81Aa Attest Jäschke-Lantelme BPP "fehlerfrei..." (Abbildungen siehe Onlinekatalog)	⊙	100,—
Inflation			
5738	1920-1923. Postfrische, ungebrauchte und gestempelt geführte Sammlung in 2 Alben. Sehr umfangreich und spezialisiert gesammelt mit zahlreichen Besonderheiten, Rändern, Plattenfehlern. Teils auch geprüfte Marken enthalten. (Abbildungen siehe Onlinekatalog)	**/*/⊙	1000,—
5739	1918-1923. Überwiegend gestempelte Sammlung auf Albenblättern, dazwischen aber auch postfrische oder ungebrauchte Marken. Stärker spezialisiert gesammelt und auch mit besseren geprüft Ausgaben wie Nr.115d Fotobefund Weinbuch BPP, Nr.118a geprüft Bechthold BPP, Nr.177-179 (Nr.177/78 geprüft Oechsner BPP bzw. Bechthold, Nr.179 Fotobefund Tworek), Nr.213b Fotobefund Weinbuch BPP usw. (Abbildungen siehe Onlinekatalog)	**/*0	150,—
5740	1916-1923, Partie mit besseren, durchweg Infla-geprüften Untersorten in guter Erhaltung (fast nur Tiefstsignaturen). Dabei u.a. Nr. 193 II, 194c, 203b, 222c, 256d, 289a, Mi. 1.360.- (Abbildungen siehe Onlinekatalog)	⊙	100,—
5741	1919-1923, komplette gestempelte Inflations-Slg. inkl. B-Zählungen und den Dienstmarken auf Leuchtturm-SF-Blättern (Lücken nur bei den Untersorten), nichts geprüft, daher entspr. Ausruf. Dazu eine postfrische Partie mit Privataufdrucken auf Infla-Marken wie z.B. 20 Werte "wählt Hindenburg".	⊙/**	100,—
5742	1916-1923, Posten Albumblätter Inflation sowie ein Steckbuch mit hier auch Einheiten, Ränder und am Ende einige bessere separierte Einzelwerte wie z.B. 159b gepr. oder Nr. 331a, sonst vom Einlieferer nicht durchsucht	⊙/*/**	100,—
5743	1916-1923, Inflation, kleine Partie mit verschiedenen geprüften Untersorten mit u.a. 111 z geprüft Bühler, desw. einige ungepr. Besonderheiten, Mi. über 780.- (Abbildungen siehe Onlinekatalog)	**	100,—
Weimarer Republik			
5744	1923-1931. Gestempelte Sammlung auf Vordruckblättern. Mit allen Zeppelin und schönem Block 1 geprüft Schlegel sowie einigen Besonderheiten. (Abbildungen siehe Onlinekatalog)	⊙	600,—
III. Reich			
5745	1933-1945, postfrisch/ungebrauchte nach Hauptnummern komplette Sammlung im Leuchtturm-Vordruckalbum mit passendem Schubert, dabei u. a. 20 Pfennig und 40 Pfennig Wagner postfrisch je geprüft Schlegel BPP, 1 Mark Chicagofahrt postfrisch mit Fotoattest Schlegel BPP "einwandfrei", Blockausgabe "10 Jahre Deutsche Nothilfe" postfrisch mit Mängeln (tief geprüft Schlegel BPP - nur im Blockrand, keine Signatur auf den Marken!), Blockausgabe "Ostropa", 529/39 postfrisch, im Anhang noch Dienstmarken und Feldpost mit u. a. U-Boot Hela signiert Zierer. (Abbildungen siehe Onlinekatalog)	**/*	2000,—
5746	1939-1945, ordentlich geführtes Lagerbuch mit postfrischen und ungebrauchten Marken getrennt und entsprechend auch gerechnet sowie gestempelt. Im Anhang noch die Dienstmarken ab den ersten Ausgaben, ebenfalls nach den Erhaltungen getrennt. Schwer auszurechnen, aber Mi. sicher über 10.000.- (Abbildungen siehe Onlinekatalog)	**/*/⊙	700,—
5747	1933-1945. Überwiegend postfrische, vereinzelt auch ungebraucht geführte Sammlung im Vordruckalbum. Über weite Strecken gut besetzt mit Hindenburg Waffeln unsigniert, Wagner Höchstwerte geprüft Schlegel sowie zahlreichen weiteren besseren Ausgaben. (Abbildungen siehe Onlinekatalog)	**/*	500,—

Deutsches Reich Zusammendrucke

5748	1933-1945. Überwiegend postfrisch und etwas ungebraucht geführte Sammlung im Vordruckalbum. Mit Chicagofahrt, ;Hindenburg Waffeln (geprüft Schlegel BPP), Ostropablock und weiteren guten Ausgaben. (Abbildungen siehe Onlinekatalog)	**/*	500,—
5749	1933 - 1945, in allen Erhaltungen geführte Sammlung im alten Leuchtturm-Vordruckalbum, dabei auch einige Briefe und Karten sowie im Anschluss Ausgaben Deutsche Besetzung II. Weltkrieg. (Abbildungen siehe Onlinekatalog)	**/☉/☒	400,—
5750	1933-1945. Postfrische Sammlung im Vordruckalbum. Sehr gut besetzt mit Stände, Trachten, Olympiarausgaben und weiteren guten Ausgaben. (Abbildungen siehe Onlinekatalog)	**	300,—
5751	Blockausgabe "Galopprennen: Das braune Band von Deutschland 1937", 10 Stück, postfrisch, Mi. 1.800.- (Abbildungen siehe Onlinekatalog)	Bl.10(10) **	250,—
5752	1933-1945. Postfrische und gestempelt, meist doppelt geführte Sammlung im Vordruckalbum. Über weite Strecken gut besetzt mit Trachten, Olympia etc. (Abbildungen siehe Onlinekatalog)	**/☉	200,—
5753	6 Pfennig bis 25 Pfennig "Nürburgring-Rennen", 14 Sätze, je auf Briefumschlag mit Sonderstempel vom 21.5.39, tadellos, Mi. 1.400.- .	695/97(14) ☒	150,—
5754	1938 - 1940, sehr interessante Partie mit 5 Sonderstempel-Belegen: 42 Pfennig "Braunes Band" 1938 (MiNr. 671), 1939 (MiNr. 699) und 1940 (MiNr. 747), je auf kleinformatigem, portogerechten, Einschreibe-Brief mit Sonderstempel der entsprechenden Reitsport-Veranstaltung in München Riem. Dazu die 25 Pfennig Sondermarke "70 Jahre Deutsches Derby" von 1939 (MiNr. 698) portogerecht als Mischfrankatur mit 8 Pfennig Freimarke Hindenburg, auf kleinformatigem, Drucksache-Einschreibe-Brief, mit entsprechendem Sonderstempel der Reitsport-Veranstaltung von Hamburg. Und die Aufdruck-Ausgabe zum Nürburgring-Rennen von 1939 (MiNr. 695-97) als Satz-Frankatur auf kleinformatigem, fast portogerechten, Einschreibe-Brief (1 Pfennig überfrankiert) mit entsprechendem Sonderstempel vom Nürburgring (Eifel) zum entsprechenden Rennen. Alle Belege sind echt gelaufen nach Wittenberg, mit rückseitigen Ankunftsstempeln und in sehr guter, einwandfreier Erhaltung. Im Deutschland Michel Spezialkatalog sind die Sonderstempel verzeichnet, aber nicht bewertet. Schon für die normale Brief-Bewertung hoher KW. (Abbildungen siehe Onlinekatalog)	☒	150,—
5755	1933-1935, saubere postfrische Partie mit oft besseren Standardsätzen, aber auch Einzelwerten wie z.B. Nr. 493 gepr. Peschl BPP oder Nr. 495, Mi. über 2.000.- (Abbildungen siehe Onlinekatalog)	**	150,—
5756	1900-1945. Karton mit überwiegend Belegen 3.Reich, nur wenige Stücke davor oder danach. Mit auch besseren Belegen wie Satzbrief der Danzig-Abschied-Serie.	☒	150,—
5757	1938 - 1939, sehr interessante Partie mit 4 Sonderstempel-Belegen: 42 Pfennig "Braunes Band" 1938 (MiNr. 671) und 1939 (MiNr. 699), je auf kleinformatigem, portogerechten, Einschreibe-Brief mit Sonderstempel der entsprechenden Reitsport-Veranstaltung in München Riem. Dazu die 25 Pfennig Sondermarke "70 Jahre Deutsches Derby" von 1939 (MiNr. 698) portogerecht als Mischfrankatur mit 8 Pfennig Freimarke Hindenburg, auf kleinformatigem, Drucksache-Einschreibe-Brief, mit entsprechendem Sonderstempel der Reitsport-Veranstaltung von Hamburg. Und die Aufdruck-Ausgabe zum Nürburgring-Rennen von 1939 (MiNr. 695-97) als Satz-Frankatur auf kleinformatigem, fast portogerechten, Einschreibe-Brief (1 Pfennig überfrankiert) mit entsprechendem Sonderstempel vom Nürburgring (Eifel) zum entsprechenden Rennen. Alle Belege sind echt gelaufen nach Wittenberg, mit rückseitigen Ankunftsstempeln und in sehr guter, einwandfreier Erhaltung. Im Deutschland Michel Spezialkatalog sind die Sonderstempel verzeichnet, aber nicht bewertet. Schon für die normale Brief-Bewertung hoher KW. (Abbildungen siehe Onlinekatalog)	☒	120,—
5758	1938 - 1939, sehr interessante Partie mit 3 Sonderstempel-Belegen: 42 Pfennig "Braunes Band" 1938 (MiNr. 671) auf kleinformatigem, portogerechten, Einschreibe-Brief mit Sonderstempel der entsprechenden Reitsport-Veranstaltung in München Riem. Dazu die 25 Pfennig Sondermarke "70 Jahre Deutsches Derby" von 1939 (MiNr. 698) portogerecht als Mischfrankatur mit 8 Pfennig Freimarke Hindenburg, auf kleinformatigem, Drucksache-Einschreibe-Brief, mit entsprechendem Sonderstempel der Reitsport-Veranstaltung in Hamburg. Und die Aufdruck-Ausgabe zum Nürburgring-Rennen von 1939 (MiNr. 695-97) als Satz-Frankatur auf kleinformatigem, fast portogerechten, Einschreibe-Brief (1 Pfennig überfrankiert) mit entsprechendem Sonderstempel vom Nürburgring (Eifel) zum entsprechenden Rennen. Alle Belege sind echt gelaufen nach Wittenberg, mit rückseitigen Ankunftsstempeln und in sehr guter, einwandfreier Erhaltung. Im Deutschland Michel Spezialkatalog sind die Sonderstempel verzeichnet, aber nicht bewertet. Schon für die normale Brief-Bewertung hoher KW. (Abbildungen siehe Onlinekatalog)	☒	100,—
5759	1933-1945, gute Grundstock-Slg. im Lindner-T-Vordruckalbum. Ab 1940 kpl. (die enthaltenen Nr. 799-802 B und 909/10 nicht gerechnet). Vorher u.a. Wagner 40 Pf., Danzig-Abschied kpl. usw., Mi. über 2.000.-	☉	100,—
5760	1933-1941, fast nur postfrische Partie mit verschiedenen Ausgaben, Hauptwert ab 1938, Mi. 1.700.- (Abbildungen siehe Onlinekatalog)	**	100,—

Deutsches Reich Dienstmarken

5761	1903 - 1942, reichhaltige Sammlung, je postfrisch/ungebraucht und gestempelt, mit Farben, Wasserzeichen, Plattenfehler, Korbdeckelsprünge, besseren Ausgaben, wie Nr. 9/14, 75 Y, 82/86, 88, je gestempelt, dazu Telegrafienmarken Nr. 9/18 **, Mi. lt. Einlieferer 4.800.- (Abbildungen siehe Onlinekatalog)	**/*/☉	400,—
5762	1920-1942, Partie mit div. besseren Sorten. Neben einem postfrischen Unterrandstück der D 58 U nur gestempeltes enthalten. Dabei dubiose wie auch echte Stempel (tis. geprüft), auch Untersorten (Abbildungen siehe Onlinekatalog)	☉/**	100,—
5763	1920-32, fast kpl. Slg. Infla/Weimar auf Blättern. Die Infla-Abteilung ist bis auf zwei Schlangenaufdrucke kpl. geprüft. Weimar ist kpl. inkl. D 119Y	☉	100,—

Deutsches Reich Markenheftchen

5764	1933-1945. Postfrische Sammlung von 23 Markenheftchen. Mit guten Stücken wie MH 34 (Attest Schlegel "einwandfrei"). Fundgrube für den Spezialisten. (Abbildungen siehe Onlinekatalog)	**	500,—
5765	1923-1945. Sammlungsbestand von 26 Markenheftchen auf Steckseiten. Aufgrund der etwas gemischten Erhaltung günstig angesetzt. (Abbildungen siehe Onlinekatalog)	**	300,—
5766	1933-1945. Bestand von 20 Markenheftchen im Album. Bei einigen sind Marken herausgetrennt und die Deckel sind teils leicht beschriftet. Dennoch Fundgrube für den Spezialisten. (Abbildungen siehe Onlinekatalog)	**	200,—

Deutsches Reich Zusammendrucke

5767	1913/1940, gestempelte Sammlung in 2 Leuchtturm Vordruckalben, gesammelt wurden Zusammendrucke und Markenheftchenblätter, dabei viele bessere Ausgaben und Serien ab Heftchenblatt 1. Die Ausgaben des Inflationszeitraumes bis auf MHL.22 alle ungeprüft, Weimar mit zahlreichen besseren Kombinationen, dabei Mi. W20.1, W20.2, HBL.48/49, HBL.56, HBL.66/69 etc. Die Zusammendrucke des 3. Reiches sind nach Vordruck nahezu komplett, die Markenheftchenblätter ebenfalls. Eine schöne Sammlung mit einem Michel-Katalogwert von ca. 25.000.- Euro (Abbildungen siehe Onlinekatalog)	☉	1500,—
5768	1900-1945. Postfrische, ungebrauchte und gestempelte Sammlung der Zusammendrucke und Heftchenblätter in 2 Alben. Dabei vor allem die Germania- und Infla-Ausgaben sehr gut besetzt mit auch geprüften Stücken. (Abbildungen siehe Onlinekatalog)	**/*/☉	400,—
5769	1933-1945. Postfrische, ungebrauchte und gestempelte Sammlung ab Fridericus auf Vordruckblättern. Über weite Strecken komplett. (Abbildungen siehe Onlinekatalog)	**/*/☉	300,—
5770	1913-1945. Gestempelte Sammlung im Vordruckalbum. Anfangs schwach besetzt, ab Infla jedoch auch besser mit einigen guten Kombinationen und besseren Serien. (Abbildungen siehe Onlinekatalog)	☉	150,—
5771	1933-1945. Gestempelte Sammlung Hindenburg und Hitler-Zusammendrucke auf Blättern. (Abbildungen siehe Onlinekatalog)	☉	100,—
5772	1926-1933, ungebrauchte Doublettenpartie "Weimar", "Fridericus" und "Wagner" auf mehreren kl. Steckkarten, Mi. für * = 1.700.- (Abbildungen siehe Onlinekatalog)	*	100,—

Deutsches Reich Ganzsachen

5773	1923-1945. Sehr umfangreiche, 2 große Kartons füllende Sammlung der Bildpostkarten in Alben und Ordnern. Sowohl gebrauchte als auch ungebrauchte Karten enthalten, sauber chronologisch nach Michel aufbereitet und sortiert. In dieser Reichhaltigkeit schon wieder nicht so häufig angeboten.	☒	1000,—
------	---	---	--------

5774	1872-1945. Sehr umfangreiche, 2 große Kartons füllende Sammlung der in Alben und Ordnern. Sowohl gebrauchte als auch ungebrauchte Karten enthalten, sauber chronologisch nach Michel aufbereitet und sortiert. Dabei auch viele bessere Stücke enthalten. Dabei auch ein Ordner Nebengebiete.	☒	1000,—
------	---	---	--------

FLUGPOST/ZEPPELINPOST

Zppelinpost nach Sieger

5775	1912-1937, Sammlung Zeppelinbelege und Karten sowie unfrankierte Ansichtskarten mit entsprechendem Zeppelinmotiv, insgesamt 88 Belege, dabei 12 Belege zur Fahrt ins befreite Rheinland (Sieger 72), die Erhaltung variiert etwas. (Abbildungen siehe Onlinekatalog)	☒	750,—
5776	1928-1937(ca.), interessantes Los mit 28 Briefen und Karten verschiedener Fahrten, dabei u. a. Deutschlandfahrt 1937, Deutschlandfahrt 1939, Olympiafahrt 1936, Fahrt ins befreite Sudetenland, insgesamt gute Erhaltung, da meist einzeln auf Auktionen erworben. (Abbildungen siehe Onlinekatalog)	☒	200,—
5777	1929, Amerikafahrt, Auflieferung Friedrichshafen, 1 Karte mit 2 Reichsmark sowie 2 Briefe mit 4 Reichsmark. 2 Reichsmark vom Unterrand, 1 x 4 Reichsmark vom Oberrand und 1 x 4 Reichsmark aus der linken unteren Bogenecke. Teils leichte Beförderungsspuren.	☒	100,—

Zppelin-Memorabilia

5778	FAHRTBERICHTE des LZ 13 "Hansa" ex laufender Nr. 16 bis 374 von insgesamt 9 Fahrttagen mit Aufstiegen des Luftschiffes aus 1912-1914 mit einer Auswahl an Fahrten aus Potsdam und Hamburg, meist mit zugehöriger Barographenkarte bzw. an Tagen mit mehreren Aufstiegen mit nur einem Barogramm für alle Fahrten an jenem Tag (Abbildungen siehe Onlinekatalog).		1000,—
------	--	--	--------

Katapultpost

5779	1929-1935, Sammlung mit mehr als 80 Briefen und Karten, dabei viele verschiedene Flüge, überwiegend gute Erhaltung, teils aber auch etwas variierend. (Abbildungen siehe Onlinekatalog)	☒	750,—
------	---	---	-------

PROPAGANDA II. WELTKRIEG

Vignetten

5780	Siegelmarken / Verschlussvignetten, umfangreiche Sammlung von ca. 1.700 Stück geordnet nach Behörden und Sachrichtungen sauber eingefalzt in einem Album mit beschrifteten Blankoseiten, sehr saubere Gesamterhaltung, in diesem Umfang sowie sauberem Zustand selten angeboten.	(*)	200,—
------	--	-----	-------

Gedenkblätter

5782	1938-1944. Lot von 8 Gedenkblättern in allen Formaten zu diversen Anlässen. (Abbildungen siehe Onlinekatalog)		100,—
------	---	--	-------

Deutsche Kolonien und Auslandspostämter

5783	Deutsche Post in China - Togo, umfangreiche in den Hauptnummern über weite Strecken komplette Sammlung mit 100 Querformaten, dabei vieles geprüft mit insgesamt Attesten für u. a. China 7 II gestempelt, 5 Pfennig Handstempelaufdruckausgabe, 10 Pfennig Handstempelaufdruckausgabe, 20 Pfennig Handstempelaufdruckausgabe, 80 Pfennig Handstempelaufdruckausgabe ungebraucht, Marianen 1 I ungebraucht, 2 I gestempelt, 5 I gestempelt, 6 I gestempelt, Karolinen 1 I gestempelt, 5 I ungebraucht, 6 I gestempelt und ungebraucht, Kiautschou 2 1/2 Dollar Kaiseryacht in A-Zählung ungebraucht, Marianen 1 I ungebraucht, 2 I gestempelt, 5 I gestempelt, 6 I gestempelt, insgesamt mit Blick auf Qualität zusammengetragenes Objekt, hoher Katalogwert. (Abbildungen siehe Onlinekatalog)	*/**/☉	4500,—
5784	1900-1918. Postfrische, ungebrauchte und gestempelte Sammlung auf Blättern. Über weite Strecken sehr gut besetzt, viele Marken auch bereits geprüft mit zahlreichen Höchstwerten. Auch ein guter Anteil postfrischer Ausgaben dabei. (Abbildungen siehe Onlinekatalog)	**/*/☉	2250,—
5785	1900-1914. Umfangreiche Sammlung der Ganzsachen, teils ergänzt um weitere Belege. Chronologisch gesammelt und über weite Strecken komplett in beiden Erhaltungen, auch viele bessere Stücke wie Türkei P19I mit Attest Jäschke-Lantelme BPP enthalten. (Abbildungen siehe Onlinekatalog)	☒	2000,—
5786	1900-1918. Ungebrauchte und gestempelte Grundstocksammlung auf Vordruckblättern. Dabei auch die ein oder andere bessere Marke. (Abbildungen siehe Onlinekatalog)	*/☉	150,—
5787	1900-1918. Postfrische, ungebrauchte und gestempelte Grundstocksammlung im Vordruckalbum. Sehr lückenhaft besetzt, hier und da aber auch einiges an guten Werten wie China Nr.27 III mit Fotobefund Jäschke-Lantelme BPP oder Türkei 23 II auf Luxusbriefstück.	**/*/☉	100,—

Deutsche Post in China

5788	1900-1990. Postfrischer, ungebrauchter und gestempelter Bestand im mittleren Karton. Auch einiges an Belegen dabei. Fundgrube.	**/*/☉	100,—
5789	1930-1945. Postfrischer, ungebrauchter und gestempelter Bestand Bogen- und Bogenteile im Ordner. Sicherlich absolute Fundgrube. (Abbildungen siehe Onlinekatalog)	**/*/☉	100,—
5790	1920-1980. Postfrischer, ungebrauchter und gestempelter Bestand in 3 Alben. Ab ca. 1920 gut gesammelt mit einer ganzen Reihe von besseren Ausgaben wie Block 2 Kriegsflüchtlinge postfrisch. Im Anschluss noch eine Sammlung Taiwan mit auch besseren Ausgaben.	**/*/☉	100,—
5791	1900-1980. Postfrische, ungebrauchte und gestempelte Sammlung im Steckalbum. Über weite Strecken vor allem zwischen 1930-1950 gut besetzt. Hier auch mit Block 1 (ohne Gummierung) und Block 2 (postfrisch). (Abbildungen siehe Onlinekatalog)	**/*/☉	100,—

Schiffspost

5792	US-SEEPOST aus ca. 1895 - 1936, über 100 Belege der US-Post, Duplex-Stempel mit diversen Nummern und ohne Nummer, Stempel mit oder ohne Namen der Schiffe und Maschinen-Schiffsstempel, dabei die unterschiedlichsten Nummern der US-Schiffe und auch deutscher Schiffe mit US-Postamt auf der Nordatlantik-Route, diverse GSK, GSU, Bildkarten, Einschreiben und viele weitere Besonderheiten, in dieser Reichhaltigkeit selten angeboten (Abbildungen siehe Onlinekatalog)	☒	1000,—
5793	BREMEN - NEW YORK, Seepost-Oval der deutschen Post an Bord der Schiffe, über 120 Belege ausschließlich dieser Route aus ca. 1890 - 1935 in den Varianten mit "Deutsche Seepost" bzw. "Deutsch-Amerikanische Seepost", mit Buchstaben bzw. römischen Ziffern zur Unterscheidung der einzelnen Schiffe, weit überwiegend Post von Passagieren an Bord mit interessanten Texten, oftmals Foto- und Bildkarten der Schiffe, herrliche frühe farbige Lithos, Bordumschläge, auch eine frankierte Speisekarte, GSK und weitere interessante Stücke, in dieser Menge schwerlich wieder zu beschaffende Basis dieser umfangreichen Sammlung (Abbildungen siehe Onlinekatalog)	☒	1000,—
5794	NACHTAXIERUNGEN und NACHPORTO auf Seepost-Belegen, über 30 Briefe und Karten, deutsche und USA-Post, Fehlfrankaturen und völlig unfrankiert aufgegebene Sendungen, diverse Tax-Stempel der deutschen und US-Post mit großer Bandbreite, Portomarken der USA, Portomarken aus Österreich und Schweden, deutsche bar-Nachtaxierungen und viele weitere interessante Stücke, eine weitere Spezialabteilung dieser Sammlung, die nicht so einfach zusammenzutragen ist (Abbildungen siehe Onlinekatalog)	☒	750,—

5795	MISSENT to SEA POST, 26 Belege aus Deutschland, Europa und Aller Welt, alle Stücke sind irrtümlich im falschen Postsack gelandet, einige haben den Weg über den Atlantik und wieder zurück gemacht, dabei Brief aus Ecuador in die USA mit Fehlleitung zum Dampfer Europa, Karte aus Kap Verde via USA, Post aus Holland, Belgien, Frankreich, Österreich, Italien, Spanien, Russland, USA, Bayern und dem Deutschen Reich, fast alle mit Stempel "Missent ..." in diversen Varianten, Formen und Texten und entsprechenden Seepost-Stempeln mit Datum, eine kleine Spezialabteilung dieser großen Sammlung mit viel Postgeschichte (Abbildungen siehe Onlinekatalog)	☒	750,—
5796FP	1816-1871, transatlantischer Schiffsverkehr aus Deutschland nach oder von New York und anderen Städten in den USA nach Deutschland und Europa, 14 meist unfrankierte Briefe, darunter "Prussian closed mail", Transite mit u.a. L3 "America über Bremen Franco", Tax-Stempel New York, frühe gedruckte Warenliste mit Preisen aus 1816 und weitere Firmenpost, interessante Stempel und Transite, vielseitig	☒	500,—
5797	SCHIFFS-STEMPEL, weit über 40 Belege, darunter etwa die Hälfte als Stempel des Zahlmeisters an Bord im Einsatz bei Behandlung von Postsendungen während der Überfahrt, weiterhin auf Post aus USA mit Leitstempel für einzelne Schiffe, fast nur verschiedene Schiffsnamen, auch ein Brief mit Devisenkontrolle und eine Einreisekarte für einen Passagier des Dampfers George Washington "... Coming from ... Non-infected District" zur Abgabe bei der Immigration, sehr vielseitig (Abbildungen siehe Onlinekatalog)	☒	500,—
5798	TRANSIT-STEMPEL der Seepost und weitere Vermerke und Stempel aus der Peripherie der Seepost, weit über 30 Briefe und Karten, dabei deutsche und amerikanische Transite für unterwegs bearbeitete Post aus Deutschland, USA und Europa, seltene R-Stempel von Bord, verspätete Post mit "Too late ..", Suchstempel "Nicht an Bord ..." , mehrere Briefbund-Zettel und weitere interessante Stücke, auch eine Bildermappe mit 6 farbigen Lithos zu den prächtigen Innenräumen des Dampfers Kaiserin Auguste Victoria, Sonder-GSK zum Stapellauf des Dampfers Europa und eine Visitenkarte des Präsidenten des NDL, G. Plate, mit eigenhändiger voller Signatur (Abbildungen siehe Onlinekatalog)	☒	250,—
5799	PAQUEBOT-Stempel aus ca. 1900-1935 auf deutscher und amerikanischer Seepost der Transatlantik-Route, rund 35 Belege meist aus Deutschland und USA mit Stempel oder hs. Vermerken "Paquebot", auch etliche Belege aus England, Irland, Gibraltar, Frankreich, etc., wie so oft mit Fremdentwertungen und interessanter Postgeschichte (Abbildungen siehe Onlinekatalog)	☒	250,—
5800	FREMD-ENTWERTUNGEN auf Schiffspost-Belegen der Nordatlantik Route, zehn Briefe und Karten meist mit Stempel der anderen Postanstalt an Bord, dabei deutsche Post mit US-Seepost Duplex aus 1893 und 1897 mit zwei GSK Krone/Adler, Brief aus Dezember 1923 mit Korbdeckel-Marken und Brief aus 1930, US-Post mit deutschen Seepost-Oval und K2 ab 1912 mit GSK und Bildkarten sowie ein Brief aus KANADA 1928, unerkant bearbeitet mit deutschem Bordstempel des Dampfers STUTTGART (Abbildungen siehe Onlinekatalog)	☒	200,—
5801	DSP LINIE NEW YORK, der erste verwendete Seepost-K1 mit teils verschiedenen Buchstaben auf 13 Briefen und GSK Pfennig bzw. Krone/Adler, meist aus 1889-1890, dabei Karte mit violetter Stempelfarbe und seltene Buchstaben zur Unterscheidung der einzelnen Schiffe, alle mit determinierten Namen der Schiffe (Abbildungen siehe Onlinekatalog)	☒	200,—
5802	Ab ca. 1960 bis nach 2000, mit viel Liebe und Zeitaufwand zusammengetragene Slg. der Personenschiffahrt in 16 Ordnern. Neben den Belegen (meist mit Cachet- und/oder Paquetbot-Stempeln) sind auch etl. Ansichtskarten und Echtfotos sowie sonst. Begleitmaterial vorhanden	☒	100,—

GEBIETE 1914-1935

Deutsche Nebengebiete

5803	1900-1959. Ungebrauchte und gestempelte Sammlung in 2 Vordruckalbum. Über Kolonien bis Besatzung 2. Weltkrieg deckt die Sammlung alles ab. Es fehlen die großen Spitzen, in der Breite jedoch gut gesammelt.	*/☉	300,—
5804	1914-1945. Postfrische, ungebrauchte und gestempelte Sammlung im Album. Streckenweise gut besetzt, dabei einige bessere Ausgaben des Saargebietes mit Nr.144-50, Theresienstadt Zulassungsmarke geprüft Gilbert, gutem Teil Feldpostmarken mit Tunismarke usw. (Abbildungen siehe Onlinekatalog)	**/*/☉	300,—
5805	1914-1920. Überwiegend ungebraucht und gestempelt geführte Sammlung auf Vordruckblättern. Über weite Strecken sehr gut besetzt. (Abbildungen siehe Onlinekatalog)	*/☉	100,—
5806	1900-1945. Postfrischer, ungebrauchter und gestempelter Bestand im mittelgroßen Karton. Hierbei vor allem Besatzung 2. Wk und Kolonien noch gut besetzt.	**/*/☉	100,—
5807	1914-1945. Postfrischer, ungebrauchter und gestempelter Bestand in 3 Alben. Mit einem gut besetzten Saar-Teil mit auch besseren Sätzen.	**/*/☉	100,—

Deutsche Besetzung im 1. Weltkrieg

5808	1914-1918, kleine saubere Sammlung mit auch ein paar besseren Ausgaben sowie Przedbörz 1, 2 gest., die ungebrauchten oft postfrisch. Bessere Farben und Typen nur gerechnet, wenn geprüft. Dazu ein kpl. gefalteter Bogen Belgien Nr. 3, Mi. über 1.400.-	**/*/☉	100,—
------	---	--------	-------

Belgien

5809	1914-1918. Postfrische, ungebrauchte und gestempelte Sammlung in 2 Alben. Sehr gut aufbereitet und spezialisiert gesammelt, dabei auch einiges geprüft.	**/*/☉	400,—
------	---	--------	-------

Deutsche Post in Polen

5810	1914 - 1918, Stadtpostausgaben mit Warschau, Sosnowice, Zarki etc., sauber auf Blankoseiten im Album, dabei u. a. Zarki 1/9 ** geprüft Jungjohann BPP, 7/9 gestempelt mit Fotoattest Petriuk PZF, dabei auch diverse Belege, Mi. ca. 8.000.- (Abbildungen siehe Onlinekatalog)	**/*/☉	800,—
5811	1914 - 1918, umfangreiche in allen Erhaltungen geführte Sammlung auf Blankoseiten im Rindbinder mit Schuber, dabei Farbnuancen, Stempeln, Varianten, diverse Belege, einiges geprüft BPP mit diversen Fotobefunden, Mi. über 3.900.- (Abbildungen siehe Onlinekatalog)	**/☉	400,—

Abstimmungsgebiete

5812	1920-1922, gestempelte Slg. auf Leuchtturm-Vordruckblättern mit u.a. Marienwerder Nr. 20 (poln. Signatur mit Feldbestimmung "8"), desw. Oberschlesien fast kpl. etc.	☉	100,—
------	--	---	-------

Internetbesichtigung:

Unter www.reinhardfischerauktionen.de

finden Sie auch Fotos sämtlicher Seiten von insgesamt 333 Sammellosen.

Die entsprechenden Lose sind im Beschreibungstext gekennzeichnet.

Danzig			
5814	1920-1939. Postfrische, ungebrauchte und gestempelte Sammlung auf Blättern. Ohne Großen Innendienst, ansonsten gut besetzt und über weitere Strecken komplett. Einiges auch bereits geprüft. (Abbildungen siehe Onlinekatalog)	**/*/☉	800,—
5815	1920-1939. Überwiegend ungebraucht und gestempelt, vereinzelt auch postfrisch geführte Sammlung auf Vordruckblättern. In den Hauptnummern nach Vordruck komplett mit u.a.großer Innendienst signiert Stolow bzw. geprüft Kniep BPP. (Abbildungen siehe Onlinekatalog)	**/*/☉	500,—
5816	1920-1938. Gestempelte Sammlung im Leuchtturm-Vordruckalbum. Bis auf den großen Innendienst in den Hauptnummern offensichtlich komplett, davon viele Ausgaben BPP geprüft. (Abbildungen siehe Onlinekatalog)	☉	400,—
5817	1920-1938. Postfrische und etwas ungebraucht geführte Sammlung auf Vordruckblättern. Bis auf den großen Innendienst offensichtlich komplett mit vielen besseren Ausgaben. Einiges auch BPP geprüft. (Abbildungen siehe Onlinekatalog)	**/*	400,—
5818	DAPOSTA-Blockpaar, 17 Sätze mit Sonderstempel und Original-Gummierung, Mi. 850.-	Bl. 1/2(17) ☉	100,—
5819	1937, Engros-Lot DAPOSTA-Blockpaar mit 23 mal Bl.1 SSt./Esst. (noch mit Gummierung) sowie 8 mal Bl. 2 postfrisch, tadellose Erhaltung, für bill. Farbe Mi. 700.-	**/☉	100,—
Danzig Ganzsachen			
5820	1918-1939. Umfangreiche Sammlung der Ganzsachen im Ordner. Chronologisch sortiert und gerade auch im Bereich der Bildpostkarten stärker spezialisiert. Auch bessere Stücke wie Ausgaben zum Esperanto-Kongress teils mehrfach vorhanden. (Abbildungen siehe Onlinekatalog)	*/☉	750,—
Memel			
5821	1920-1938. Postfrische und ungebrauchte Sammlung im Leuchtturm-Vordruckalbum. Nach Vordruck fast komplett mit vielen besseren Ausgaben bis hin zum Grünaufdruck. Teils auch leicht spezialisiert mit einigen Besonderheiten und geprüften Werten. (Abbildungen siehe Onlinekatalog)	**/*	300,—
5822	1920-1923, gestempelte Sammlung auf Leuchtturmseiten, die Mandatsausgaben bis auf wenige Werte komplett, die litauische Besetzung mit guten Werten, einiges geprüft. (Abbildungen siehe Onlinekatalog)	☉	200,—
5823	1920-1938. Gestempelte Sammlung im Lindner-Vordruckalbum. Über weite Strecken gut besetzt und etwas spezialisiert mit auch einigem an BPP geprüften Werten. (Abbildungen siehe Onlinekatalog)	☉	200,—
5824	1920-1939. Ungebrauchte und gestempelte Sammlung auf Blättern. Nach Vordruck offensichtlich komplett.	*/☉	100,—
Saargebiet			
5825	1947-1959. Postfrische, nach Vordruck komplette Sammlung mi Urdrucksatz Fotoattest Ney BPP "echtund einwandfrei" und den beiden Blöcken. Diese ebenfalls mit Fotoattest Ney BPP "echt....und einwandfrei". (Abbildungen siehe Onlinekatalog) . . .	**	1200,—
5826	1947-1959. Postfrische, nach Vordruck komplette Sammlung mi Urdrucksatz Fotoattest Ney BPP "echtund einwandfrei" und den beiden Blöcken sowie Europarat aus der rechten unteren Bogenecke. (Abbildungen siehe Onlinekatalog)	**	1000,—
5827	1947-1959, in postfrischer und gestempelter Erhaltung gesammelte Sammlung im Leuchtturm-Vordruckalbum, dabei u. a. postfrischer Urdrucksatz mit Fotoattest Christine Ney VP "einwandfrei", Hochwasserblockpaar ungebraucht, bei den gestempelten Werten einiges was einer aktuellen Prüfung nicht mehr standhält und von uns nicht im Ausrufpreis berücksichtigt wurde (u. a. gestempelte Urdruckwerte, gestempeltes Hochwasserblockpaar), im Anhang Dienstmarken sowie OPD Ausgaben. (Abbildungen siehe Onlinekatalog)	**/*/☉	750,—
5828	1920-1935, postfrisch/ungebraucht sowie gestempelt geführte Sammlung im Vordruckalbum, dabei Mi.-Nr. 18/31 postfrisch/ungebraucht geprüft BPP, 18/31 gestempelt geprüft BPP, Volkshilfesätze teils geprüft BPP, dabei auch einige fragliche Stücke wie z. B. gestempelte Mi.-Nr. 134 (von uns im Ausruf nicht berücksichtigt), bitte aufgrund der bekannten Stempelproblematik genau besichtigen. Entsprechend günstig geschätzt. (Abbildungen siehe Onlinekatalog)	*/**/☉	750,—
5829	1918-1959. Kleiner Belegbestand nur besserer Stücke, die meisten mit beiliegend Attesten oder Befunden. U.a. Nr.18-31 als Satzbrief. Die meisten Stücke wurden einzeln auf Auktionen erworben. (Abbildungen siehe Onlinekatalog)	☒	750,—
5830	1947-1959, postfrische, bis auf den sog. Urdruck-Satz (Mi.-Nr. 226 - 238 I) in den Hauptnummern komplette Sammlung mit Hochwasser-Blockpaar (Mi.-Nr. Bl. 1/2) und Dienstmarken.	**	500,—
5831	1918-1935. Umfangreiche Sammlung der Ganzsachen in 2 schmalen Mappen. Gut besetzt, vor allem die ersten Postanweisungen mit besseren Stücken wie Nr.A11 mit Fotoattest Braun BPP ("ungebraucht...einwandfrei") (Abbildungen siehe Onlinekatalog)	☒	300,—
5832	1945-1959. Postfrische Sammlung im Vordruckalbum. In den Hauptnummern komplett mit Attesten Ney BPP für beide Blöcke ("echt...einwandfrei"). (Abbildungen siehe Onlinekatalog)	**	300,—
5833	1947-1959, reichhaltiger Lagerbestand in allen drei Erhaltungen mit auch besseren Ausgaben, sauber sortiert, der Michelwert liegt irgendwo zwischen 4.000.- bis 7.000.- (je nachdem wie man die gestempelten rechnet) (Abbildungen siehe Onlinekatalog)	**/*/☉	250,—
5834	1920-1959, chronologisch sortierter Lagerbestand in 32 Seiten Einsteckbuch, ab Germania "Saare", letztere Jahre vielfach vorhanden, hoher Katalogwert!! (Abbildungen siehe Onlinekatalog)	*/**/☉	250,—
5835	1920-1935. Überwiegend ungebraucht und gestempelt, vereinzelt auch postfrisch geführte Sammlung auf Vordruckblättern. Offensichtlich in den Hauptnummern komplett, Nr.30 signiert Dr.Dub, Nr.134 ungebraucht vorhanden. (Abbildungen siehe Onlinekatalog)	**/*/☉	200,—
5836	1949-1959. Postfrische, in den Hauptnummern komplette Sammlung auf Vordruckblättern. Ein paar der besseren Ausgaben auch vom Rand. (Abbildungen siehe Onlinekatalog)	**	200,—
5837	1947-1959. Postfrische, in den Hauptnummern offensichtlich komplette Sammlung im Vordruckalbum. (Abbildungen siehe Onlinekatalog)	**	200,—
5838	1946-1959. Postfrische, in den Hauptnummern komplette Sammlung im Vordruckalbum.	**	200,—
5839	1922-1934, Slg. von 77 verschiedenen Platten- und Aufdruckfehlern nur der Landschafts-Sätze ab Nr.71 inkl. der Dienstmarken. Alle gekennzeichnet und bei der stichprobenartigen Kontrolle auch alles korrekt bestimmt, Mi. 2.340.- (Abbildungen siehe Onlinekatalog)	☉	120,—
Deutsche Besetzung im II. Weltkrieg			
5840	1939 - 1945, zweibändige Sammlung in Safe-Alben, dabei u. a. Böhmen und Mähren mit Z1 und Z1U ** geprüft Gilbert bzw. Dr. Dub, Laibach ** komplett, Mazedonien 1/8 **, Luga I/V ** geprüft Krischke, reichhaltig Legionsausgaben, Mi. insgesamt über 16.000.- (Abbildungen siehe Onlinekatalog)	**/☉	1000,—
5841	1939-1944. Überwiegend ungebraucht und gestempelt, weniger postfrisch geführte Sammlung auf Blättern. Über weite Strecken gut besetzt mit u.a. Montenegro Nr.29-34 gestempelt mit Fotobefunden Kleymann. (Abbildungen siehe Onlinekatalog) . .	**/*/☉	750,—
5842	1939-1944. Postfrische Sammlung aus Abo-Bezug im Vordruckalbum. Streckenweise gut besetzt mit Laibach komplett, Serbien Block 1 und 2 etc. (Abbildungen siehe Onlinekatalog)	**	600,—
5843	1939-1945. Umfangreiche Sammlung der Ganzsachen in 2 Ordnern. Mit vielen besseren Stücken u.a.Kotor, Laibach, Serbien und Sudetenland, vereinzelt auch geprüft. (Abbildungen siehe Onlinekatalog)	☒	500,—
5844	1939-1944. Postfrische, vereinzelt auch ungebrauchte Sammlung im Vordruckalbum. Streckenweise gut besetzt mit u.a. Theresienstadt Zulassungsmarke vom Oberrand geprüft Gilbert, Laibach Nr.1-44, Serbien Nr.1-45 etc. (Abbildungen siehe Onlinekatalog)	**/*	400,—
5845	1939-1945, gemischte Partie auf Blättern und Steckkarten. Neben Standardmaterial auch Besonderheiten, ungereimtes, GG-Ränder usw.; dazu ein Buch Böhmen u. Mähren mit auch tfs. speziellem.	**/*/☉	150,—
5846	WARTHELAND, Turek, Rawitsch, Mogilno, Obernik, Ostrowa (Landkreise), sehr stark detailliert nach Stempeln und Besonderheiten ausgearbeitete Sammlung auf selbst gestalteten Blättern im Album. (Abbildungen siehe Onlinekatalog)	☒	100,—

Sudetenland

5847	WESTPREUSSEN, Stadtkreise und Landkreise Berent, Dirschau, sehr stark detailliert nach Stempeln und Besonderheiten ausgearbeitete Sammlung auf selbst gestalteten Blättern im Album. (Abbildungen siehe Onlinekatalog)	☒	100,—
5848	OBERSCHLESILIEN, Litzmannstadt, Kalisch (Landkreise), sehr stark detailliert nach Stempeln und Besonderheiten ausgearbeitete Sammlung auf selbst gestalteten Blättern im Album. (Abbildungen siehe Onlinekatalog)	☒	100,—
5849	BÖHMEN und MÄHREN & GENERALGOUVERNEMENT, chronologisch sortierter Lagerbestand im Einsteckbuch, einige Ausgaben mehrfach vorhanden.	**/*⊙	100,—

Sudetenland

5850	1938, Sammlung mit u. a. Rumburg 22 ungebraucht Fotoattest Brunel BPP "einwandfrei", diverse signierte Werte Reichenberg bzw. Mafersdorf, sowie etwas Mährisch-Ostrau. (Abbildungen siehe Onlinekatalog)	**/*⊙	200,—
5851	Böhmisch-Leipa (Landkreis), sehr stark detailliert nach Stempeln und Besonderheiten ausgearbeitete Sammlung auf selbst gestalteten Blättern im Album. (Abbildungen siehe Onlinekatalog)	☒	150,—
5852	Znaim (Landkreis), sehr stark detailliert nach Stempeln und Besonderheiten ausgearbeitete Sammlung auf selbst gestalteten Blättern im Album. (Abbildungen siehe Onlinekatalog)	☒	150,—
5853	Aussig (Landkreis), sehr stark detailliert nach Stempeln und Besonderheiten ausgearbeitete Sammlung auf selbst gestalteten Blättern im Album. (Abbildungen siehe Onlinekatalog)	☒	100,—
5854	Römerstadt (Landkreis), sehr stark detailliert nach Stempeln und Besonderheiten ausgearbeitete Sammlung auf selbst gestalteten Blättern im Album. (Abbildungen siehe Onlinekatalog)	☒	100,—
5855	Nikolsburg (Landkreis), sehr stark detailliert nach Stempeln und Besonderheiten ausgearbeitete Sammlung auf selbst gestalteten Blättern im Album. (Abbildungen siehe Onlinekatalog)	☒	100,—

Sudetenland Notstempel

5856	1938/39, 25 Belege mit Not- und Befreiungsstempel des Sudetenlandes, dabei Vor- und Mittläuferbelege des Protektorates mit CSR-Frankatur, teils als Mischfrankaturen mit Marken des Reiches, Feldpost, Auslandspost etc., überwiegend Bedarfspost (Abbildungen siehe Onlinekatalog)	☒	150,—
------	---	---	-------

Böhmen & Mähren

5857	1939-1945. Umfangreicher Belegbestand in 8 Alben und 2 Kartons. Sehr spezialisiert nach Stempeln und Verwendungsformen gesammelt. Fundgrube. (Abbildungen siehe Onlinekatalog)	☒	1000,—
5858	1939-1944, komplette Sammlung inkl. einer tadellosen Theresienstadt (kleine Signatur) auf alten Safe-Blättern. (Abbildungen siehe Onlinekatalog)	**	200,—
5859	1939-1945, postfrische Spezial-Slg. mit u.a. Nr. 12 und 15 Platten-Nr. (gepr. Mahr BPP), Nr. 18 LW, allen Platten-Nr. der Landschaftsserie je im Viererblock (diese allein ca. 400.- Michel), Leerfelder, Plattensternchen, Zusammendrucke usw.	**	100,—
5860	1939 - 1945, in den Hauptnummern komplette postfrische und gestempelte Sammlung inkl. Dienst- und Portomarken, Mi.-Nr. 1/19 auf zwei Briefen mit Fotobefunden Paetow BPP. (Abbildungen siehe Onlinekatalog)	**/*⊙	80,—

Elsaß

5861	1940-1944. Postfrische, etwas ungebraucht und gestempelt geführte Sammlung. Mit einigen interessanten Belegen ergänzt. (Abbildungen siehe Onlinekatalog)	**/*⊙	100,—
------	--	-------	-------

Generalgouvernement

5862	1939 - 1944, in den Hauptnummern je in postfrisch und gestempelt komplette Sammlung inklusive Dienstmarken, sauber auf Steckseiten.	**/*⊙	80,—
------	---	-------	------

Jersey

5863	1941/43, Lot mit Nr. 1-8 kpl. postfrisch und gest., dazu Nr. 3-8 auf Satz-R-Brief sowie nochmal als FDC auf drei Umschlägen. Angefügt ein Umschlag mit MiF Guernsey Halbierung II mit Nr. 2	**/*⊙☒	70,—
------	---	--------	------

Laibach

5864	1944 - 1945, postfrische in den Hauptnummern komplette Sammlung inkl. Portomarken, tadellose Erhaltung, unsigniert, Fotoattest Robert Brunel VP "Die Erhaltung ist einwandfrei.", Mi. 2.530.- (Abbildungen siehe Onlinekatalog) (Abbildungen siehe Onlinekatalog)	1/60,P1/9 **	600,—
5865	1944 - 1945, postfrische in den Hauptnummern komplette Sammlung inkl. Portomarken, tadellose Erhaltung, unsigniert, Mi. 2.530.- (Abbildungen siehe Onlinekatalog)	**	500,—

Serbien

5866	1941 - 1943, in den Hauptnummern komplette, in der Regel in postfrischer Erhaltung, geführte Sammlung, dabei auch Dienst- und Portomarken sowie alle vier Blockausgaben, Mi. ca. 2.300.- (Abbildungen siehe Onlinekatalog)	**	500,—
5867	1941-1944. Überwiegend postfrische Sammlung im Vordruckalbum mit allen 4 Blocks und weiteren guten Ausgaben. (Abbildungen siehe Onlinekatalog)	**/*	400,—

Feldpostmarken

5868	1942-1945, in allen Erhaltungen geführte Sammlung auf altem Schaubek-Vordrucktext, dabei u. a. Mi.-Nr. 5a ungebraucht, 7 A gestempelt, 7 B ungebraucht mit Fotoattest Hanfried Müller BPP, 8 A gestempelt auf Briefstück mit Fotoattest Petry BPP, 12 IV postfrisch geprüft Rungas BPP und Pickenpack, 13 a ungebraucht ohne Gummierung - wie verausgabt, übliche Erhaltung. (Abbildungen siehe Onlinekatalog)	**/*⊙	1000,—
5869	1943-1944, Partie Feldpostmarken ungebraucht/postfrisch und gestempelt, dabei einige geprüft Petry BPP mit sechs Fotobefunden für u. a. 5 a (2), 11, 13 b, ebenso sind Fälschungen enthalten, die entsprechend signiert sind. (Abbildungen siehe Onlinekatalog)	**/*⊙	200,—

Lokalausgaben

5870	1945-1946, umfangreiche in allen Erhaltungen geführte Sammlung auf Vordrucktext, dabei etliches (alt)geprüft oder teils mit Fotoattest, bitte aufgrund der bekannten Problematik eingehend besichtigen. (Abbildungen siehe Onlinekatalog)	**/*⊙	1200,—
------	---	-------	--------

Löbau

5871	1945, Partie von 8 verschiedentlich frankierten, portogerechten Belegen. Vorweg: alle sind geprüft Zierer BPP, aber nachzeitigem Kenntnisstand handelt es sich um Neudrucke mit rückdatierten Stempeln. Dabei Stücke, die einst hoch im Michel notierten wie z. B. Zusammendrucke der "Hitler"-Serie usw. (Abbildungen siehe Onlinekatalog)	☒	100,—
------	---	---	-------

Deutschland nach 1945

5872	1945-1949. Postfrische, vereinzelt ungebrauchte, und gestempelte Sammlung im Album mit aller Zonen. SBZ sehr gut besetzt mit Poschta, Block 1x und Block 2 t postfrisch mit Attesten Jasch BPP. Französische Zone mit Konstanz II usw. (Abbildungen siehe Onlinekatalog)	**/*⊙	750,—
5873	1945-1959. Postfrische, ungebrauchte und gestempelte Sammlung der Zonen und Saar. Über weite Strecken komplett, vereinzelt auch geprüft wie SBZ Block 2t mit Attest Ströh. (Abbildungen siehe Onlinekatalog)	**/*⊙	500,—

5874	1945-2008. Postfrischer, ungebrauchter und gestempelter Bestand in 4 Standardkartons bestehend aus einer mehreren Sammlungen und Beständen. Daneben auch etwas Berlin und Zonen vorhanden. Posthornsatz ungebraucht enthalten. Der Anteil der postgültigen Nominale beläuft sich auf rd. 780.- Euro.	**/*/⊙	400,—
5875	1945-1970. Postfrischer, ungebrauchter und gestempelter Bestand in mehreren Alben im Standardkarton. Meist quer durch alle Zonengebiete gesammelt mit vielen guten Ausgaben, teils auch in Einheiten. Auch ein guter Bestand Bundesrepublik aus den Anfangsjahren vorhanden. Enthaltene Hochwasserhilfe Blockpaar leider mit Lagerschaden.	**/*/⊙	400,—
5876	1900-1960. Postfrischer, ungebrauchter und gestempelter Bestand in Steckalben im Standardkarton. Dabei guter Teil Zonen mit einigen besseren Blocks SBZ.	**/*/⊙	300,—
5877	1945-2000. Postfrische, ungebrauchte und gestempelte Sammlung in Vordruckalben ab Zonen, über Saar, Bundesrepublik, DDR und Berlin. Über weite Strecken gut besetzt mit guten Werten.	**/*/⊙	300,—
5878	1949-1970. Ungebraucht und gestempelt, meist doppelt geführte Sammlung in Vordruckalben. Mit allen guten Anfangsausgaben wie Posthorn-Satz und Berlin Block 1, ergänzt um Zonen- und Lokalausgaben.	*/⊙	250,—
5879	1945-1949, Steckkarten-Partie mit meist Besonderheiten aus allen Besatzungszonen. Dabei Plattenfehler (auch bessere) und andere Spezialitäten wie z.B. SBZ Nr. 43 BIUs im waagrechten Randpaar gestempelt, Nr. 198 y mit klarer Borkengummierung und Plattenfehler III postfrisch usw., Michelwert soweit rechenbar über 3.400.-	**/*/⊙	200,—
5880	ZONEN, 1945 - 1949, gut bestückte Sammlung im Lindner Falzlosvordruck, ab Kontrollrat über Bizone, Franz. Zone und SBZ, wenig Lücken, dazu Dubletten in 3 dickeren, großen, vollen Einsteckalben.	*/**/⊙	200,—
5881	1948-1980. Postfrischer, ungebrauchter und gestempelter Bestand an Teilsammlungen im Standardkarton. Dabei gute Sammlung Berlin mit vielen Anfangsausgaben u.a. 1 Mark Rotaufdruck geprüft Schlegel BPP.	**/*/⊙	200,—
5882	1945-1960. Umfangreiche Sammlung Ganzsachen aller Zonengebiete im Standardkarton. Meist sauber in Alben angelegt. Hierin auch bessere Stücke wie SBZ 8b mit Attest Jasch BPP: Dazu auch noch ein Teil DDR-Ganzsachen bis in die 60er Jahre.	⊠	200,—
5883	1945-1959. Postfrische Sammlung aller Zonenausgaben ohne SBZ, dafür jedoch guter Teil Saarland. Französische Zone in den Hauptnummern offensichtlich komplett.	**	200,—
5884	1945-1949. Postfrische, vereinzelt auch ungebrauchte Sammlung aller Zonen ohne SBZ. In den Hauptnummern über weite Strecken komplett. (Abbildungen siehe Onlinekatalog)	**/*	150,—
5885	1945-1948, Partie mit über 50 Belegen aller Zonen. Dabei 10-fach-Frankaturen, Zensur, zonenübergreifende Mischfrankaturen usw.	⊠	100,—
5886	1945-1949, kleiner Karton mit verschiedenartigem Material, u.a. ein Doublettenbuch Bizone ab AM-Post bis Bauten, Steckkarten mit auch einigen Besonderheiten, Tüten usw.	**/*/⊙	100,—
5887	1945-1949, Steckkarten-Partie aller Zonen und etwas Lokalausgaben mit oft speziellem, einigen geprüften SBZ Bez.-Handstempeln usw.	**/*/⊙	100,—
5888	1945-2000. Postfrischer, ungebrauchter und gestempelter Bestand im Standardkarton. Sehr durchwachsene Erhaltung, allerdings schon auch noch gutes Material enthalten. Dabei auch 3 Alben mit Zonenausgaben.	**/*/⊙	100,—
5889	1945-1949, ungebrauchte und gestempelte Sammlung aller Westzonen und der allgemeinen Ausgaben. Über weite Strecken gut besetzt, auch einige bessere Ausgaben wie Bizone Block 1 (2x) sowie einiges andere dabei. (Abbildungen siehe Onlinekatalog)	**/*/⊙	100,—
5890	1945-1949. Postfrische, ungebrauchte und gestempelte Sammlung aller Zonenausgaben in 3 Bänden. Vor allem Bizone Bauten gut besetzt.	**/*/⊙	100,—
5891	1949-2000. Postfrischer, ungebrauchter und gestempelter Bestand in 2 Standardkartons mit einigen besseren Ausgaben aus den 50er Jahren.	**/*/⊙	100,—

Alliierte Besetzung

5894	1945-1949. Postfrischer, ungebrauchter und gestempelter Bestand an Lager-/Sammlungsbeständen aller Zonen sowie der Lokalausgaben. Auch einige bessere Ausgaben vorhanden.	**/*/⊙	150,—
------	---	--------	-------

SBZ/DDR

5895	1945-1990, Schachtel mit einer bunten Mischung alt/neu inkl. div. interess. und tfs. besserer Belege ab SBZ mit u.a. einigen Bezirkshandstempel, desw. gelaufene Antwort-Ganzsachen, frankierte ZKD/ZU-Briefe etc.	⊠	100,—
------	--	---	-------

SBZ

5896	1945 - 1945, gestempelte und gut besetzte Sammlung auf altem Kabe-Vordrucktext, dabei u. a. Potschta, Mi.-Nr. 80ax Fotoat- test Ströh, Bl. 2x mit Fotoat- test Ströh BPP, Bl. 4ay Fotoat- test Herpichböhm BPP, außerdem Wasserzeichenvarianten und Typen, 166/81 Bezirkshandstempelsatz auf Briefstücken geprüft Dr. Böheim BPP, hoher Katalogwert, bitte eingehend besichtigen. (Abbildungen siehe Onlinekatalog)	⊙/△	1200,—
5897	1945-1949. Postfrische Sammlung im Sieger-Vordruckalbum. Sehr gut besetzt mit u.a. 2 x Poschta, davon 1 mit Attest Ströh BPP. Blöcke 1t, 1x, 2x, 4ay ebenfalls mit Attesten Ströh BPP. (Abbildungen siehe Onlinekatalog)	**	1000,—
5898	1945-1960. Postfrische und ungebrauchte Sammlung im Vordruckalbum. Über weite Strecken komplett Nr.Nr.43Ac (Attest Drahn), 2 x Block 2 und vielen weiteren guten Ausgaben. Teils auch etwas spezialisiert gesammelt mit Zusammendrucken und Postmeisterentrennungen. (Abbildungen siehe Onlinekatalog)	**/*	500,—
5899	1946 - 1949, Partie mit 152 Briefen, Karten, Ganzsachen, Gedenkblätter, alles einzeln in Hülle, Mi überschlägig 4.250.- Euro	⊠ S	450,—
5900	1945-1949. Postfrisch, ungebraucht und gestempelt geführte Sammlung im Vordruckalbum. Teils etwas stärker nach Farben und Plattenfehlern spezialisiert. Über weite Strecken sehr gut gesammelt und auch bereits einiges geprüft wie Nr.150/55 postfrisch vom Rand, Block 1x, Block 5 X/Y und Block 4. Alle mit Attesten Ströh bzw. Nagler. Fundgrube. (Abbildungen siehe Onlinekatalog)	**/*/⊙	400,—
5901	1945-1945, sehr gut gefülltes Lagerbuch mit postfrischen, etwas ungebrauchten sowie gestempelten Ausgaben aller Provinzen mit viel Dauermarken inkl. X/Y usw.	**/*/⊙	200,—
5902	Mi.-Nr. 29 - 40, 35 verschiedene, postfrische Werte, überwiegend BPP geprüft, dabei u. a. Mi.-Nr. 29xb, 32xb, 33xc, 36xb, Mi. ca. 2.000.- (Abbildungen siehe Onlinekatalog)	**	170,—
5903	1945 - 1949. Postfrische und gestempelte Sammlung auf Vordruckblättern. Recht interessant mit einigen besseren Ausgaben. Katalogwert grob geschätzt rd. 2.500.- (Abbildungen siehe Onlinekatalog)	**/⊙	150,—
5904	1945-1949. Postfrischer, ungebrauchter und gestempelter Bestand in Alben im Standardkarton. Mehrere Teilsammlungen und Lagerbestände enthalten, dabei auch einiges geprüft. Fundgrube.	**/*/⊙	150,—
5905	Thüringen 1946, Block 3 A/B und Block 4 je mit fraglichen Stempeln aus Erfurt	⊙	140,—
5906	1948, Allgemeine Ausgaben, postfrische, teils spezialisierte Sammlung auf Schaubek-Blättern. (Abbildungen siehe Onlinekatalog)	**	100,—
5907	1945/46, Ost- und Westsachsen ohne "Potschta" jeweils komplett inklusive Mi.-Nr. 80X zuzüglich einiger Untersorten auf Leuchtturm-SF-Blättern. Ungeprüft und entsprechender Ausruf, Mi. bei Stempel-Echtheit = 1.900.-	⊙	100,—
5908	1945/46, Meckl.-Vorpommern komplett inklusive diversen Untersorten aus der 1. Serie, 23-25 a/b und 29-36 x auf Leuchtturm-SF-Blättern, Stempel ungeprüft, Mi. bei Stempelenchtheit = 1.850.-	⊙	100,—
5909	1948, Bezirkshandstempel, kleine Lagerpartie mit über 140 Stück, meist postfrisch und gestempelt, etwas ungebraucht. Dabei auch einige signierte bzw. BPP-geprüfte Stücke sowie Oberländer	**/*/⊙	100,—

DDR

5910	Spendenmarken mit Frankaturkraft, Mi.-Nr. 1/2, Engrospartie von 164 postfrischen Sätzen in Bogen, Bogenteilen, tadellos, Mi. 5.800.-	**	800,—
------	--	----	-------

5911	1949-1965 (ca.). Postfrischer und gestempelter Bestand im Steckbuch. Nur bessere Ausgaben, hier vor allem auch viele Blocks, in meist größerer Stückzahl vorhanden. Es finden sich alleine 54 Marx-Blocks und über 30 Debra-Blocks im Bestand. (Abbildungen siehe Onlinekatalog)	**/☉	750,—
5912	1949 - 1990, umfangreicher Dublettenbestand in ca. 35 großen Einsteckbüchern, dabei zahlreiche Satz - und Blockausgaben, Kleinbogen, Dienstmarken, etc., enormer Katalogwert, Fundgrube!	*/**/☉	500,—
5913	1949-1959. Postfrischer und gestempelter Lagerbestand im dicken Steckbuch. Postfrisch meist per 2, gestempelt per 3 geführt. Viele der entscheidenden Ausgaben wie Dt.Chinesische Freundschaft postfrisch oder 25er Köpfe BPP geprüft. (Abbildungen siehe Onlinekatalog)	**/☉	500,—
5914	1949-1959. Postfrischer, wenig ungebrauchter und gestempelter Lagerbestand im dicken Steckbuch. Postfrisch/ungebraucht meist per 4, gestempelt per 5 geführt. Auch einiges an BPP geprüften Ausgaben enthalten. (Abbildungen siehe Onlinekatalog)	**/*/☉	500,—
5915	1949/90, komplette postfrische Sammlung in 9 weinroten Lindner-Vordruckalben mit Schuber in tadelloser Erhaltung, dazu 5 Alben mit Dubletten, dabei u.a. 40 Blocks "Briefmarkenausstellung" 1954, Engels-Block mehrfach, Rollenmarken, Zusammendrucke, Dienst- und ZKD-Marken, Briefe etc.	**	400,—
5916	1949 - 1990, ungebraucht/postfrische und gestempelte Sammlung in 7 Schaubeck-Vordruckalben, die Sammlung ist in den Hauptnummern komplett, die besseren Ausgaben und Blocks sind oftmals mehrfach vorhanden, des Weiteren Dienst- u. ZKD-Marken und ein umfangreicher Posten Belege/FDC	*/**/☉	400,—
5917	1949-1955, gut geführtes und insgesamt gesehen sauberes Lager in zwei schmalen Steckbüchern. Bei der "DCF" einige ungebrauchte enthalten, sonst quasi nur postfrisch und gestempelt (immer billigste Stpl. gerechnet). Dabei auch Blocks und ein guter Teil Blockeinzelmarken ab "Marx", wertmäßig mehr postfrisch (ca. 60%), Mi. über 11.000.-	**/☉	400,—
5918	1949-1960. Postfrischer, ungebrauchter und gestempelter Bestand in 3 Standardkartons. Meist Sammlungen und Lagerbücher die nur bis ca.1960 geführt wurden. Dabei noch sehr viele, auch gute Ausgaben, vorhanden.	**/*/☉	400,—
5919	1949-1990. Gestempelte, oftmals doppelt geführte Sammlung und ergänzt um umfangreichen Teil Briefe. In den Hauptnummern offensichtlich komplett. Viele bessere Ausgaben der 50er Jahre zusätzlich auf Beleg gesammelt (inklusive Marx-Blocks). Zusätzlich Jahrbücher und ein Blockbestand mit noch einmal Marx-Blöcken und SBZ Block 6.	☉/✉	300,—
5920	1949-1965 (ca.). Postfrischer und gestempelter Bestand in 2 dünnen Alben. Nur bessere Ausgaben und Besonderheiten mit u.a.6 x 805 B Eiferstreifen und vieles an Blöcken. (Abbildungen siehe Onlinekatalog)	**/☉	300,—
5921	1949 - 1990, augenscheinlich komplette gestempelte Sammlung auf Vordrucktext in vier Leuchtturm-Klemmbindern.	☉	300,—
5922	1949-1990. Postfrische, in den Hauptnummern komplette Sammlung mit allen guten Anfangswerten in 3 Vordruckalben aus Sieger-Abo.	**	250,—
5923	1949 - 2000, nach Leuchtturm Falzlosvordruck Vordruck, in den Hauptnummern komplette dreibändige postfrische Sammlung.	**	250,—
5924	1949-1990. Postfrische, in den Hauptnummern offensichtlich komplette Sammlung in 3 Leuchtturm-Vordruckalben.	**	250,—
5925	1949-1959, augenscheinlich nur postfrische nach Hauptnummern komplette Sammlung im Einsteckbuch, dabei natürlich Köpfe II, Deutsch-Chinesische Freundschaft und die vier Karl-Marx Blöcke.	**	200,—
5926	1949-1970. Ungebraucht und gestempelt geführte Sammlung in Vordruckalben. Ergänzt auch um Dienstmarken mit u.a. ZKD Nr.16-45 mit "ungültig"-Entwertungen.	*/☉	200,—
5927	1949-1990.. Postfrische/ungebrauchte und gestempelte Sammlung in Vordruckalben. Doppelt getrennt gesammelt in beiden Erhaltungen, die postfrische Sammlung anfangs mit ein paar ungebrauchten Marken und bis auf ein paar unbedeutende Werte wohl komplett, die gestempelte Sammlung anfangs mit ein paar Lücken aber immerhin mit den Marx-Blöcken. Insgesamt leicht zu komplettieren.	**/*/☉	200,—
5928	1949-1990. Postfrische, in den Hauptnummern offensichtlich komplette Sammlung in LT-Vordruckalben. Deutsch-Chinesische Freundschaft vom Oberrand gesammelt.	**	200,—
5929	1949-1990. Postfrische, in den Hauptnummern offensichtlich komplette Sammlung in 3 Vordruckalben. Deutsch-Chinesische Freundschaft geprüft Weigelt BPP.	**	200,—
5930	1949-1968. Postfrische, anfangs auch ungebrauchte, und gestempelte doppelt geführte Sammlung in beiden Erhaltungen in 2 Vordruckalben. In den Hauptnummern offensichtlich komplett.	**/*/☉	200,—
5931	1949-1967. Postfrische, in den Hauptnummern komplette Sammlung in 2 Alben.	**	200,—
5932	1949-1960. Postfrische Sammlung im Vordruckalbum. Nach Hauptnummern komplett mit u.a.25er Köpfe geprüft.	**	200,—
5933	1949-1962. Postfrische Sammlung im Vordruckalbum. Nach Hauptnummern komplett.	**	200,—
5934	1949-1990. Postfrischer, ungebrauchter und gestempelter Bestand im Standardkarton. Etwas wüste Mischung, allerdings sind einige der besseren Anfangswerte gleich mehrfach vorhanden. Dabei auch ein Album mit Zusammendruckern mit guten Serien wie Olympia usw.	**/*/☉	150,—
5935	1949-1959. Postfrischer, ungebrauchter und gestempelter Lagerbestand im dicken Steckbuch. Postfrisch/ungebraucht meist per 4, gestempelt per 5 geführt. Auch einiges an BPP geprüften Ausgaben enthalten.	**/*/☉	150,—
5936	1967-1979, Partie von div. kpl. Bögen in kpl. Sätzen. dabei u.a. Nr. 2083-85 (Nr. 2085 mit Leerfeldern), Nr. 2414-17 mit allen im Michel verzeichneten Plattenfehlern usw.; dazu noch zwei Bogensätze aus 1986/89. Tadellos ungefaltete Erhaltung und für den Bogensammler sicher interessant.	**	100,—
5937	1953-1990, Einzelmarken aus Blocks, Kleinbögen und Zsdr.; Lager ab Marx im Steckbuch und viele hundert weitere in Umschlägen und Tüten. Sehr hilfreiche Ergänzung zu einem vielleicht bereits bestehendem Lager, zudem hoher Katalogwert.	**/☉	100,—
5938	1949-1990, reichhaltiger Bestand im Standardkarton mit div. Alben, tfs. recht durcheinander mit auch gelegentlich speziellem, Belegen, Zsdr., bedarfsgest. Sätzen und Blocks/Klb. uvm.	**/*/☉	100,—
5939	1954-1990, Karton mit allerlei Material jenseits der Vordruckblätter. Dabei einige bessere alte Antwort-Ganzsachen, die zur Abholung ausländ. Sonderstpl. dienen. Sonst sehr viel aus der End- bzw. Übergangszeit der DDR sowie SMHD 9-50 kpl. plus weitere etc.	**/☉/✉	100,—
5940	1949-1960. Postfrischer, ungebrauchter und gestempelter Hortungsbestand in Tüten und Alben. Dabei größere Menge Marx-Blöcke und Großblock Block 19 etc.	**/*/☉	100,—
5941	1949-1990. Postfrischer, ungebrauchter und gestempelter Sammlungsbestand in 2 Standardkartons bestehend aus einer Sammlung in beiden Erhaltungen. Über weite Strecken komplett.	**/*/☉	100,—
5942	1949-1990. Postfrischer, ungebrauchter und gestempelter Bestand in Steckalben im Standardkarton. Etwas chaotische Mischung, aber DCF und Köpfe mehrfach.	**/*/☉	100,—
5943	1949-1990. Postfrische, ungebrauchte und gestempelt doppelt geführte Sammlung in Vordruckalben. In den Hauptnummern wohl offensichtlich komplett. Gestempelte Marx-Blöcke mit Fotoattest Paul BPP.	**/*/☉	100,—
5944	1949-1990. Postfrische, vereinzelt auch ungebrauchte und etwas gestempelte Sammlung in 3 Leuchtturm-Alben. In den Hauptnummern bis auf Großblock komplett. Die letzten Jahre nur noch gestempelt statt postfrisch gesammelt.	**/*	100,—

Internetbesichtigung:

Unter www.reinhardfischerauktionen.de

finden Sie auch Fotos sämtlicher Seiten von insgesamt 333 Sammellosen.

Die entsprechenden Lose sind im Beschreibungstext gekennzeichnet.

DDR ZKD B			
5947	1954-1968, Spezialsammlung der Dienstmarken inkl. ZKD, dabei u. a. 18/28 ** mit Fotoattest Paul BPP "einwandfrei", 29/33y ** Fotoattest Paul BPP "einwandfrei", ZKD C ** alle vier Sätze komplett, VD2 ** Fotoattest Paul BPP "einwandfrei", in dieser Reichhaltigkeit und Qualität kaum einmal angeboten, Mi. über 10.500.- (Abbildungen siehe Onlinekatalog)	**	1500,—
5948	1954/86, gestempelte Sammlung der Dienst- und ZKD-Marken der DDR, nach Typen und Wasserzeichen spezialisiert gesammelt, dabei u.a. Laufkontrollzettel des ZKD Mi. 16/30, 31/45 mit "ungültig"-Stempel, die seltene VD2 sowie SbPÄ-Nummernzettel und einige Belege (Abbildungen siehe Onlinekatalog)	⊙	300,—
DDR Markenheftchen			
5949	1960-1999, Kiste mit ca. 65 Heftchen, oft Sondermarkenheftchendeckel (SMHD). Hier vier bessere bereits bestimmt (6bb, 7cg, 10lfe, 10lhc), sonst unsortiert. Dazu einige Markenheftchenblätter.	**	100,—
DDR Zusammendrucke			
5950	1960-1990. Postfrischer und gestempelter Bestand an Zusammendruckern in 3 Steckalben. Mit u.a. Trachten, Olympia und weiteren guten Ausgaben der 60er Jahre postfrisch.	**/⊙	150,—
DDR Sondermarkenheftchen - SMHD			
5951	Sonderpostwertzeichenheft "drei Posthörner", Variante ca - cf, Sammlung mit 125 verschiedenen, sauber auf Safe-Spezialal- bumblättern, postfrisch, Richter ca. 6.789 -	**	600,—
5952	Sonderpostwertzeichenheft "Bauten der deutschen Post der DDR", Variante c, Sammlung mit 48 verschiedenen, sauber auf Safe-Spe- zial-Albumblättern, postfrisch, Richter ca. 3.369.-	**	400,—
5953	Sonderpostwertzeichenheft "Flora und Fauna", Variante ccax - ccex, Sammlung von 39 verschiedenen sauber auf Safe-Spezialal- bumblättern, postfrisch, Richter ca. 1.256.-	**	150,—
5954	Sonderpostwertzeichenheft "Brieftaube", Variante bccx, Sammlung von 27 verschiedenen Varianten, sauber auf Safe-Spezial-Album- seiten, postfrisch, Richter ca. 1.350.-	**	150,—
5955	Sonderpostwertzeichenheft "Flora und Fauna", Variante djx, Sammlung von 19 verschiedenen sauber auf Safe-Spezialalbumblättern, post- frisch, Richter ca. 956.-	**	100,—
5956	Sonderpostwertzeichenheft "Posttransport", Variante ca, Sammlung mit 43 verschiedenen, sauber auf Safe-Spezialalbumblättern, post- frisch, Richter ca. 993.-	**	100,—
5957	Sonderpostwertzeichenheft "sechs Posthörner", Variante ff, Sammlung mit 28 verschiedenen, sauber auf Safe-Spezialalbumblättern, post- frisch, Richter ca.734 -	**	100,—
Berlin			
5960	1948-1974. Postfrisch und gestempelt, doppelt in beiden Erhaltungen im Lindner-Vordruckalbum geführte Sammlung. Offen- sichtlich in den Hauptnummern komplett. Fast alle Anfangsausgaben BPP geprüft, Block 1 gestempelt mit Attest Schlegel BPP. (Abbildungen siehe Onlinekatalog)	**/⊙	1200,—
5961	1948 - 1990, überkomplette Sammlung, in gestempelter Erhaltung geführt in zwei Vordruckalben, dabei die Anfangsausgaben teils geprüft Schlegel BPP, 5 Mark Schwarzaufdruck Block 1 je mit Fotoattest "echt und einwandfrei", immer wieder ergänzt um einige Belege und vor allem Zusammendrucke der Dauerserienausgaben beginnend ab Bauten 1949 bis hin zu den Sehenswür- digkeiten in den 1980er Jahren, hoher Katalogwert. (Abbildungen siehe Onlinekatalog)	⊙	1000,—
5962	1948-1990. Gestempelte, in den Hauptnummern komplette Sammlung. Viele der Anfangsausgaben bereits BPP geprüft, u.a. Nr.1-20 auf Briefstücken mit Attest Schlegel BPP ("echt...einwandfrei") Block 1 Ersttagsstempel mit Attest Schlegel BPP "echt...einwandfrei") sowie Nr.68-70 Fotobefund Schlegel BPP ("echt...einwandfrei"). (Abbildungen siehe Onlinekatalog)	⊙	800,—
5963	1948-1990. Gestempelte, in den Hauptnummern komplette Sammlung in 2 Lindner-Falzlos-Alben. Viele der besseren Anfangs- ausgaben geprüft u.a. Block 1 III mit Ersttagsstempel und Attest Schlegel BPP "echt...einwandfrei". (Abbildungen siehe Online- katalog)	⊙	800,—
5964	1948-1990. Gestempelte, in den Hauptnummern offensichtlich komplette Sammlung in 2 Lindner-Vordruckalben. Sehr sauber geführt, dabei schöner Schwarzaufdrucke-Satz mit Fotoattest Schlegel BPP für die Markwerte inklusive Nr.17VII. Block 1 mit Tagesstempel geprüft Lippschütz BPP sowie viele der anderen Anfangsausgaben ebenfalls geprüft Schlegel BPP (Abbildungen siehe Onlinekatalog)	⊙	800,—
5965	1948-1980. Postfrische und gestempelte Sammlung in 2 Alben. Spezialisiert geführt und mit guten Ausgaben wie MH 1, MH 2 (Attest Schlegel BPP) , MH 3d und MH 6c und weitere. (Abbildungen siehe Onlinekatalog)	**/⊙	750,—
5966	1948-1969. Postfrischer Bestand im Steckbuch mit allen guten Anfangsausgaben, teils auch mehrfach vorhanden. Dabei auch einiges vom Rand. (Abbildungen siehe Onlinekatalog)	**	750,—
5967	1948 - 1989, postfrische, komplette Qualitäts-Sammlung im Vordruckalbum, dabei der Schwarz-Aufdruck-Satz kpl. gepr. Schlegel BPP und tief/tiefst signiert, der Goethe-Satz, der Rot-Aufdruck-Satz und der UPU-Satz jeweils unsigniert mit Fotoattest H.-G. Schlegel BPP, H.-D. Schlegel BPP, bzw. Eliades BPP, der Grün-Aufdruck-Satz tiefst signiert mit FA H.-D. Schlegel BPP, die Freimarken Bauten unsigniert mit FA H.-D. Schlegel BPP, der Block für die Währungsgeschädigten signiert Schlegel D. BPP und mit FA H.-D. Schlegel BPP von 2009 "echt und einwandfrei", wie auch in den anderen Attesten. Auch alle weiteren, besseren Werte bis zur Ausgabe zum 17. Juni sind geprüft Schlegel BPP und tief/tiefst signiert. Dazu sind die waagerechten Paare ab der Dauerserien Heuss-Medaillon, diese in Oberrand- bzw. Ober-Eckrand-Paaren, bis zu den Sehenswürdigkeiten, einschließlich der großen Bauwerke und der Heinemann-Dauerserie enthalten. Zu alledem eine komplette Zweit-Sammlung der Jahre 1960 - 1989, im KABE-Vordruckalbum, 3 Bogenalben mit Bögen und Bogenteilen von einigen der Jugend- und Wohlfahrts-Ausgaben aus den 60er Jahren, sowie eine Steckkarte mit 2 zusätzlichen Sätzen der letzten Glocken-Ausgabe "Klöppel in der Mitte". (Abbildungen siehe Onlinekatalog)	**	700,—
5968	1948 - 1989, gestempelte, komplette Qualitäts-Sammlung, im Leuchtturm-Vordruckalbum, dabei beim Schwarz-Aufdruck-Satz alle maßgeblichen Werte gepr. Lippschütz und zusätzlich Schlegel BPP (bis auf den 3 DM Wert, dieser nur gepr. Lippschütz), alle tief/tiefst signiert, der Rot- und Grün-Aufdruck-, und der UPU-Satz ebenfalls gepr. Schlegel BPP, der Goethe-Satz gepr. Eliades BPP der Satz für die Währungsgeschädigten mit Fotoattest H.-G. Schlegel BPP "Marken und Stempel echt", in der üblichen, etwas unregelmäßigen Zähnung, der Block für die Währungsgeschädigten mit passendem Sonderstempel "DIE POST HILFT DEN WÄHRUNGSGESCHÄDIGTEN - TAG der NOTGEMEINSCHAFT - BERLIN W 30 / 18.12.1949" mit Fotoattest Eliades BPP "echt und einwandfrei". Auch alle weiteren, besseren Werte bis zur Gedächtniskirche sind geprüft Schlegel BPP und tief/tiefst signiert. Dabei hat der Sammler immer Wert gelegt auf saubere, lesbare Stempel, und diese möglichst von Berlin, was ihm auch weitge- hend gelungen ist. Bei den neueren Ausgaben ist vieles von der Versandstelle mit Berlin-Stempeln, dabei auch Vollstempel. Dazu sind die waagerechten Paare der Dauerserien ab den kleinen Bauwerken bis zu den Sehenswürdigkeiten, einschließlich der Frauen-Dauerserie enthalten, und die Automatenmarken, sowie eine Steckkarte mit den 3 verschiedenen Glocken-Ausgaben zusätzlich. (Abbildungen siehe Onlinekatalog)	⊙	600,—
5969	1948-1990. Gestempelte Sammlung im selbst gestalteten Album. In den Hauptnummern offensichtlich komplett. Schwarzauf- druck auf Luxusbriefstücken, Block 1 mit Sonderstempel. Sehr schöne Sammlung. (Abbildungen siehe Onlinekatalog)	⊙	600,—
5970	1948-1990, in den Hauptnummern komplette, in gestempelter Erhaltung geführte Sammlung, dabei u. a. Schwarzaufdruck auf Briefen mit Fotoattest Schlegel BPP "einwandfrei", Block 1 mit Ortsstempel "Frankfurt am Main" Fotoattest Schlegel BPP "einwandfrei", diverse andere Anfangswerte geprüft Schlegel BPP. (Abbildungen siehe Onlinekatalog)	⊙/△/⊠	600,—

5971	1948-1990, postfrische in den Hauptnummern komplette Sammlung in zwei Alben, teils auf Blankoseiten, teils auf Vordruck, dabei auch Bauten Heftchenblätter, bei den Anfangsausgaben einiges wie Schwarz- und Rotaufdruck geprüft Schlegel BPP (Abbildungen siehe Onlinekatalog)	**	600,—
5972	1948-1977. Postfrische Sammlung in 2 Vordruckalben, offensichtlich in den Hauptnummern komplett. Mit allen guten Anfangsausgaben. Hier Rotaufdruck vom Oberrand, Bauten Nr.42-60 geprüft Schlegel und Block 1 ebenfalls geprüft Schlegel.	**	600,—
5973	1948 - 1990, nach Leuchtturm Falzlosvordruck komplette postfrische Sammlung inkl. C / D Werte und Automatenmarken. (Abbildungen siehe Onlinekatalog)	**	500,—
5974	1948-1990. Postfrische, offensichtlich komplette Sammlung im Album. Mit allen guten Anfangsausgaben, teils auch bereits geprüft. (Abbildungen siehe Onlinekatalog)	**	500,—
5975	1948-1990. Postfrische, offensichtlich komplette Sammlung auf Vordruckblättern. Einige Anfangsserien BPP geprüft, Schwarzaufdruck vom Oberrand mit Attest Lippschütz BPP. (Abbildungen siehe Onlinekatalog)	**	500,—
5976	1949-1990. Postfrische, in den Hauptnummern komplette Sammlung in 2 Lindner-Vordruckalben. Viele der besseren Anfangsausgaben geprüft Schlegel BPP (u.a. Schwarzaufdruck, Rotaufdruck, Bauten-Markwerte Block 1 etc.). (Abbildungen siehe Onlinekatalog)	**	500,—
5977	1948-1957, kleines Lagerbuch, sauber geführt ab div. Schwarz- und Rotaufdrucken, u.a. Nr. 1-20 kpl. postfrisch (nur die 1 M trotz Schlegel-Prüfung gummiverschönt), Nr. 21-34 kpl. gest. (1 DM wegen zu knappem Stpl. nicht gerechnet) und auch nachfolgend div. bessere Werte wie z.B. Nr. 68-70 gest. auf tadelloser Karte. Einige wenige ungebrauchte mittig gesteckt und entspr. gerechnet, Mi. 8.000.- (Abbildungen siehe Onlinekatalog)	**/*/⊙	400,—
5978	1948-1969. Postfrische, in den Hauptnummern wohl offensichtlich komplett Sammlung im Steckbuch. Mit allen guten Anfangsausgaben. (Abbildungen siehe Onlinekatalog)	**	400,—
5979	1949-1958. Postfrische, in den Hauptnummern komplette Sammlung auf Vordruckblättern, ergänzt wie Besonderheiten und Belege. Im Anhang Markenheftchen mit auch Markenheftchen 1 und 2. (Abbildungen siehe Onlinekatalog)	**/*	400,—
5980	1948-1971. Gestempelte Sammlung im Vordruckalbum, offensichtlich in den Hauptnummern komplett. Mit allen guten Anfangsausgaben inklusive Block 1 mit Sonderstempel geprüft Schlegel BPP. Zusätzlich noch ein paar bessere Belege sowie Zusammendruck SZ 3 B mit Fotobefund Schlegel BPP. (Abbildungen siehe Onlinekatalog)	⊙	400,—
5981	1948-1990. Gestempelte, bis auf den Schwarzaufdruck offensichtlich komplette Sammlung auf LT-Blättern. Nr.68-70 und Block 1 mit Sonderstempeln, beide Ausgaben mit Fotoattest Schlegel BPP. (Abbildungen siehe Onlinekatalog)	⊙	400,—
5982	1948-1990. Gestempelte Sammlung im Leuchtturm-Vordruckalben. Ohne Schwarz- und Rotaufdruck in den Hauptnummern offensichtlich komplett. Viele der Anfangsausgaben geprüft Schlegel BPP (kopfstehende Marken im Album sind geprüft) mit Block 1 und Nr.106-109. (Abbildungen siehe Onlinekatalog)	⊙	350,—
5983	1948-1990. Postfrische Sammlung im Steckbuch. Bis auf wenige Ausgaben offensichtlich komplett. Schwarzaufdruck, Rotaufdruck, Block 1 und Grünaufdruck geprüft Schlegel BPP: (Abbildungen siehe Onlinekatalog)	**	350,—
5984	1948 - 1990, gestempelte Sammlung mit u. a. Mi.-Nr. 1/20 - sogenannter Schwarzaufdruck auf zwei überfrankierten R-Briefen mit Fotoattest Schlegel BPP, dazu zwei postfrische Teilsammlungen sowie ETB 1975 - 1989.	⊙/** S	300,—
5985	1948, Schwarzaufdruck. Lot von 17 Belegen mit überwiegend Mischfrankaturen zwischen Ausgaben der Schwarzaufdrucke und Rotaufdrucken sowie anderer Ausgaben, teils auch BPP geprüft. Meist als Einzellose auf anderen Auktionen gekauft. (Abbildungen siehe Onlinekatalog)	⊠	300,—
5986	1948-1970. Postfrische und gestempelte Sammlung im Steckbuch. Sehr gut in den Anfangsjahren besetzt, einiges auch mehrfach vorhanden. Mit gestempeltem, jedoch ungeprüftem Block 1, Schwarzaufdruck vom Oberrand. (Abbildungen siehe Onlinekatalog)	**/⊙	300,—
5987	1948-1953. Postfrische, in den Hauptnummern offensichtlich komplette Sammlung. Mit allen guten Anfangsausgaben, diese unsigniert. (Abbildungen siehe Onlinekatalog)	**	300,—
5988	1948, elf Belege mit Schwarzaufdruck-Frankaturen, dabei u.a. MiF mit SBZ-Aufdrucke, 25 Pf. MeF, 84 Pf. EF, teils Auslandspost, alle portogerecht, teils geprüft Schlegel BPP, Mi. 1.800.- (Abbildungen siehe Onlinekatalog)	⊠	250,—
5989	1948 - 1990, Bestand in 11 Einsteckbüchern mit u.a. einem postfrischen Lagerbestand 1959 - 1990 in den Hauptnummern 10 mal komplett, dazu weitere Dublettenbestände, der Katalogwert beläuft sich auf weit über 10.000.- Euro	**/*/⊙	250,—
5990	1948 - 1989, ungebraucht/postfrisch und gestempelte Sammlung im Leuchtturm-Falzlos-Album, gemischt gesammelt und bis auf Mi. 33, 68/70 und Bl.1 nach Vordruck komplett, dazu ein Album mit Briefen/FDC.	**/*/⊙	200,—
5991	1948-1990. Postfrische, vereinzelt auch ungebrauchte Sammlung im Album. Nicht komplett, aber mit Schwarzaufdruck, Rotaufdruck und 2 x Block 1 postfrisch. (Abbildungen siehe Onlinekatalog)	**/*	200,—
5992	1948-1990. Postfrische und gestempelte, doppelt geführte Sammlung. Beide Teile gut besetzt und bis auf wenige Ausgaben komplett. Mit postfrischem Rotaufdruck, UPU, Schwarzaufdruck etc.	**/⊙	200,—
5993	1948-1990. Postfrische, in den Hauptnummern bis auf wenige Ausgaben komplette Sammlung. Schwarzaufdruck, Bauten und UPU geprüft Schlegel BPP. (Abbildungen siehe Onlinekatalog)	**	200,—
5994	1950-1990. Postfrischer Bestand Bogenecken und Formnummern in 3 Alben ab ca.1950 mit auch einigen Anfangsausgaben. Zusätzlich eine Sammlung Paare und Zusammendrucke in 2 Alben, hier bessere postfrische Ausgaben wie Nr.112/113 und weitere vorhanden. Sehr sauber aufbereitet und geführt. (Abbildungen siehe Onlinekatalog)	**	200,—
5995	1948-1990. Gestempelte, bis auf Block 1 offensichtlich gestempelt komplette Sammlung im Michel-Vordruckalbum. Schwarzaufdruck Markwerte geprüft Lippschütz (1 Mark) bzw. Schlegel BPP (2-5 Mark) (Abbildungen siehe Onlinekatalog)	⊙	200,—
5996	1977-1982, "Burgen & Schlösser", sehr guter Bestand waag. Paare, Oberränder, Ecken usw. quer durch alle Wertstufen, fast nur zentr. Stempel aus dem Bundesgebiet. Im Anhang noch MH-Blätter, C/D-Paare und einige Zusammendrucke, Mi. über 5.800.-	⊙	150,—
5997	1951 - 1985, Postkrieg, acht Belege aus einer umfangreichen Ausstellungssammlung, Schwärzung mit grobem Material, zwei Belege mit weißer Farbe unkenntlich gemacht, zwei Belege mit gegenseitigem Propaganda-Schlagabtausch und zwei spätere Belege mit in Polen bzw. der UdSSR nicht anerkannten Motiven deutscher Briefmarken (Abbildungen siehe Onlinekatalog)	⊠	100,—
5998	1948-1953, Partie mit 33 tfs. besseren Belegen wie z.B. 25 Pf. Schwarzaufdruck in MiF auf Luftbrückenbrief nach Dublin, div. weitere Luftbrückenstpl., Glocken-Frankaturen usw. (Abbildungen siehe Onlinekatalog)	⊠	100,—
5999	1948-1990, Spezial-Partie auf Steckkarten und in Tüten. Dabei ca. 150 gest. Eckrandstücke mit Form-Nr. inkl. Dauermarken, dto. ** in Tüte, div. Dauerserien, Bogenmarken, Viererblocks und Randstücke etc.	**/⊙	100,—
6000	1956-1990, Dauerserien-Bogenmarken. Lagerbestand in beiden Erhaltungen ab etwas "Berliner Stadtbilder" bis "SWK". Dabei Paare, Viererblocks und Randmarken sowie einige Druckerzeichen, Mi. über 3.000.-	**/⊙	100,—
6001	1948-1990, 7 Steckalben mit einer Menge Material. Keine frühen Spitzenausgaben, aber insbesondere im gestempelten Bereich vielseitig, sehr hoher Katalogwert	⊙/**	100,—

Internetbesichtigung:

Unter www.reinhardfischerauktionen.de

finden Sie auch Fotos sämtlicher Seiten von insgesamt 333 Sammellosen.

Die entsprechenden Lose sind im Beschreibungstext gekennzeichnet.

6002	1949-1983 (ca.), üppiger Doublettenbestand mit Hauptwert ab den 1970er-Jahren. Hier eine Unmenge an gut gestempelten Marken, oft mit Rändern (viele Paare mit Bogen-Nr.). Auch ein Buch mit nur "Heinemann" und "Unfall" sowie ein Buch Zusammendrucke (inkl. etwas Bund), enormer Katalogwert.	☉	100,—
6003	1948-1990. Gestempelte Sammlung im Vordruckalbum bzw. Steckseiten. Anfangs in den Hauptnummern ohne Block 1 komplett, hier auch bessere Marken geprüft Schlegel BPP wie 1 Mark Rotaufdruck. (Abbildungen siehe Onlinekatalog)	☉	100,—
6004	1948-1990. Postfrischer, anfangs ungebraucht, und gestempelter Lagerbestand in mehreren Alben. Dabei die gestempelten Ausgaben alle mit Berlin-Stempeln in ausgesuchter Qualität. Auch viele Anfangsausgaben mehrfach enthalten.	***/☉	100,—
6005	1949-1980 (ca.). Postfrischer, etwas ungebrauchter, und gestempelter Bestand im Standardkarton bestehend aus mehreren Sammlungen. Meist ab 1950 gut besetzt mit auch vielen Anfangsausgaben.	***/☉	100,—
6006	1948-1970. Belegsammlung im Briefalbum ab Schwarzaufdruck mit einigen besseren Ausgaben inklusive Nr.68-70 auf Gedenkblatt mit Fotoattest Schlegel BPP. (Abbildungen siehe Onlinekatalog)	☒	100,—
6007	1948/49, zwei Albumblätter mit einem unkl. Schwarzaufdrucksatz (dabei u.a. Michelnr. 16 und 17 sowie eine von Herrn Schlegel wegen unleserlichen Bedarfs-Stempels abgelehnte Nr. 20). Dazu der Rotaufdruck (Nr. 21-34) kpl.	☉	80,—
Berlin Ganzsachen			
6010	1949-1990. Sehr umfangreiche Sammlung der Privatpostkarten in 2 proppenvollen Ordnern. Sauber chronologisch ab PP 1/1 sortiert, teils gebraucht, teils ungebraucht. Sehr hohe Stückzahl. (Abbildungen siehe Onlinekatalog)	☒	300,—
6011	1949-1990. Sehr umfangreiche Sammlung der Privatumschläge in 3 proppenvollen Ordnern. Sauber chronologisch ab PU 1/3 sortiert, teils gebraucht, teils ungebraucht. Sehr hohe Stückzahl. (Abbildungen siehe Onlinekatalog)	☒	300,—
6012	1948-1990. Sehr umfangreiche Sammlung der Ganzsachen im überformatigen Album. Sauber chronologisch ab sortiert, teils gebraucht, teils ungebraucht mit vielen besseren Stücken aus den 40er und 50er Jahren. (Abbildungen siehe Onlinekatalog)	☒	300,—
Berlin Zusammendrucke			
6013	1960-1990, sauber geführter Lagerbestand mit Hauptwert ab "Unfall" bis "SWK" mit auch kpl. Kombinationen, senkr. C/D-Paaren usw., Mi. über 4.000.-.	**/☉	100,—
Französische Zone			
6014	1945-1949. Postfrischer, ungebrauchter und gestempelter Bestand in mehreren Alben im Standardkarton. Überwiegend Teilsammlungen, teils auch etwas spezialisiert gesammelt. Sehr viel besseres Material enthalten, u.a. 2 gestempelte Rot-Kreuz-Blöcke geprüft. (Abbildungen siehe Onlinekatalog)	***/☉	1000,—
6015	1945-1949. Gute Belegsammlung in 2 Alben mit zahlreichen besseren, teils auch geprüften, Stücken bis hin zu einer Mehrfachfrankatur von 3 Stück Rheinland-Pfalz Nr.36 (Attest Straub BPP). Fundgrube. (Abbildungen siehe Onlinekatalog)	☒	1000,—
6016	1945-1949, Lagerbuch postfrisch, ungebraucht und gestempelt aller Gebiete. Recht viele Dauermarken aller drei Ausgaben, aber auch postfrische Sondermarken, Rotes Kreuz etc., sehr hoher Katalogwert	***/☉	200,—
6017	1945-1949. Postfrische, in den Hauptnummern komplette Sammlung auf Vordruckalben. Mit Konstanz II vom Rand. (Abbildungen siehe Onlinekatalog)	**	200,—
6018	1945. Postfrische und gestempelter Sammlung nur der allgemeinen Ausgabe im Steckbuch. Gesammelt auch nach Besonderheiten, aber auch die Hauptnummern überkomplett mit Bogenteil der Nr.5, Zwischenstegpaar der Nr.5, Markwerte mehrfach gestempelt geprüft u.a. (Abbildungen siehe Onlinekatalog)	**/0 **/☉	200,—
6019	1945-1949, in ungebrauchter und gestempelter Erhaltung geführte in den Hauptnummern offensichtlich weitgehend komplette Sammlung, teils in beiden Erhaltungen parallel mit Freiburg Block-Paar und einem Roten Kreuz Block sowie diversen Sonderausgaben. (Abbildungen siehe Onlinekatalog)	*/☉	100,—
6020	1945-1949. Gestempelte Sammlung im Vordruckalbum. Bis auf die Blöcke in den Hauptnummern offensichtlich komplett. Dabei auch einige Marken bereits geprüft wie Baden Nr.47-52, Württemberg Nr.35-37 etc. (Abbildungen siehe Onlinekatalog)	☉	100,—
Französische Zone - Ganzsachen			
6021	1945-1949. Postfrische Sammlung im Vordruckalbum. In den Hauptnummern komplett, teils ergänzt um einige Besonderheiten.	**	150,—
Bizone			
6022	1945-1949. Postfrische Sammlung auf Vordruckblättern. Sehr gut besetzt mit Band-Netzaufdrucken und allen Bautenausgaben. (Abbildungen siehe Onlinekatalog)	**/*	200,—
6023	1945. Postfrische und gestempelte, teils stark nach Typen, Zähnungen und Plattenfehlern spezialisierte Sammlung in 3 Alben. (Abbildungen siehe Onlinekatalog)	**/☉	150,—
Bundesrepublik Deutschland / Berlin			
6024	1949-1974. Postfrische Sammlung Bundesrepublik und Berlin. Wertmäßiger Schwerpunkt bei Bundesrepublik, Posthornwerte ab 50er sowie viele andere Ausgaben in Paaren vom Seitenrand. Dazu noch gut besetzte Sammlung Berlin mit vielen Anfangswerten. (Abbildungen siehe Onlinekatalog)	**	1000,—
6025	1949-2010. Postfrischer, ungebrauchter und gestempelter Bestand in 5 Kartons. Dabei auch reichlich Euro-Nominale sowie vieles aus den Anfängen enthalten.	***/☉	800,—
6026	1949-2010. Postfrischer, ungebrauchter und gestempelter Bestand in 2 Standardkartons. Bund mit einer gestempelten in den Hauptnummern offensichtlich kompletten, bis in die 80er Jahre geführte Sammlung, postfrisch/ungebraucht ohne Posthornsatz wohl ebenfalls in den Hauptnummern komplett. Dazu noch eine etwas lückenhafte Berlin Sammlung mit Schwarzaufdruck und Glockensätzen. Der Anteil der noch postgültigen Nominale beläuft sich auf rd.640 Euro.	***/☉	500,—
6027	1960-2001. Postfrischer Bestand Marken mit Formnummern in mehreren Steckalben. Insgesamt über 1500 Stück.	**	200,—
6028	1960-2000. Postfrischer und gestempelter Bestand Formnummern und Bogenecken/Ränder in Alben in 2 Standardkartons.	**/☉	200,—
6029	1949-2000. Postfrischer, vereinzelt ungebraucht, und gestempelter Bestand in 2 Standardkartons. Mehrere Teilsammlungen mit vielen guten Anfangsausgaben, aber auch Bestände an Formnummern und Eckrändern.	***/☉	200,—
6030	1948-1992. Postfrische und ungebrauchte Sammlung beider Gebiete in Vordruckalben. Berlin in den Hauptnummern komplett, anfangs ungebraucht und postfrisch gemischt gesammelt.	**/*	200,—
6031	1948-2020. Postfrischer, ungebrauchter und gestempelter Bestand in 2 Standardkarton. Mehrere Teilsammlungen, aber auch ein Blocklager Bund. Berlin gestempelt mit Schwarz- und Rotaufdruck, Währungsgeschädigte, Goethe mehrfach usw.	***/☉	150,—
6032	1955-2005 BLÖCKE. Postfrischer und gestempelter Bestand an Blöcken im Standardkarton. Teils in Tüten, teils in Alben sortiert.	**/☉	100,—
6033	1960-2000. Postfrischer und ungebrauchter Bestand Rollenmarken, Bogen- und Bogenteile in Alben in 2 Standardkartons.	**/☉	100,—
Bundesrepublik Deutschland - Ganzsachen			
6035	1952-1960. Umfangreiche Sammlung der Bildpostkarten nur der Posthorn- und ersten Heuss-Serie im Ordner. Sauber chronologisch sortiert. Sehr hohe Stückzahl. (Abbildungen siehe Onlinekatalog)	☒	100,—
6036	1949-2000. Sehr umfangreiche Sammlung der Ganzsachen im überformatigen Album. Sauber chronologisch ab sortiert, teils gebraucht. (Abbildungen siehe Onlinekatalog)	☒	100,—

SAMMELLOSE

Bundesrepublik Deutschland

6037	2001-2015 (ca.). Postfrischer Bestand in Vordruckalben und Steckalben. Die postgültige Nominale beläuft sich auf über 6000 Euro.	**	3300,—
6038	2001-2022. Postfrischer Bestand an Euro-Nominale im Karton. Der Nominalwert beläuft sich auf rund 4.150.- Euro.	**	2250,—
6039	1949-2024 (2.Quartal). Postfrische, in den Hauptnummern komplette Sammlung in Vordruckalben. Ergänzt um Dubletten und Tüten. Inklusiver aller guten Anfangswerte, Posthornsatz geprüft Schlegel BPP. Der Nominalwert der noch postgültigen Nominale inklusive aller Dubletten, Folienblättern und Markenheftchen beläuft sich auf rund 3.700.- Euro.	**	2200,—
6040	1949-2019. Postfrische, in den Hauptnummern komplette Sammlung mit allen Anfangsausgaben wie Posthorn und Heuss. Zusätzlich noch Markenheftchen und Folienblättern, teils auch doppelt. Der enthaltene Anteil der noch postgültigen Nominale beläuft sich auf über 3.200.- Euro.	**	2000,—
6041	1949-2018. Postfrische und teilweise gestempelt geführte Sammlung in Vordruckalben, ergänzt um Dubletten. Anfangs bis auf Posthorn komplett, dafür meist noch zusätzlich gestempelt gesammelt. In der Folge meist über längere Zeiträume vollständig gesammelt ohne selbstklebende Marken. Der Nominalwert der noch postgültigen Marken beläuft sich auf rd.3.800 Euro. Zusätzlich noch eine postfrische Berlin Sammlung ab 1950 mit besseren Werten.	**/⊙	2000,—
6042	2001-2022. Postfrischer Bestand an Euro-Nominale in Alben in 2 Kartons. Der Nominalwert beläuft sich auf rd.3.450 Euro. . .	**	1900,—
6043	2001-2018. Postfrischer und gestempelter Bestand in Alben und zuletzt auch in Abo-Tüten. Der Anteil der noch postgültigen Nominale beläuft sich auf rd.3400 Euro.	**/⊙	1850,—
6044	2001-2022. Postfrischer Bestand an Euro-Nominale im Karton. Der Nominalwert beläuft sich auf über 3.150.- Euro.	**	1700,—
6045	2001-2022. Postfrischer Bestand an Euro-Nominale im Karton. Der Nominalwert beläuft sich auf rd.3000 Euro.	**	1650,—
6046	1955-2015 (ca.). Postfrischer und gestempelter Bestand in Vordruckalben und in Steckbüchern. Der Anteil der noch postgültigen postfrischen Nominale beläuft sich auf über 2.750.- Euro.	**/⊙	1500,—
6047	2001-2015 (ca.). Postfrischer und gestempelter Bestand in Alben, insgesamt einen Standardkarton füllend. Der Anteil der noch postgültigen Nominale beläuft sich auf über 2.900.- Euro.	**/⊙	1450,—
6048	2001-2021. Postfrischer und gestempelter Bestand in Alben im Standardkarton. Der Anteil der noch postgültigen postfrischen Nominale beläuft sich auf rd.2.200 Euro.	**/⊙	1200,—
6049	2001-2022. Postfrischer Bestand an Euro-Nominale im Karton. Der Nominalwert beläuft sich auf rd.2200 Euro.	**	1200,—
6050	1949-2013. Postfrische und gestempelte, doppelt geführte Sammlung und offensichtlich wohl auch in beiden Erhaltungen komplett, Posthornsatz unsigniert. Ergänzt um Dubletten, Markenheftchen und Folienblätter. Der Anteil der noch postgültigen Nominale beläuft sich auf über 1.750 Euro.	**/⊙	1200,—
6051	2001-2022. Postfrischer Bestand an Euro-Nominale im Karton. Der Nominalwert beläuft sich auf rd.2100 Euro.	**	1150,—
6052	1949-2025. Postfrische, anfangs auch etwas ungebrauchte Sammlung in Vordruckalben und Steckbüchern. Offensichtlich in den Hauptnummern komplett. Der postgültige Anteil der Nominale liegt bei rund 1.650.- Euro.	**/*	1000,—
6053	1959-2020. Postfrische Sammlung in Vordruckalben. Offensichtlich in den Hauptnummern komplett, ergänzt um Folienblätter und Markenheftchen. Der Nominalwert der noch postgültigen Marken beläuft sich auf rd.2.000 Euro.	**	1000,—
6054	1949-2000. Postfrische Sammlung nur Eckrandviererblöcke aus der linken oberen Bogenecke. Nicht ganz komplett, aber mit vielen guten Ausgaben wie Nr.111/12, Nr. 113/115, Nr.117/20, Nr.121/22, Nr.139/40, Nr.156-159 etc.	**	1000,—
6055	1949-2003. Postfrische und gestempelte Sammlung in 2 getrennten Vordrucken geführt. Postfrisch in den Hauptnummern bis 2003 komplett. Dabei sehr schöner Posthornsatz einheitlich vom Oberrand, teils auch durch Belege ergänzt.	**/⊙	750,—
6056	1949-2010. Postfrische und gestempelte, doppelt geführte Sammlung in Leuchtturm-Vordruckalben. Posthornsatz mit Attest Schlegel BPP. Der Anteil der enthaltenen Nominale beläuft sich auf rd.650 Euro. Zusätzlich Zehnerbogen 1994-1998 doppelt gesammelt.	**/*	700,—
6057	1998-2009. Postfrischer Bestand bestehend aus einer Deutschland-Klassik-Sammlung und Steckalben. Der Anteil der postgültigen Nominale beläuft sich auf über 1.300 Euro.	**	700,—
6058	1949-2014. Postfrische und gestempelte, anfangs auch vereinzelt ungebrauchte Sammlung in insgesamt 7 Standardkartons. Bis auf wenige Ausgaben postfrisch/ungebraucht und gestempelt komplett. Ergänzt um Zehnerbogen und einer umfangreichen Ganzsachensammlung. Die Jahre 2001-2014 postfrisch mit Euro-Nominale vorhanden. Dazu noch eine Zweitsammlung mit ebenfalls einem Posthornsatz, ein umfangreicher Blockbestand sowie eine postfrische Sammlung Berlin mit Block und weiteren guten Anfangswerten.	**/*/⊙	700,—
6059	2001-2010. Postfrischer Bestand an postgültiger Nominale in 2 Teilsammlungen und Steckbüchern. Der Nominalwert beläuft sich auf über 1200 Euro. Alles zusammen in 2 Standardkartons untergebracht.	**	650,—
6060	1948-1990. Postfrische, in den Hauptnummern offensichtlich komplette Sammlung im Vordruckalbum. Mit allen guten Ausgaben dieses Gebietes, teils auch bereits geprüft. (Abbildungen siehe Onlinekatalog)	**	600,—
6061	1959 - 1999, sauber, chronologisch sortierter Lagerbestand, in den Hauptnummern 10 mal postfrisch komplett, alles in 4 dicken Einsteckbüchern, gigantischer Katalogwert!	**	600,—
6062	1948-1969. Postfrischer Bestand im Steckbuch mit allen guten Anfangsausgaben, teils auch mehrfach vorhanden. Dabei auch einiges vom Rand. (Abbildungen siehe Onlinekatalog)	**	600,—
6063	2001-2020. Postfrischer Bestand an postgültigen Marken im kleinen Karton. Insgesamt beläuft sich der Bestand auf rd.1.100.- Euro an postgültigen Marken.	**	550,—
6064	1990-2019. Postfrischer Bestand überwiegend in Abo-Tüten im Standardkarton. Äußerst unübersichtlich, sehr hoher Nominalanteil der noch postfrischen Euro-Ausgaben. Für die Besichtigung sollten Sie etwas Zeit einplanen.	**	500,—
6065	1949 - 2000, nach Lindner T Vordruck, gepflegte, postfrische und gestempelte Sammlung, jeweils in den Hauptnummern (inkl. Posthornsatz), komplett.	**/⊙	500,—
6066	2001-2005. Postfrischer und gestempelter Bestand in Alben im Standardkarton. Der Anteil der noch postgültigen Marken beläuft sich auf rd.980 Euro.	**	500,—
6067	2008 - 2024, "Deutschland-Klassik", postfrische Sammlung in 4 entsprechenden Vordruckalben der Deutsches Post. Die Höhe der noch postgültigen Nominale beläuft sich auf rd.850 Euro.	**/⊙	500,—
6068	1949-1960. Postfrische, in den Hauptnummern komplette Sammlung im Vordruckalbum. Posthornsatz unsigniert, daneben auch Besonderheiten und Belege ergänzt. Im Anhang Markenheftchen mit auch Markenheftchen 1. (Abbildungen siehe Onlinekatalog)	**	500,—
6069	1949-1980 (ca.). Postfrischer, etwas ungebrauchter, und gestempelter Bestand in 3 Standardkartons bestehend aus meist kompletten bzw. fast kompletten Sammlungen in Vordruckalben. Dabei immer nur der erste Sammlungsband der Vordruckalben vorhanden.	**/*/⊙	500,—
6070	2001-2010 (ca.). Postfrischer Bestand an postgültiger Euro-Nominale in Alben. Insgesamt rd.1000 Euro enthalten.	**	500,—
6071	2001-2012. Postfrischer Bestand in 2 Steckbüchern. Der Anteil der noch postgültigen Nominale beläuft sich auf über 1000 Euro.	**	450,—
6072	PRIVATPOST, ca. 2007 - 2012, saubere Sammlung mit zahlreichen Block- und Satzausgaben, im randvollen 60 Seiten Einsteckbuch, dabei City Post, Post modern, NordBrief, Citymail, enthalten sind viele Motivausgaben wie Fußballspieler, Pflanzen- und Tiermotive, etc., der Nennwert der Privatpoststellen addiert sich auf ca. 950.- Euro. (Abbildungen siehe Onlinekatalog)	**	400,—
6073	1949-2005 (ca.). Postfrische, anfangs vereinzelt auch ungebrauchte Sammlung in Vordruckalben bzw. Steckseiten. Posthorn-Satz Höchstwerte geprüft Schlegel BPP. Der Anteil der noch postgültigen Nominale beläuft sich auf rd.350 Euro.	**/*	400,—
6074	1949-1986, komplette postfrische Sammlung im Leuchtturm-Falzos-Album, Posthornsatz teils geprüft Schlegel BPP, dazu die Blockausgaben gestempelt, Blockmarken und Automatenmarken (Abbildungen siehe Onlinekatalog)	**	350,—

SAMMELLOSE

6075	1973-2014. Sammlung der Jahrbücher in 3 Kartons, 2001-2013 mit Euro-Nominale. Auch das bessere Jahrbuch 1973 enthalten. Dazu ETB mit u.a. Alt-ETB Berlin.	**	350,—
6076	1949-1975. Postfrische, in den Hauptnummern offensichtlich komplette Sammlung im Safe-Vordruckalbum. Posthornsatz mit Fotoattest Schlegel BPP "echt...einwandfrei" (Abbildungen siehe Onlinekatalog)	**	350,—
6077	1949 - 1984, komplette postfrische Sammlung im Leuchtturm-Vordruckalbum, lediglich 15 Pf. Posthorn und 30 Pf. Posthorn sind entfaltet bzw. nach gummiert, übrige Posthorn-Werte und weitere bessere Werte geprüft Schlegel BPP (Abbildungen siehe Onlinekatalog).	**	300,—
6078	1951-1960, Posthorn und Heuss, Hauptwert auf den Posthorn-Markenheftchenblättern gestempelt (ohne Ränder, HBl. 1 und 2), sonst meist Heuss mit u.a. postfrischen Rändern und Eckrändern etc. (Abbildungen siehe Onlinekatalog).	☉/**	300,—
6079	1949-1965. Guter Belegbestand nur der ersten Jahre in 2 Briefealben. Dabei viele bessere Frankaturen mit u.a. Heuss lumogen mehrfach. (Abbildungen siehe Onlinekatalog)	☒	300,—
6080	1949-1976. Postfrische, in den Hauptnummern komplette Sammlung im Vordruckalbum. Posthornsatz 70er und 90er geprüft Schlegel BPP. (Abbildungen siehe Onlinekatalog).	**	250,—
6081	1949-1972. Postfrische, vereinzelt auch ungebrauchte Sammlung im Steckbuch. Offensichtlich in den Hauptnummern komplett. Posthorn-Satz unsigniert. (Abbildungen siehe Onlinekatalog).	**/*	250,—
6082	1949-1955. Postfrische, in den Hauptnummern komplette Sammlung auf Vordruckblättern. Posthornsatz unsigniert. (Abbildungen siehe Onlinekatalog)	**	250,—
6083	1949 - 1991, in den Hauptnummern postfrische (Posthorn teils *) und zusätzlich komplette gestempelte Sammlung, dabei ATM und C/D Werte, auf KABE Falzlosvordruck	*/**/☉	200,—
6084	1949 - 2002, (ca.), sauber, chronologisch sortierter, gestempelter Lagerbestand in 6 Einsteckalben, ab 1954 sind die Marken oftmals 10 mal vorhanden, dabei je ein Album mit Blockausgaben und Automatenmarken, hoher Katalogwert	☉	200,—
6085	1951-2020 (ca.), Dauerserien, 11 große tfs. dicke Steckbücher mit einer Unmenge Material ab Posthorn bis Blumen (ohne Nominale). Auch Ränder, Paare, Zusammendrucke, ATM usw.	☉/**	200,—
6086	1949-2010. Postfrischer, ungebrauchter und gestempelter Bestand an Sammlungen in 2 Standardkartons. Auch die guten Anfangsjahre enthalten, aber auch grob geschätzt 300 Euro postgültiger Nominale.	**/*/☉	200,—
6087	1949-1970. Postfrischer, vereinzelt auch ungebrauchter Sammlungsbestand in 3 Alben im Karton. Mit 50er bis 70er Posthorn postfrisch, daneben alle anderen Serien meist auch mehrfach vorhanden.	**/*	200,—
6088	1949-1971. Postfrische Sammlung im Vordruckalbum. In den Hauptnummern offensichtlich komplett, Posthornsatz (80er vom Oberrand) sowie Heuss 50er und 60er mit Attest Schlegel BPP. (Abbildungen siehe Onlinekatalog)	**	200,—
6089	1949-2001. Postfrische, bis auf wenige Marken komplette Sammlung in 3 Vordruckalben. Posthorn-Höchstwerte geprüft Schlegel BPP. Der Anteil der postgültigen Nominale beläuft sich auf rund 70.- Euro.	**	200,—
6090	1979/80, "FIP"-Kleinbögen, Engros-Lot mit 100 mal Nr. 1023 und 400 mal Nr. 1065 jeweils in Original-Paketen. Desw. 100 mal Nr. 1023 mit Berliner Versandstellen-Stpl. und 50 mal mit ESSt.; dazu zwei Ordner mit weiteren und hier auch der 1979er-Kleinbogen gest. vertreten, Mi. über 9.000.-	**/☉	180,—
6091	BLOCKFRANKATUREN, 1964 - 2006, Bestand mit 168 Blockausgaben auf Brief aus Block 3 - 68, dabei Kleinbogen von 1979 und 1980 mehrfach, Block 3 - 30 kpl., dazu noch 59 Briefe mit Blockmarken, überschlagener Michelwert ca. 1.500.-	☒	150,—
6092	1949 bis nach 2000, Steckkarten-Partie mit vor allem speziellem wie Dauerserien-Bogenmarken ab Heuss inkl. besserer (u.a. 6er-Block Michel Nr. 306 gest.), Zusammendrucke, Rollenmarken, Form-Nr. usw.	**/☉	150,—
6093	1959, "Beethoven", tadellose Partie mit 40 gest. und durchweg Schlegel BPP-geprüften Bl. 2, je 10 x mit "a", "b" und "a/b/c"-ESSt. sowie 10 mal mit Tagesrundstpl., dazu 7 mal auf Schmuck-FDC (diese aber nur einmal gepr. Schlegel BPP), Mi. 3.880.-	☉	150,—
6094	1949-1964, Partie mit nur Besonderheiten. Dabei einige ältere Plattenfehler wie z.B. Nr. 116 I und VIII je postfrisch, Dauerserien-Paare mit u.a. Nr. 259 MiF auf Brief mit Bahnpoststpl., einige HAN, DZ usw., Mi. ca. 2.200.- (Abbildungen siehe Onlinekatalog)	**/☉	150,—
6095	1949-2001. Postfrische, anfangs auch teils ungebrauchte Sammlung in 2 Leuchtturm-Alben. Jahr 2001 mit Nominale, Posthornsatz ungebraucht.	**/*	150,—
6096	1961, Bedeutende Deutsche, Lot mit waag. Paaren und als Viererblocks je fast komplett. Dazu einige größere Einheiten (tfs. Ränder), saubere Erhaltung, Mi. für Paare ca. 1.940.- (Abbildungen siehe Onlinekatalog)	☉	100,—
6097	1961 bis nach 2000, brauchbare Dauerserien-Spezial-Partie ab "Bed. Deutsche" bis "Frauen" in drei Steckbüchern mit vorw. Einheiten inkl. größerer, Rändern, Paaren usw.; dazu eine Tüte mit ü. 170 Eckrändern mit Form-Nr. (diese allerdings meist Sondermarken).	☉	100,—
6098	1964, "Widerstandskämpfer"-Block, tadelloses Engros-Lot mit 110 gest. Exemplaren. Davon 48 Stück mit ESSt. BONN (hiervon 20 St. gepr. Schlegel BPP), 61 St. mit Tagesrund-Stempeln, einmal mit Berliner ESSt. (Fotobefund Schlegel BPP). Dazu 6 Schmuck-FDC, Mi. 2.645.-	☉	100,—
6099	1977-1982, "Bürgen und Schlösser", sehr guter Bestand waag. Paare, Ecken, Oberränder usw. quer durch alle Wertstufen, prakt. durchweg sehr sauber gestempelt mit überw. vollen bis zentr. Entwertungen, ferner div. MH-Blätter und einige Zusammendrucke, Mi. 2.800.-	☉	100,—
6100	1949-1996, voluminöser Doublettenbestand in 11 großen, meist dicken Steckbüchern. Dabei u.a. viele ** Einheiten 1960/70er-Jahre mit Rändern/Eckrändern sowie mit etl. gut gestempelten Marken inkl. auch hier Rändern. Zudem auf Plattenfehler nicht durchsucht.	**/☉	100,—
6101	1959, "Beethoven"-Block, tadelloses Engros-Lot gestempelt. Dabei 15 mal mit ESSt. (tfs. verschied. Buchstaben) und 10 mal mit Rund- bzw. anderen SSSt.; fast alle geprüft Schlegel BPP. Dazu vier FDC je als Express-Brief gelaufen auf Schmuckumschlag, Mi. 2.260.-	☉/FDC	100,—
6102	1964/68, Bl.3 und Bl.4, Engros-Partie mit 68 x Bl.3 und 300 x Bl.4 postfrisch. Dazu 130 gestempelte Bl.4 (davon 70 Stück mit ESSt.) sowie eine postfrische Block-Slg. ab Bl.2 bis 2000 im Ordner, Mi. 2.300.-	**/☉	100,—
6103	Partie abseits der Haupt-Nr. im kleinen Karton, bestehend aus einer Paketmarken-Sammlung aus den 1990/2000er-Jahren im Lindner-Binder (tfs. Vordrucke) mit 47 überw. benutzten Stücken (tfs. auch gest., aber nicht im Umlauf gewesen). Dazu ü. 100 Lindner-T-Vordrucke aus ca. 1995-2021, nur Sonderblätter für Parallelausg. mit anderen Ländern, Vignetten usw. + einige DDR-Sondervordrucke.		100,—
6104	1974-1985, 3 Doubletten-Alben. Das klingt zunächst nicht besonders aufregend, aber enthalten sind viele tausend Marken mit einer Unmenge an Rändern inkl. Form-Nr., Randpaare mit Bogen-Nr. usw.; auch auf Plattenfehler nicht durchsucht (es sind z.B. 15 Ecken Nr. 823 II enthalten). Auch eine große Menge an kpl. Zuschlagsätzen. Zudem überw. zentrisch in Hannover gestempelt, fünfstelliger Katalogwert.	☉	100,—
6105	Doublettenbestand in 18 großen Einsteckalben, viel Material!!!	**/☉	100,—
6106	1960, Heuss-lumogen, Engros-Lot mit 15 kpl. tadellos postfrischen Sätzen, dazu drei gestempelte Sätze (die Stempel allerdings ungeprüft), Mi. 2.325.- (Abbildungen siehe Onlinekatalog)	**/☉	100,—
6107	1954-2000, flache Schachtel mit Steckkarten und Tüten. fast nur Material jenseits der normalen Vordrucke wie 230 postfr. Ecken mit Form-Nr., waag. Paare Dauerserien, Rollenmarken-5er-Streifen, Leerfeld-KB Nr. 1954, sonst. Besonderheiten.	**/☉	100,—

SAMMELLOSE

Internetbesichtigung:

Unter www.reinhardfischerauktionen.de

finden Sie auch Fotos sämtlicher Seiten von insgesamt 333 Sammellosen.

Die entsprechenden Lose sind im Beschreibungstext gekennzeichnet.

Bundesrepublik Deutschland

6108	1998-2018, vier leere Vordruckalben, die den Zeitraum 2001-2018 abdecken (bis 2008 Sieger, danach "Deutschl-Klassik" der Post). Dazu ein weiterer Binder mit gut frankierten Sonder-Belegen aus 2013/14 und eine fast kpl. sehr schön gestempelte Slg. (meist zentr. Osterode/Harz) 1998-2007.	☉/✉	100,—
6109	2001-2017. Postfrischer Bestand in mehreren Alben. Etwas unübersichtlich, sicherlich aber guter Anteil Nominale enthalten.	**	100,—

Bundesrepublik Deutschland - Markenheftchen

6117	1949-1980. Postfrische und gestempelte, spezialisiert zusammengetragene Sammlung in 3 Bänden ab Markenheftchen 2a.	**/☉	250,—
6118	1955-2000. Wüste Mischung an Markenheftchen Bund/Berlin im Standardkarton. Teils bestimmt, teils unbestimmt. In Alben aber auch teils in Boxen.	**/☉	100,—

Bundesrepublik Deutschland - Zusammendrucke

6120	1951-1990. Postfrische und gestempelte Sammlung im Steckbuch. Postfrisch offensichtlich mit allen Zusammendruckvarianten, darunter S8 mit Attest Schlegel BPP. Posthorn gestempelt bis auf wenige komplett mit u.a. S6 auf Briefstück geprüft Schlegel BPP. Die nachfolgenden Serien dann ebenfalls umfangreich besetzt. (Abbildungen siehe Onlinekatalog)	**/☉	1000,—
6121	1949-2003. Postfrische Sammlung der Zusammendrucke ab Posthorn. Nach Vordruck komplett mit allen 19 Posthorn-Kombinationen. (Abbildungen siehe Onlinekatalog)	**	700,—

EUROPA

Aland

6122	1984-2024, komplette gestempelte Sammlung in zwei neuwertigen Davo-Vordruck-Alben mit Schutzkassetten. Dabei vorne ein paar Lücken, aber nur deshalb, weil diese in Markenheftchen vertreten sind (es sind sowieso bis auf ein frühes alle MH dabei). Auch mit ATM in Versandstellen-Sätzen. Zudem einige Ausgaben in Kleinbögen, die so verausgabt worden sind. Der Block 11 II ist nicht vorhanden), tadelloses Objekt mit den gesuchten Neuheiten, Mi. ca. 2.400.-	☉	300,—
6123	1884-2011. Postfrische Sammlung im Steckbuch. Nicht auf Vollständigkeit kontrolliert, könnte jedoch komplett sein. (Abbildungen siehe Onlinekatalog)	**	100,—

Andorra

6125	1961-2010. Postfrische bis auf 2 Marken offensichtlich komplette Sammlung im Leuchtturm-Vordruckalbum. (Abbildungen siehe Onlinekatalog)	**	100,—
------	--	----	-------

Franz. Andorra

6126	1955-1999, postfrische Slg. im kleinen Steckbuch. Etwas unübersichtlich gesteckt, ist aber wohl ab 1961 fast kpl. mit auch Markenheftchen, vorher noch Nr. 158-160. Zwischendrin etwas span. Andorra mit u.a. Nr. 44-50. Desw. einige doppelte	**	100,—
------	--	----	-------

Belgien

6128	1935-1991. Überwiegend gestempelte, weniger ungebraucht und postfrisch geführte Sammlung in 3 Alben. Über weite Strecken komplett mit vielen, auch besseren Ausgaben. Hier vor allem die Blocks gut vertreten.	**/*/☉	150,—
6129	1930-1958, Partie mit verschiedenen postfrischen Ausgaben der mittleren bis besseren Preisklasse auf Steckkarte mit unter anderem Mi.-Nr. 287, 342/43, 691 B, 867/71 und Block 23, diverse aus den 1950er-Jahren etc., Mi. 1.140.- (Abbildungen siehe Onlinekatalog).	**	100,—

Dänemark

6130	1855-1913 DÄNISCH-WESTINDIEN, Überwiegend gestempelt und ungebraucht geführter Sammlungsteil auf Blättern. Über weite Strecken gut besetzt. (Abbildungen siehe Onlinekatalog)	*/☉	100,—
------	---	-----	-------

Estland

6131	1918-1999, Anfangs überwiegend ungebraucht und gestempelt, später auch postfrisch geführte Sammlung in 3 Vordruckalben und auf losen Blättern. Über weite Strecken komplett.	**/*/☉	100,—
------	--	--------	-------

Frankreich

6132	1945-2010. Postfrische, in den Hauptnummern komplette Sammlung in 5 Leuchtturm-Vordruckalben, oft ergänzt auch durch Markenheftchen. Der Nominalwert der postgültigen Euro-Nominale beläuft sich auf über 700 Euro.	**	500,—
6133	1936-1959, postfrische Partie mit etwas besseren Marken, tils. Viererblocks mit Eckrand-Leerfeldern und Druckdatum (u.a. Nr. 446-449), Berühmte Franzosen usw., Mi. 1.100.-, dazu einige ungeprüfte und unbewertete Dt. Besetzung 2. Weltkrieg in Frankreich (Abbildungen siehe Onlinekatalog)	**	100,—
6134	1945-1960, sehr gut bestückte Slg. auf hübsch gestalteten Blättern mit div. besseren Sätzen und kpl. oder fast kpl. Jahrgängen, Mi. ca. 1.300.-	**	80,—

Französische Kolonien

6136	1860-1960. Postfrische, ungebrauchte und gestempelte Sammlung in einer sehr schweren, alten "Kladde" quer durch alle Überseegebiete. Manches Teilgebiet spärlich, andere sehr gut besetzt. mit auch guten Sätze wie als Beispiel Neukaledonien Nr.174-199. Fundgrube.	**/*/☉	200,—
------	---	--------	-------

Großbritannien

6137	1887-1902, nach Farben spezialisierte Slg. "Königin Viktoria" und "König Eduard VII" im kleinen Steckbuch. Dabei auch ein waag. Paar Mi.-Nr. 97 sowie im Anhang noch ein paar Firmenlochungen, Mi. für die bill. Farbe ü. 1.700.- (Abbildungen siehe Onlinekatalog)	☉	100,—
------	---	---	-------

Britische Kolonien

6138	1860-1990, Postfrisch, ungebrauchter und gestempelter Sammlungsteil auf Blättern. Meist kleinere Gebiete aus der Karibik, über weite Strecken gut gesammelt mit auch besseren Ausgaben. (Abbildungen siehe Onlinekatalog)	**/*/☉	100,—
6139	Vor und nach 1900, kl. Partie mit etwas bess. Werten. Dabei Straits Settlements Nr. 152 mit fiskal. Stempel, Goldküste Nr. 17 I und 30 je gest., Irland Nr. 40-51 und Togo brit. Besetzung Nr. 34-41 je sauber ungebraucht, Fidschi Nr. 45 mit fiskal. Entw. usw.	☉/*/**	60,—

Isle of Man

6140	1973-1995, bis auf einen Wert (Nr. 114) kpl. im prallvollen Safe-Vordruckalbum inkl. Portomarken 1-8 I und II	**	100,—
------	---	----	-------

Irland

6141	1961-2006, postfrische Sammlung im Ordner mit u.a. den Dauerserien spezialisiert, desw. div. Thematik-Mappen mit oft Zusammendruckbögen, Dauerserien, "presentation packs" und eine FDC-Slg. 1994-2006, Mi. über 2.800.-	**/FDC	180,—
6142	1989-2002, Slg. bis 1994 sehr lückenhaft und ab Mitte 1994 dann wohl kpl. inkl. etl. Kleinbögen, einigen Markenheftchen usw., ökonomisch untergebracht in Umschlägen, Mi. ca. 2.000.-	**	150,—

SAMMELLOSE

Island		
6144	1873-1986. Postfrische, anfangs etwas ungebrauchte und gestempelte Sammlung in 2 getrennt geführten Vordruckalben für postfrisch/ungebraucht und gestempelt. Über weite Strecken gut besetzt mit vor allem in den 20er Jahren sehr guten Ausgaben. (Abbildungen siehe Onlinekatalog)	**/*/☉ 300,—
Jugoslawien		
6145	1925-1970. Postfrische Sammlung in mehreren kleinformatigen Alben. Über weite Strecken komplett mit vielen der besseren Ausgaben wie Block 4 A/B, Block 5, Nr.730, Nr.733 etc.	** 150,—
Jugoslawien Ausgabe für Slowenien		
6146	Ausgaben für Istrien und das Slowenische Küstenland, selten angebotene **/* (+ wenige zusätzlich gest.) überkpl. Slg. auf Blättern, welche neben den "normalen" Ausgaben auch div. Besonderheiten enthält. Angefangen bei Nr. I-XV minimal * (Gummi tfs. braune Punkte, Nr. XII und XIII aber gut und je geprüft BPP wie auch noch einige andere). Danach weitestgehend postfrisch und bei den Portomarken nach Typen gesammelt, die teilw. nicht im Michel zu finden sind. (Abbildungen siehe Onlinekatalog)	**/*/☉ 200,—
Lettland		
6147	1918-1999, Anfangs überwiegend ungebraucht und gestempelt, später auch postfrisch geführte Sammlung in 3 Vordruckalben. Über weite Strecken komplett mit auch besseren Ausgaben wie Nr.6A gestempelt geprüft Wassmann. (Abbildungen siehe Onlinekatalog)	**/*/☉ 300,—
Liechtenstein		
6148	1918-2015. Postfrische, anfangs auch etwas ungebraucht geführte Sammlung in 3 Alben. Offensichtlich in den Hauptnummern komplett. Einige Anfangsausgaben mit Attesten, die meisten besseren Marken wurden einzeln auf Auktionen erworben. (Abbildungen siehe Onlinekatalog)	**/* 2750,—
6149	1912-1977. Gestempelte Sammlung im Vordruckalbum. In den Hauptnummern offensichtlich komplett mit allen besseren Anfangsausgaben inklusive Block 1 Fotoattest Relstab. (Abbildungen siehe Onlinekatalog)	☉ 1500,—
6150	1912-1960. Postfrischer, gestempelter und etwas ungebrauchter Bestand im Steckbuch. Nur bessere Ausgaben enthalten mit u.a. Block 1 ungebraucht. (Abbildungen siehe Onlinekatalog)	**/*/☉ 500,—
6151	1945 - 1994, postfrische in den Hauptnummern komplette Sammlung, dabei u.a. Mi.-Nr. 304/05 in Zähnung A und B, dazu viele Kleinbogen, sauber in zwei Vordruckalben sowie auf weiteren Albumblättern (in den Nachtragstüten), insgesamt einen Besichtigungskarton füllend, hoher Katalogwert.	** 400,—
6152	1920-2004. Postfrischer, ungebrauchter und gestempelter Bestand in 2 Steckalben. Streckenweise gut besetzt, vor allem die 50er Jahre gut gesammelt. (Abbildungen siehe Onlinekatalog)	**/*/☉ 150,—
6153	1926-2015. Belegbestand in 3 Alben. Dabei gute Ausgaben vor allem der 40er und 50er Jahre, teils mehrfach.	☐ 100,—
6154	1920-2005. Postfrischer, ungebrauchter und gestempelter Bestand in 3 Standardkartons. Wilde Mischung, dabei auch postfrische Nominale und auch ein paar bessere Ausgaben.	**/*/☉ 100,—
Litauen		
6156	1918-1999, Anfangs überwiegend ungebraucht und gestempelt, später auch postfrisch geführte Sammlung in 4 Alben. Über weite Strecken komplett bis hin zu einem Briefstück mit Nr.404.	**/*/☉ 200,—
Luxemburg		
6157	1852-2005. Postfrische, ungebrauchte und gestempelt geführte Sammlung im Vordruckalbum. Über weite Strecken komplett mit vielen besseren Ausgaben. (Abbildungen siehe Onlinekatalog)	**/*/☉ 400,—
Monaco		
6158	1945-1974. Postfrische, nach Vordruck komplette Serien im Vordruckalbum. Mit allen guten Ausgaben dieses Zeitraumes wie Block 3 und 4 in beiden Zähnungsvarianten, Flugpost Nr.502-505 A/B usw. (Abbildungen siehe Onlinekatalog)	** 400,—
6159	1951, Rotes Kreuz Blockpaar mit Aufdruck, beide Blocks sauber gestempelt mit Ersttagsstempel, Blocks mit voller Gummierung, gezählter Block mit winzigem Stockpunkt. Mi. 1.000.- (Abbildungen siehe Onlinekatalog)	Bl.4A/B ☉ 150,—
6160	1940-1970. Postfrischer Bestand nur ungezählter Werte. Insgesamt 29 Stück, vereinzelt mit rückseitigem Stempel "Musée du Poste..." (Abbildungen siehe Onlinekatalog)	** 100,—
6161	1945-1999, postfrische Slg. eng gesteckt auf Albumseiten. Anfänglich wenige sauber * (Bl.2 aber z.B. **). Hauptwert ab den 1960er-Jahren bis 1981 sowie 1997-99. Keine kpl. Slg., aber sehr reichhaltig mit auch etl. Blocks und natürlich guten Motiven. Im Anhang noch etwas vor 1945, Mi. ca. 2.000.-	** 100,—
6162	1933-1956, Partie mit nur verschied. kompletten postfrischen Ausgaben auf Steckkarte mit u.a. Bl.1, Nr. 205-219, 394-396 etc., Mi. 865.- (Abbildungen siehe Onlinekatalog)	** 100,—
Niederlande		
6163	1980 - 2001, enorm umfangreiche Sammlung in einwandfrei postfrischer Erhaltung der letzten 21 Jahre mit "Gulden" in Viererblocks, sehr oft vom Rand, bis auf einige Ausgaben aus MH augenscheinlich komplett, dazu die Block 4-fach komplett und die meisten Folienblätter ebenfalls 4-fach, beeindruckende Kollektion, Mi. 4.500.- (Abbildungen siehe Onlinekatalog)	** 400,—
6164	1945 - 1960, guter postfrischer Nachkriegsbestand der frühen Jahre mit reihenweise besseren Ausgaben, u.a. 552-579, 582(2), 583-86, 597-600(2) etc., bitte besichtigen, Mi. 2.000.-	** 200,—
Antillen		
6165	1980-1997, bis auf wenige Ausgaben komplette Sammlung im Davo-Vordruckalbum (Text bis 2000), Mi. ca. 1.000.-	** 100,—
Norwegen		
6166	1870-1983. Postfrische, ungebrauchte und gestempelte Sammlung. Anfangs eher schwach besetzt (jedoch mit Nr.1), ab den 20er/30er Jahren über weite Strecken auch komplett gesammelt, ergänzt um Markenheftchen. (Abbildungen siehe Onlinekatalog)	**/*/☉ 150,—
6167	1860-1965. Überwiegend gestempelt und ungebraucht geführte Sammlung auf Vordruckblättern. Gut besetzt mit Nr.1-5 und weiteren guten Ausgaben. Dazu noch eine Tüte mit über 100 Stück der Nr.194 postfrisch in Einheiten. (Abbildungen siehe Onlinekatalog)	**/*/☉ 100,—
Österreich		
6168	1945-2009. Postfrische Sammlung in Leuchtturm-Vordruckalben. In den Hauptnummern komplett mit Renner ungezählt, Renner Kleinbogen, Nr.693-96 II, Trachten und Vögeln. Ab 2002 mit Kleinbogen ergänzt sowie einige Ausgaben zusätzlich auch gestempelt gesammelt.	** 750,—
6169	1900-2003. Postfrische und anfangs etwas ungebrauchte Sammlung in 3 Alben. Über weite Strecken komplett und gut besetzt mit Nr.161-77, WIPA-Marke und Dollfuss.	**/*/☉ 750,—
6170	1945 - 1962, II. Republik, reichhaltiger Posten in 5 dicken Einsteckbüchern, postfrisch, ungebraucht und gebraucht, mit zahlreichen besseren Ausgaben u.a. mit Nr. 838/52(3), 893/926, 929/31(6), 960/63 (2), 984/87, je **, dazu ca. 100 Belege	**/*/☉ 700,—
6171	1850-2006. Überwiegend ungebraucht und gestempelt, aber auch etwas postfrisch geführte Sammlung in Vordruckalben. Bis auf wenige Ausgaben komplett mit WIPA-Marken und Dollfuss sowie auch einigem gutem Teil Nebengebiete.	**/*/☉ 500,—

Schweiz

6172	1945-2003. Postfrische und gestempelte Sammlung in jeweils getrennten Lindner-Falzlos-Alben. Postfrisch wohl offensichtlich in den Hauptnummern komplett. Im modernen Bereich mit etwas Euro-Nominale. Dazu noch die nicht ganz komplette gestempelte Sammlung.	**/☉	300,—
6173	1850 - 2000, (ca.), Bestand in 6 Vordruckalben, beginnend mit einer in den Hauptnummern, ab 1945 - 2000 nach Vordruck, komplette gestempelte Sammlung, weiterhin diverse postfrische und gestempelte Sammlungen, ferner einige Jahrbücher und FDC's.	*/**/☉	300,—
6174	1945-2000. Postfrische und gestempelte Sammlung in Vordruck- und Steckalben. Mit u.a.Nr.693-696 mit Attest Soecknick und Fotobefunde für Va/Vd und Nr.911. Daneben aber auch viele gute Ausgaben der 50er Jahre mit zusätzlich Dubletten.	**/☉	300,—
6175	1945, Partie mit einigen Aufdruckbesonderheiten der "Hitler"-Marken, ts. gepr./sign., ferner einige kleine Einheiten Grazer-Aufdrucke und Lokalmarken. (Abbildungen siehe Onlinekatalog)	**	150,—
6176	1867 bis nach 1945, ca. 500 alte Belege in 8 Ordnern. Vorwiegend einfache Bedarfspost, aber durch alle Zeiträume und teilweise mit Zusatzleistungen, recht viele Ganzsachen, etwas Ungarn "Turul"-Ausgabe usw.; im Nachkriegsbereich meist "Trachten"-Frankaturen.	☒	100,—
6177	1953-2005. Postfrische Sammlung auf selbst gestalteten Blättern. Offensichtlich in den Hauptnummern komplett mit u.a. Nr.964-67 sowie ab 2002 mit Euro-Nominale.	**	100,—

Österreich Lokalausgaben

6178	Nach 1945, vorw. postfrische Sammlung nur der im Michel geführten Orte. So gut wie nichts geprüft, daher günstiger Ausruf	**/☉	100,—
6179	Ab 1945, Partie von ca. 370 meist postfrischen Marken mit verschiedenartigsten Aufdrucken, wohl meist privater Natur (sogenannte Kategorie C-E), die i.d. Regel nicht geprüft werden, daher bitte ansehen (Abbildungen siehe Onlinekatalog)	**/*/☉	100,—

Polen

6180	1918-1976. Überwiegend gestempelt, teilweise aber auch postfrisch und gestempelt geführte Sammlung in 2 Vordruckalben. Über weite Strecken gut gesammelt und auch streckenweise komplett mit auch besseren Blocks und Marken wie Nr.511-514 mit allen 10 Zierfeldern, Block 9 und Block 11 postfrisch und einiges mehr.	☉/**	200,—
6181	1918-1938, Nebengebiete. Ungebrauchte, etwas postfrisch und gestempelte Sammlung auf Blättern. Sehr gut besetzt mit u.a.Stadtpost Warschau, Port Gdansk etc. (Abbildungen siehe Onlinekatalog).	**/*/☉	200,—

Portugal

6182	Markenheftchen, Dublettenbestand 1980er-Jahre. Dabei die Ausgabe "Burgen" (18 Sorten) wohl mind. 40 x kpl., aber auch andere wie z.B. "Uniformen" oder "Vögel", Mi. 6.000.-	**	120,—
------	---	----	-------

Macao

6183	1984-2011, unkonventionell angelegte Sammlung in vier Bindern, dabei Motive, gute Markenheftchen und hochwertige Blockausgabe wie z. B. Bl. 1, Bl. 4 (2) und der seltene Bl. 6 je postfrisch, besonders im modernen Bereich oftmals in allen drei Erhaltungen gesammelt, hoher Katalogwert.	**/☉/☒	200,—
6184	1960-1990 (ca.), ca. 300 Belege sauber in Hüllen, dabei gute FDC, Motive, Ganzsachen und seltene Maximumkarten.	☒	100,—

Rumänien

6185	1964-1978, kpl. postfrische Blockausgaben-Sammlung im Album mit allen gesuchten ungezähnten Ausgaben, Mi. 1.600.-	**	130,—
------	---	----	-------

Rußland

6186	1923-1991. Postfrische, ungebrauchte und gestempelt geführte Sammlung in Vordruckalben mit auch besseren Ausgaben wie gute Blocks aus den 30er bis 50er Jahren. Insgesamt 2 Standardkartons füllend. (Abbildungen siehe Onlinekatalog)	**/*/☉	200,—
6187	1981-1985. Lot von postfrischen Kleinbogen zum Thema Weltraum. Insgesamt 8 Kleinbogen: Nr. 5056-5059, Nr.5189, Nr.5289, Nr.5466, Nr.5496, Nr.5534. Katalogwert insgesamt 890.- Euro. (Abbildungen siehe Onlinekatalog).	**	150,—
6188	1880-1980. Postfrischer, ungebrauchter und gestempelter Bestand mit meist Steckalben in 2 Standardkartons. Dabei auch ein guter Anteil älterer Ausgaben.	**/*/☉	100,—

San Marino

6189	1945-2005. Postfrische, in den Hauptnummern offensichtlich komplette Sammlung in Lindner-Falzlos-Alben. Mit allen guten Ausgaben der 40er und 50er Jahre.	**	300,—
------	---	----	-------

Skandinavien

6190	1855-1955. Gestempelte und etwas ungebraucht/postfrisch geführte Sammlung im Vordruckalbum ergänzt um Dubletten. Über weite Strecken gut besetzt mit auch besseren Stücken wie Finnland Nr.161 ungebraucht und 2 x auf Zeppelinbrief nach München.	*/☉	200,—
------	--	-----	-------

Schweiz

6191	1965-2000 (ca.). Postfrischer Bestand in Alben in 2 Standardkartons. Der Nominalwert der noch postgültigen Marken beläuft sich auf weit über 5000 Franken.	**	2400,—
6192	1860-1999. Postfrische und etwas ungebrauchte Sammlung in Safe-Dual-Alben. Oftmals etwas spezialisiert gesammelt und in den Hauptnummern ab 1900 bis auf wenige Werte komplett, häufig auch postfrisch. Ab den 30er Jahren bis 1999 dann nur noch postfrisch gesammelt. Der Anteil der postgültigen Nominale beläuft sich auf rd.1700 Franken. (Abbildungen siehe Onlinekatalog).	**/*	2000,—
6193	1852-2012. Postfrische, anfangs auch ungebraucht und gestempelt geführte Sammlung in 4 Alben. Ergänz um auch einige bessere Belege. Über weite Strecken komplett mit offensichtlich auch allen Blocks. Der Anteil der noch postgültigen Marken beläuft sich auf rd. über 1300 Franken.	**/*/☉	1000,—
6194	1900-1990. Postfrischer, ungebrauchter und gestempelter Bestand in 2 Standardkartons. Meist Teilsammlungen, immer wieder gut besetzt mit mehreren Pax-Sätzen und vielen der guten Blocks. Daneben auch über 350 Franken Nominale.	**/*/☉	750,—
6195	1920-2005. Gestempelte und postfrische Sammlung auf Steckseiten bzw.im Vordruckalbum, ergänzt um FDC. Mit einem gestempelten PAX-Satz sowie über 850 postgültiger Franken-Nominale.	**/☉	350,—
6196	1854-1963, ordentlich geführtes gestempelt, ungebraucht und postfrisches Lager in zwei Steckbüchern ohne Spitzenmaterial, aber ts. besser mit u.a. steh. Helvetia, Flugpost, Pro Juventute, Pro Patria, hohe PAX-Werte etc., sehr hoher Katalogwert.	**/*/☉	300,—
6197	1900-1990. Postfrische und gestempelte Sammlung in 2 Alben. Steckbuch mit gestempelter Sammlung ab 1900 bis Mitte der 70er Jahre mit fast allen besseren Blocks dieses Zeitraumes. Dazu noch eine postfrische Sammlung Mitte der 60er bis Mitte der 80er Jahre.	**/☉	300,—
6198	1850-1980 (ca.). Postfrischer, ungebrauchter und gestempelter Bestand in Steckalben, ergänzt um einiges an Belegen. Vor 1960 vereinzelt auch bessere Werte, ab den 60er Jahren dann mit postfrischer Nominale in Höhe von rd.600 Franken.	**/*/☉	300,—
6199	1900-2000 (ca.). Überwiegend postfrisch, weniger ungebraucht und gestempelter Bestand im Einsteckbuch mit einer Vielzahl an auch besseren Ausgaben. Auch etwas Franken-Nominale enthalten. (Abbildungen siehe Onlinekatalog)	**/*/☉	250,—
6200	1987-2000. (ca.), postfrischer Bestand im kleinen Steckbuch und in Jahrbüchern. Der Nominalwert beläuft sich auf rund 520.- Franken.	**	200,—
6201	1920-2005. Postfrischer, ungebrauchter und gestempelter Bestand in 3 Standardkartons. Wilde Mischung, dabei auch postfrische Nominale und auch ein paar bessere Ausgaben.	**/*/☉	200,—
6202	1912-2004. Überwiegend gestempelt und etwas postfrische Zusammenstellung von meist besseren Sätzen und Ausgaben im Steckbuch. Dabei vieles auch von vor 1960. (Abbildungen siehe Onlinekatalog)	**/☉	200,—
6203	1930-1980. Postfrischer, ungebrauchter und gestempelter Bestand im mittleren Karton. Enthält neben über 300 Franken Nominale auch ein paar bessere ältere Blocks.	**/*/☉	150,—

6204	1964-1978. Postfrische und gestempelte Sammlung in 3 Alben. Der Anteil der noch postgültigen, postfrischen Nominale beläuft sich auf rd.530 Franken.	**/*/⊙	150,—
6205	1880-2010. Überwiegend gestempelt geführter Bestand im dicken Steckbuch. Dabei auch bessere Ausgaben, teils auch mehrfach gesammelt.	*/⊙	150,—
6206	Karton mit vier Steckbüchern und weiteren losen Blättern, bunt gemischtes Material in allen Erhaltungen von alt bis neu	⊙/*/**	100,—
6207	1882-1964, ordentliche Sammlung im kleinen "Claxital"-Vordruckalbum, ohne Blockausgaben, aber sonst dicht besiedelt mit unter anderem allen "pro Juventute" ab 1915, "pro Patria" usw., Mi. über 1.500.-	⊙	100,—
6208	1996-2006, Abo-Partie mit nur verschiedenen Kleinbogen und Markenheftchen (diese alles selbstklebend, zum Teil besser mit u.a. "Design-Klassiker"), Mi. 960.-	⊙	100,—
6209	1970-2008. Postfrische und gestempelte Sammlung im Album. Der Anteil der noch postgültigen Nominale beläuft sich auf rd.290 Franken	**	100,—
Tschechoslowakei			
6211	1968-1971, Ballon- und Helikopter-Post der CSR, ausstellungsmäßig aufbereitet und in deutscher Sprache beschrieben, dabei geflogene Belege, Sonderfahrten und -Flüge anlässlich diverser Ausstellungen und Veranstaltungen, etliche Belege eigenhändig von Piloten signiert (Abbildungen siehe Onlinekatalog)	✉	100,—
Türkei			
6212	1947-1985, fast komplette postfrische Sammlung im Steckbuch, Mi. 2.150.-.	**	200,—
Ungarn			
6213	1913-2014. Postfrische, in den Hauptnummern bis auf Block 18 A/B komplette Sammlung in Vordruckalben.	**	450,—
UNO - alle Postverwaltungen			
6214	1951-2008. Postfrische, etwas gestempelt gesammelte Sammlung in 7 Leuchtturm-Vordruckalben. In den Hauptnummern offensichtlich nach Vordruck komplett mit Block 1 und vielen Kleinbogen.	**/⊙	100,—
Vatikan			
6216	1929-2000. Postfrische, in den Hauptnummern offensichtlich komplette Sammlung inklusive Provisorienatz. Dazu noch Dienstmarken und einige Extras. Insgesamt in 3 Alben im Karton.	**	500,—
6217	1983-2010. Postfrischer Bestand Jahrbücher. Offensichtlich im Zeitraum komplett.	**	200,—
Übersee			
6218	Sammlung von ausschließlich ungezähnten Marken. Abgesehen von Paraguay Nr. 8 U als (*) senkr. Viererstreifen, nur ** Ausgaben, vorw. 1960/70er-Jahre. Dabei neben div. ungez. Sätzen aus Motiv-Slg. (die aber tfs. gesondert bestellt werden mussten) auch viele nicht häufig angebotene Marken und Sätze. Wie z.B. aus den Nachfolgestaaten der französ. Kolonien und des Commonwealth. Eine Michelbewertung kann nicht erfolgen, da vieles nicht gelistet ist. Insges. ca. 400 Stück inkl. Blocks (Abbildungen siehe Onlinekatalog)	**	200,—
6219	Ca. 1970-2018, dickes Steckbuch mit verschiedenen postfrischen Satzausgaben und Blockausgaben diverser Länder, nach Motiven etwas vorsortiert, Mi. über 3.000.-.	**	150,—
6220	1970er bis 2000er-Jahre, Steckbuch mit einer Auswahl an verschiedenen Sätzen und Blockausgaben diverser Länder. Viele Motive wie Tiere, Luftfahrt usw., teils etwas besser notierte Ausgaben, Mi. 2.700.-.	**	150,—
Antigua			
6222	1863-2008, Überwiegend gestempelt und ungebraucht geführter Sammlungsteil auf Blättern. Über weite Strecken gut besetzt mit u.a. Nr.61-70 gestempelt. (Abbildungen siehe Onlinekatalog)	**/*/⊙	100,—
Ozean. Staaten			
6224	1974-2008, Cook-Inseln, Slg. von 132 ungezähnten Marken, die nicht im Michel notiert sind. Dabei kpl. wie auch unkl. Ausgaben, u.a. etl. Tiermotive. Dazu eine Sammlung Niue 1982/92.	**	100,—
Australien			
6225	1954 - 1996, (ca.), Bestand von über 600 Briefen und Karten, dabei Sammler-, Satzbriefe, viel Bedarfspost und Ganzsachen, teils hohe Frankaturen, etc..	✉	100,—
Argentinien			
6226	1861-1985, Überwiegend gestempelt, aber auch postfrisch und ungebraucht geführte Sammlung im Vordruckalbum. Über weite Strecken sehr gut besetzt mit auch guten Ausgaben wie Nr.137-152 gestempelt, Nr.178-181 ungebraucht, Nr.337-346 ungebraucht, Nr.347-365 ungebraucht, Block 6 postfrisch und vielen weiteren guten Ausgaben.	**/*/⊙	400,—
Arab. Staaten			
6227	1960/80er-Jahre, Sammlung div. Staaten in drei dicken Steckbüchern, überw. gestempelt, aber auch postfrisch. Dazu eine Mappe mit Satzware in postfr. Bogenteilen bzw. Blocks (hier auch neuere aus Südjemem).	**/⊙	100,—
Bahamas			
6228	1859-1994, Postfrisch, ungebrauchter und gestempelt geführter Sammlungsteil auf Blättern. Über weite Strecken gut besetzt mit besseren Ausgaben vor allem vor 1950. (Abbildungen siehe Onlinekatalog).	**/*/⊙	100,—
Belize			
6229	1866-1970, Überwiegend gestempelt und ungebraucht geführter Sammlungsteil auf Blättern. Vor allem vor 1940 streckenweise sehr gut besetzt. Dazu noch ein Sammlungsteil Honduras. (Abbildungen siehe Onlinekatalog)	**/*/⊙	100,—
Bermuda			
6230	1865-1994, Postfrisch, ungebraucht und gestempelt geführter Sammlungsteil auf Blättern. Über weite Strecken gut besetzt bis hin zu 1 Pfund 1918 und weiteren guten Ausgaben. (Abbildungen siehe Onlinekatalog)	**/*/⊙	100,—

Internetbesichtigung:

Unter www.reinhardfischerauktionen.de
finden Sie auch Fotos sämtlicher Seiten von insgesamt 333 Sammellosen.
Die entsprechenden Lose sind im Beschreibungstext gekennzeichnet.

Bolivien			
6231	1867-1988, Überwiegend gestempelte, aber auch ungebraucht und postfrisch geführte Sammlung im Vordruckalbum. Über weite Strecken komplett.	**/*/☉	100,—
Brasilien			
6232	1843-1991. Überwiegend gestempelte, aber auch ungebraucht und postfrisch geführte Sammlung im Vordruckalbum. Über weite Strecken komplett mit vielen guten Ausgaben ab Nr.1-3 gestempelt. (Abbildungen siehe Onlinekatalog)	**/*/☉	200,—
Chile			
6233	1853-1988. Überwiegend gestempelte, aber auch ungebraucht und postfrisch geführte Sammlung im Vordruckalbum. Über weite Strecken komplett.	**/*/☉	100,—
Volksrepublik China			
6234	1960-1970. Gestempelter Bestand auf Steckseite. Mit u.a. Nr.534-44 (4), Nr.570-88 (5) und Nr.795-809 (2) usw. (Abbildungen siehe Onlinekatalog)	☉	350,—
6235	Umfangreiche Partie moderner Blockausgaben mit einer Nominale von bereits RMBY 5.380.-, dabei auch Überdruckausgaben in kleiner Auflage, die Mengen reichen von 30 - 100 und alle Blöcke sind in tadelloser, postfrischer Erhaltung, Mi. ca. 6.600.-	**	300,—
6236	1970-1990 (ca.), Posten von 135 gelaufenen Ganzsachen, meist Sonderausgaben mit teils mit Zufrankatur ins Ausland.	☒	270,—
6237	1950-2000. Postfrischer und gestempelt Bestand im Steckbuch mit auch besseren Ausgaben. Im Anhang noch etwas Macao und Hongkong. (Abbildungen siehe Onlinekatalog)	**/*/☉	200,—
Costa Rica			
6239	1862-1984, Überwiegend gestempelte, aber auch ungebraucht und postfrisch geführte Sammlung im Vordruckalbum. Über weite Strecken komplett.	**/*/☉	100,—
Dominikanische Republik			
6240	1865-1974, Überwiegend gestempelte, aber auch ungebraucht und postfrisch geführte Sammlung im Vordruckalbum. Über weite Strecken komplett.	**/*/☉	100,—
Dominica			
6241	1874-2008, Postfrisch, ungebrauchter und gestempelter Sammlungsteil auf Blättern. Über weite Strecken gut besetzt. Vor allem vor 1950 mit einigen besseren Ausgaben. (Abbildungen siehe Onlinekatalog)	**/*/☉	100,—
Ecuador			
6242	1865-1985, Überwiegend gestempelte, aber auch ungebraucht und postfrisch geführte Sammlung im Vordruckalbum. Über weite Strecken komplett.	**/*/☉	100,—
Guadeloupe			
6243	1889-1945, Überwiegend gestempelt und ungebraucht geführter Sammlungsteil auf Blättern. Über weite Strecken gut besetzt. (Abbildungen siehe Onlinekatalog)	**/*/☉	100,—
Guatemala			
6244	1871-1975, Überwiegend gestempelte, aber auch ungebraucht und postfrisch geführte Sammlung im Vordruckalbum. Über weite Strecken komplett.	**/*/☉	100,—
Britisch-Guyana			
6245	1853-1997, Überwiegend gestempelt und ungebraucht geführter Sammlungsteil auf Blättern. Über weite Strecken gut besetzt. (Abbildungen siehe Onlinekatalog)	**/*/☉	100,—
Grenada			
6246	1861-1994, Postfrisch, ungebrauchter und gestempelter Sammlungsteil auf Blättern. Über weite Strecken gut besetzt mit u.a.Nr.65-71 gestempelt und weiteren guten Ausgaben. (Abbildungen siehe Onlinekatalog)	**/*/☉	100,—
Französisch-Guyana			
6247	1887-1945, Überwiegend gestempelt und ungebraucht geführter Sammlungsteil auf Blättern. Über weite Strecken gut besetzt. (Abbildungen siehe Onlinekatalog)	**/*/☉	100,—
Haiti			
6248	1881-1982, Überwiegend gestempelte, aber auch ungebraucht und postfrisch geführte Sammlung im Vordruckalbum. Über weite Strecken komplett.	**/*/☉	100,—
Israel			
6250	1952-2000, postfrische Sig. auf Blanks-Blättern in zwei Klemmbindern. Ab Mitte 1953 wohl komplett mit auch div. Phosphor-Sorten, Zusammendruck-KB, Markenheftchen, Blockmarken etc., alles mit TAB (zu Beginn einige Halb-TAB's), Mi. ü. 4.500.-	**	150,—
Japan			
6251	1945-2008, Leuchtturm-SF-Vordruck-Album in 5 schwarzen Klemmbindern. Ganz gelegentlich im alten Bereich das ein oder andere Blatt nicht ganz perfekt, sonst nahezu neuwertige Erhaltung. Der Neupreis liegt bei etwa 1.400.- bis 1.500.- Euro.		350,—
Jamaica			
6252	1860-1985 Überwiegend gestempelt und ungebraucht geführter Sammlungsteil auf Blättern. Vor allem vor 1940 streckenweise sehr gut besetzt (Abbildungen siehe Onlinekatalog)	**/*/☉	100,—
Kanada			
6253	1851-1984. Überwiegend gestempelte Sammlung in 2 Vordruckalben. Über weite Strecken gut und komplett mit vielen besseren Ausgaben wie Nr.49, 2 Stück Nr.50, Nr.53, Nr.84-91 usw. Vereinzelt auch bessere postfrische Ausgaben enthalten.	**/*/☉	400,—
6254	1860-1970. Gestempelte Sammlung im Einsteckbuch ab ein paar besseren Frühausgaben. Umfangreich ergänzt durch eine gute Belegsammlung, hierin sehr viele ältere Stücke mit gutem Teil Luftpostbelege der 20er und 30er Jahre.	☉/☒	150,—
6255	1943 - 1994, (ca.), überwiegend gestempelte Sammlung in 2 Vordruckalben, streckenweise komplett, dazu 2 gut erhaltene, leere, Vordruckalben von Leuchtturm 1851 - 1979 kpl. bzw. Schaubek 1851 - 1992 kpl.	**/*/☉	80,—
Kolumbien			
6256	1859-1977. Überwiegend gestempelte, aber auch ungebraucht und postfrisch geführte Sammlung im Vordruckalbum. Über weite Strecken komplett. Auch ein sehr guter Teil SCADTA-Marken enthalten.	**/*/☉	100,—

Barbados		
6257	1852-1999, Postfrisch, ungebrauchter und gestempelter Sammlungsteil auf Blättern. Über weite Strecken gut besetzt. Vor allem vor 1950 mit einigen besseren Ausgaben. (Abbildungen siehe Onlinekatalog)	**/*/☉ 100,—
Nordkorea		
6258	1976-1981, 3D-Marken, 11 komplette Kollektionen Michel-Nr. 1577-1596 sowie Block 35-38. Dazu 11 mal Nr. 2090/91 und Bl. 92 (ebenefalls 3D), tadellose Aboware, Mi. 2.750.-	** 100,—
Kuba		
6259	1855-1988. Postfrische, ungebrauchte und gestempelte Sammlung in mehreren Vordruckalben. Über weite Strecken gut besetzt und teils auch längere Zeiträume komplett. Enthält auch bessere Ausgaben wie z.B. Block 7 etc.	**/*/☉ 200,—
Panama		
6260	1878-1984, Überwiegend gestempelte, aber auch ungebraucht und postfrisch geführte Sammlung im Vordruckalbum. Über weite Strecken komplett.	**/*/☉ 100,—
Martinique		
6261	1886-1947, Überwiegend gestempelt und ungebraucht geführter Sammlungsteil auf Blättern. Über weite Strecken gut besetzt. (Abbildungen siehe Onlinekatalog)	**/*/☉ 100,—
Mexico		
6262	1856-1990, Überwiegend gestempelte, aber auch ungebraucht und postfrisch geführte Sammlung im Vordruckalbum. Über weite Strecken komplett.	**/*/☉ 100,—
Neufundland		
6263	1850-1945. Überwiegend gestempelt und ungebraucht geführter Sammlungsteil auf Blättern. Über weite Strecken gut besetzt. Dazu noch Sammlungsteil Neuschottland und Prinz-Edward-Inseln. (Abbildungen siehe Onlinekatalog)	**/*/☉ 100,—
Nicaragua		
6264	1862-1990. Überwiegend gestempelte, aber auch ungebraucht und postfrisch geführte Sammlung im Vordruckalbum. Über weite Strecken komplett.	**/*/☉ 100,—
Palästina		
6265	1868 - 1918 Osmanische Postperiode, ältere, selbst gestaltete Blätter ab arabischem Stempel KUDÜS (Jerusalem) auf 1 Pia orange, bilingualem GAZA auf Ansichtskarte nach Manchester, Nasre, Bethlehem, Nablous auf Belegen, BEERSHEBA 2 auf Quittungsbogen, EEF Marken auf GA Türkei mit DJOUNIE 20.12.18 nach Manchester (Abbildungen siehe Onlinekatalog)	☉/✉ 400,—
Thailand		
6266	1960-1990, interessanter Belegeposten mit über 300 Belegen, dabei Aerogramme (auch gelaufen), Ganzsachenpostkarten, FDC (teils gelaufen) und Briefe, dabei besser bewertete Motivausgaben und einige wenige Poststücke aus der Semiklassik.	✉ 100,—
Paraguay		
6267	1870-1992. Überwiegend gestempelte, aber auch ungebraucht und postfrisch geführte Sammlung im Vordruckalbum. Über weite Strecken komplett.	**/*/☉ 100,—
Peru		
6268	1857-1988. Überwiegend gestempelte, aber auch ungebraucht und postfrisch geführte Sammlung im Vordruckalbum. Über weite Strecken komplett.	**/*/☉ 100,—
St. Pierre & Miquelon		
6269	1885-1974, Überwiegend gestempelt und ungebraucht geführter Sammlungsteil auf Blättern. Über weite Strecken gut besetzt. (Abbildungen siehe Onlinekatalog)	**/*/☉ 100,—
6270	1986-2010. Postfrische Sammlung im Leuchtturm-Vordruckalbum. In den Hauptnummern offensichtlich komplett. (Abbildungen siehe Onlinekatalog)	** 100,—
El Salvador		
6271	1867-1976, Überwiegend gestempelte, aber auch ungebraucht und postfrisch geführte Sammlung im Vordruckalbum. Über weite Strecken komplett.	**/*/☉ 100,—
Somalia		
6272	1992-2003 (ca.), Slg. von 97 verschied. kpl. Sätzen und 75 verschied. Blocks. Ein Großteil (geschätzt ca. 75%) entfällt auf die beliebtesten Motive Fauna, Flora, Flugzeuge, Schiffe und Autos. Wenige Ausgaben, die nicht im Michel stehen wurden nach Yvert bewertet, Mi. 2.670.- (Abbildungen siehe Onlinekatalog)	** 150,—
St. Vincent		
6273	1861-1992, Postfrisch, ungebrauchter und gestempelter Sammlungsteil auf Blättern. Über weite Strecken gut besetzt, Nr.6 mit Befund Knopke. (Abbildungen siehe Onlinekatalog)	**/*/☉ 100,—
Trinidad und Tobago		
6274	1851-1990, Überwiegend gestempelt und ungebraucht geführter Sammlungsteil auf Blättern. Vor allem vor 1940 streckenweise sehr gut besetzt bis hin zu 1 Pfund 1896 (Abbildungen siehe Onlinekatalog)	**/*/☉ 100,—
Uruguay		
6275	1856-1976, Überwiegend gestempelte, aber auch ungebraucht und postfrisch geführte Sammlung im Vordruckalbum. Über weite Strecken komplett.	**/*/☉ 100,—
Uno New York		
6276	1951-1975. Postfrische und gestempelt Sammlung in 2 Alben. In den Hauptnummern offensichtlich komplett, teils auch in beiden Erhaltungen vorhanden.	**/☉ 100,—
USA Unionsausgaben		
6277	1847-1994. Gestempelte Sammlung in 2 Vordruckalben. Über weite Strecken sehr gut gesammelt mit Nr.1, Kolumbus bis 2 Dollar, Mississippi-Ausstellung Satz komplett bis zur 2 Dollar und vielen weiteren besseren Ausgaben.	☉ 750,—
6278	1940-2013. Postfrische Sammlung in Vordruckalben, ergänzt um Steckalben. Anfangs und am Ende lückenhaft, dazwischen umfangreich gesammelt und durch Markenheftchen und Bogen ergänzt. Der Nominalwert beläuft sich auf rd.3.300 Dollar. . .	** 500,—

Motive

6279	1860-2000. Postfrische, ungebrauchte und gestempelte Sammlung in 2 Standardkartons. Postfrisch ab den 30er Jahren über weite Strecken komplett mit u.a. Block 1 und recht viel Nominale, teilweise auch in Bogen.	**/*/☉	300,—
6280	1960-1980. Postfrischer Bestand Bogen und Jahrbücher. Der Nominalwert beläuft sich auf rd.770 Dollar.	**	125,—
6281	10 misperf stamps and pairs, including flags, poet and painter, Sc 1519 10c American Flags, horizontal coil pair, very fine group (Abbildungen siehe Onlinekatalog)	**	100,—
Ansichtskarten			
6283	1900-1980. Umfangreicher Bestand in Alben, insgesamt 2 Standardkartons füllend. Viele Karten aus Fulda und Umgebung, aber auch einige aus der Tschechoslowakei dabei.	☒	300,—
6284	1900-1950. Bestand Ansichtskarten in alten Alben mit teils auch besseren "Grüß aus" Karten.	☒	100,—
Ansichtskarten sortiert nach Postleitzahl - D			
6285	BERLIN (PLZ 1000), ca. 1910 - 1943, Bestand von über 400 kleinformatischen Ansichtskarten, ca. 80 % s/w Karten, Fundgrube!	☒	100,—
Ansichtskarten - Übersee			
6288	China, Partie mit über 50 Ansichtskarten dabei u. a. Peking Ehrenbogen, Gesprengte Eisenbahnbrücke, Grüße aus Kiaut-Schou, Peking - Weisse Pagode um nur einige zu nennen, das Los ist komplett im Online-Katalog abgebildet, die Karten sind zumeist ungelaufen, dabei aber auch einige gelaufene mit teils Frankatur bildseitig, sehr dekorativ. (Abbildungen siehe Onlinekatalog).	☒	300,—
Ansichtskarten - Posten			
6289	EUROPA, ca. 1960 - 2000, o/*, Bestand mit über 3500 color Ansichtskarten (DIN A6 Format) untergebracht in 34 Briefalben, länderweise sortiert, dabei CSSR, Dänemark, Finnland, Frankreich, Griechenland, GB, Jugoslawien, Niederlande, Norwegen, Polen, Portugal, Schweiz, Spanien, Türkei, Ungarn, UDSSR, Fundgrube!	☒	200,—
6290	DEUTSCHLAND, ca. 1960 - 2000, o/*, Bestand mit über 3500 color Ansichtskarten (DIN A6 Format) untergebracht in 26 Briefalben, Fundgrube!	☒	150,—
6291	DEUTSCHLAND, */o, 3 volle Schuhkartons mit über 2000 Ansichtskarten, 1 Karton mit Karten vor 1945 Topo und Motive, 2 weitere mit modernen color Karten, getrennt nach Ost- und Westdeutschland, Fundgrube!	☒	100,—
Blockausgaben			
6293	1930/70er-Jahre, Partie mit verschiedenen, teilweise besseren Blockausgaben und einigen Kleinbogen. Dabei u.a. Luxemburg Bl. 3, Niederlande Bl.2, Belgien Bl. 23, Schweiz Bl. 12, etwas Übersee usw., bei Albanien noch ein ungezählter Satz, Mi. über 1.500.-	**	100,—
Motive			
6294	Nachlass eines Motivsammlers in insgesamt 6 Standardkartons. Fast ausschließlich Sammlungen aus Abo-Bezug.	**/☒	300,—
6295	1940-1980. Postfrischer, ungebrauchter und gestempelter Bestand Flora & Fauna in selbst gestalteten Alben. Sehr vieles an Übersee-Ausgaben, auch wenn die Alben etwas wüst sortiert sind.	**/*/☉	200,—
6296	MOTIVE. Umfangreicher Bestand Motivsammlungen aus Abo-Bezug in 4 Standardkartons.	**/☒	200,—
6297	MOTIVE, Voluminöser Bestand an Sammlungen aus zumeist Abo-Bezug. Dabei eine sehr umfangreiche Sammlung WWF. Alles zusammen in 5 großen Kartons.	**/☒	150,—
6298	BURUNDI, Slg. von über 200 Blocks und 4er-Kleinbögen (auch meist mit Block-Charakter) ab 2011. Davon ca. 140 St. nur Tiermotive, sonst fast nur Schiffe/Seefahrer und Luftfahrt, Mi. ca. 3.000.-	**	120,—
6299	2. Weltkrieg. Lot von 27 Blocks zum Thema 2. Weltkrieg, meist Südseegebiete o.ä.. Sehr dekorativ. (Abbildungen siehe Onlinekatalog).	**	100,—
6300	TIERE, Steckbuch mit nur verschiedenen Ausgaben, überwiegend Übersee mit relativ viel Iran und Ozeanien, des weiteren diverse WWF-Kleinbogen und zum Schluss noch etwas ältere Europa mit unter anderem Französisch Andorra Nr. 181 ("Gemse"), Mi. 1.350.-	**	100,—
6301	Karton mit postfrischer Satzware und Blocks in Abo-Tüten, verschiedene Motive und Länder, hoher Katalogwert.	**	100,—
6302	Karton mit u.a. einer dreibändigen WWF-Slg., Olympiade 1980, R. Hill usw.; dazu einige Tüten mit postfrischem Übersee-Material	**/*/☉/☒	100,—
6303	Rowland Hill, postfrische Sammlung auf Steckseiten in zwei Ordnern mit fast nur überseeischen Emissionen. Viele Motive à la "Marke auf Marke", über 100 Blocks und Kleinbogen sowie etliche komplette Sätze, Mi. ca. 1.600.-	**	100,—
Saudi Arabien			
6307	1950-1970. Postfrischer Bestand auf Steckseiten in unterschiedlichen Stückzahlen. Dauererien viel vertreten mit offensichtlich auch besseren Ausgaben der verschiedenen Rahmenzeichnungen. Aber auch 8 x Mi.-Nr.428 (alleine 4.100.- Euro Katalogwert). In dieser Reichhaltigkeit selten angeboten. (Abbildungen siehe Onlinekatalog)	**	1000,—

Internetbesichtigung:

Unter www.reinhardfischerauktionen.de

finden Sie auch Fotos sämtlicher Seiten von insgesamt 333 Sammellosen.

Die entsprechenden Lose sind im Beschreibungstext gekennzeichnet.



36 400,—



551 600,—



219 120,—



224 300,—



51 2500,—



48 1200,—



340 120,—



419 100,—



22 400,—



245 80,—



437 550,—

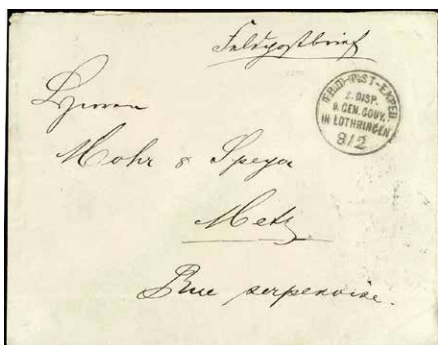

261 500,—



412 150,—



520 200,—



434

100,—



272

150,—



453

120,—



683

200,—



609

60,—



632

100,—



685

150,—



708

150,—

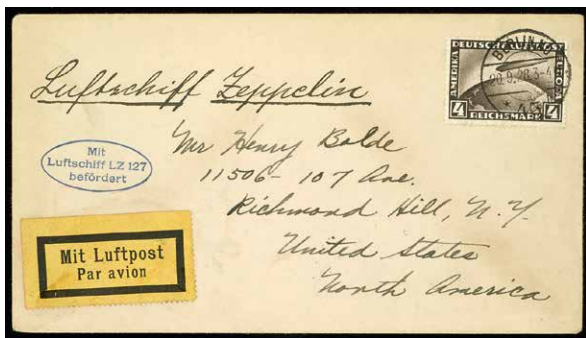

627

500,—



631

150,—



680

150,—



635

120,—



641

150,—



644

500,—



646

150,—



650

100,—



669

80,—



679

150,—

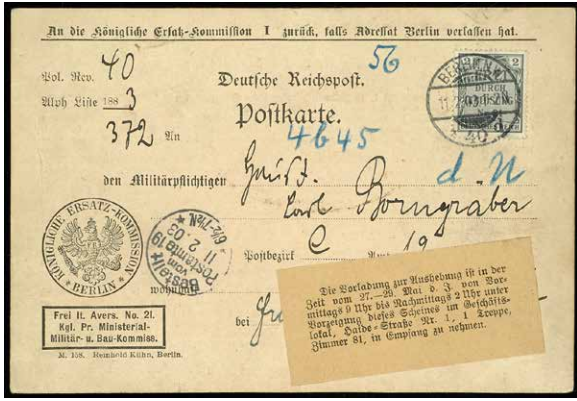

801

100,—



975

120,—



935

50,—



941

100,—



951

100,—



962

700,—



929

500,—



974

100,—



980

100,—



987

4500,—



977 100,—



978 50,—



979 100,—



991 100,—



986 650,—



990 100,—



988 100,—

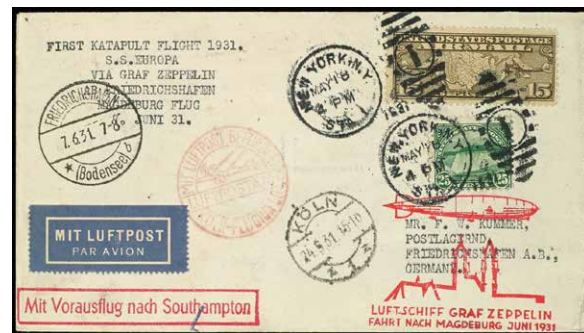

994 800,—



1011 150,—



1058 50,—



1048

200,—



1078

950,—



1107

150,—



1076

1200,—



1077

1800,—



1069

2200,—



1070

800,—



1095 1000,—



1104 100,—



1096 1000,—

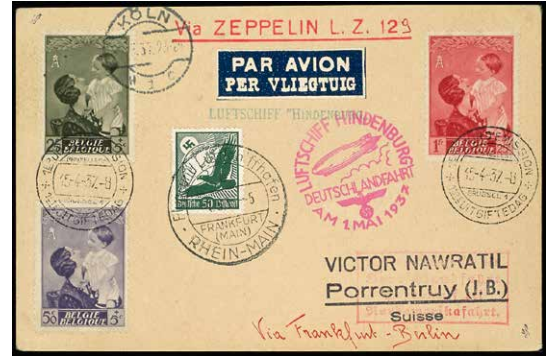

1111 100,—



1106 150,—



1099 2200,—



1072 2000,—



1108 100,—



1115 800,—



1119 700,—

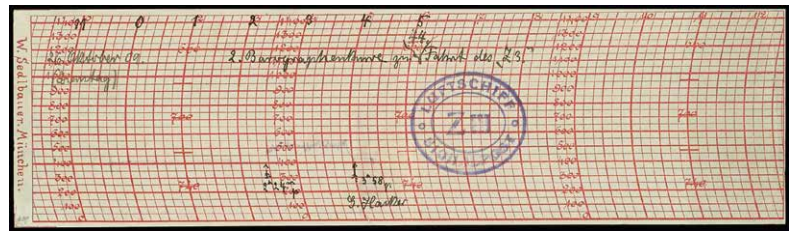

1123 1500,—



1130 100,—



1139 800,—



1328 850,—



1437 750,—



1438 550,—



1443 550,—



1871 500,—

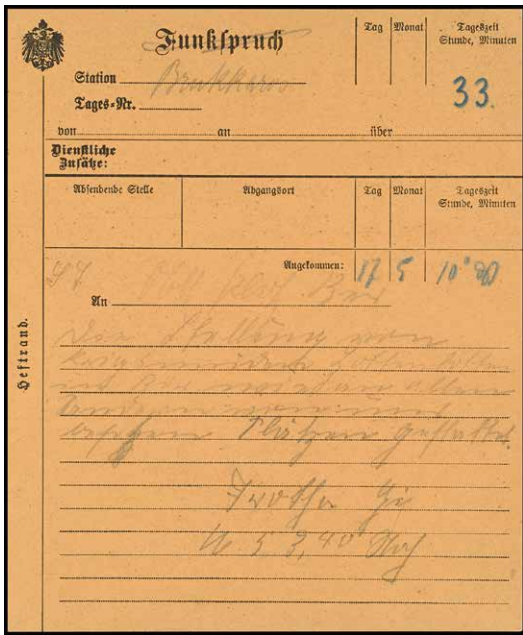

1858 1200,—



1855 400,—



1129 150,—



1451 300,—



1887 100,—

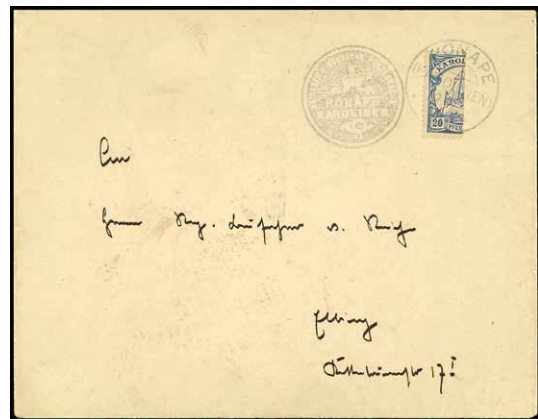

2044 2000,—



1736 650,—



1789 700,—

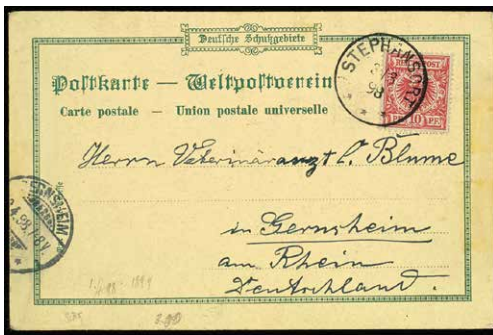

1741 600,—



1774 1000,—



1926 1000,—

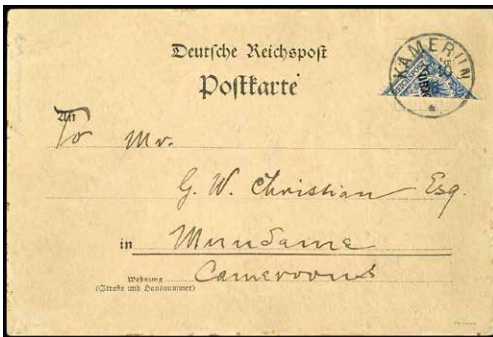

1964 5000,—

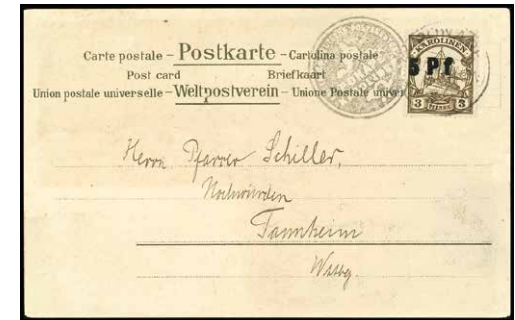

2040 1500,—



2119 2000,—



2042 7500,—



2085 350,—



2294 700,—



2156 2500,—



2271 500,—



2419 80,—



2273 700,—



2293 600,—



2441 500,—



2295 800,—

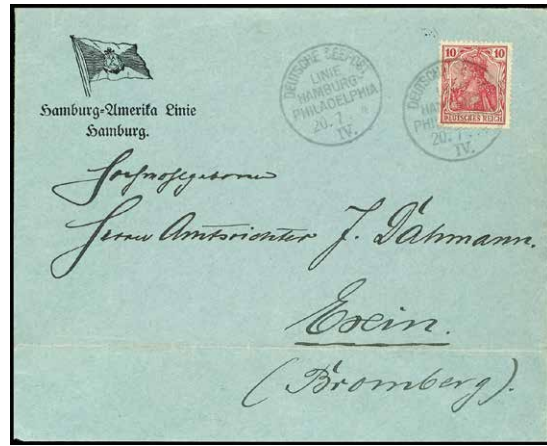

2296 800,—



2297 600,—

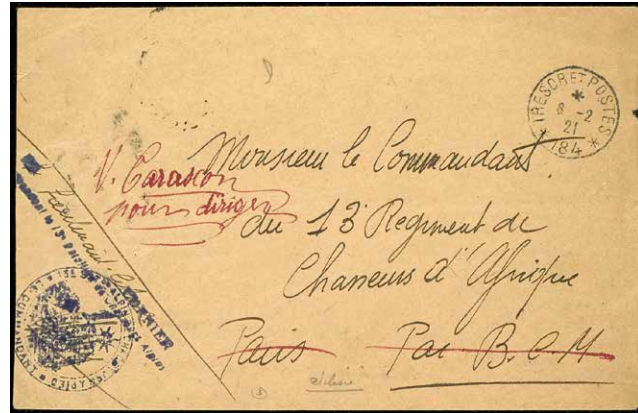

2450 100,—



2314 2000,—



2482 300,—

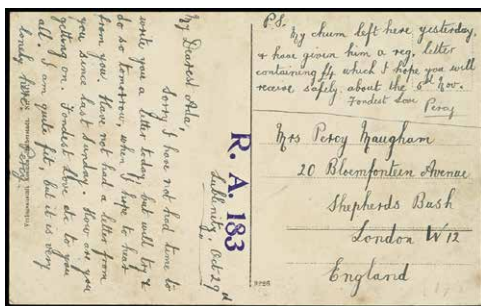

2439 250,—



2496 250,—

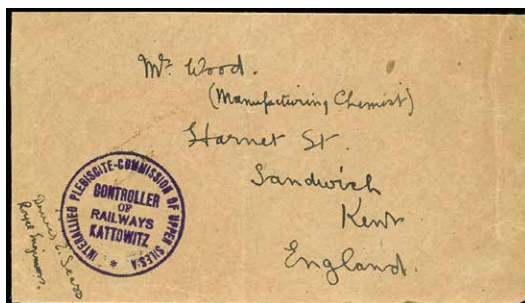

2440 400,—



2495 200,—



2480 150,—

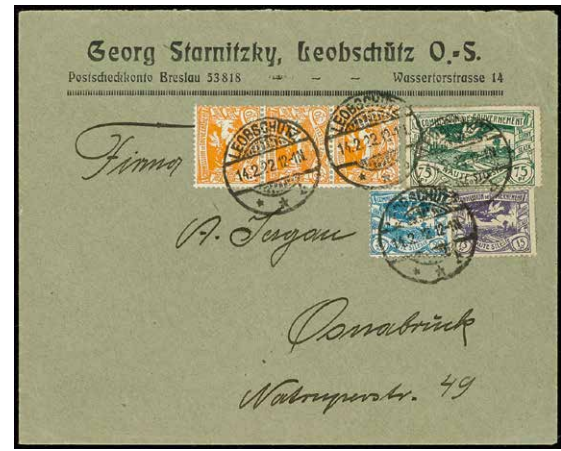

2500 1200,—



2494 200,—

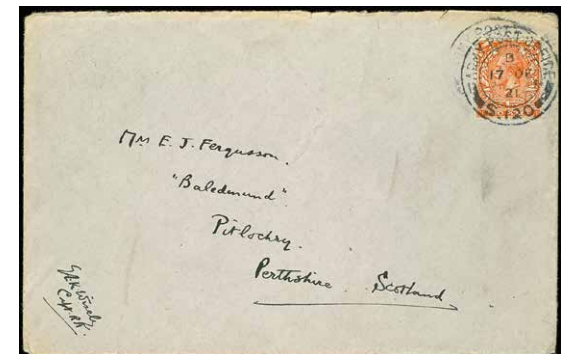

2483 300,—



2509 400,—



2513 200,—



2562 100,—



2606 100,—



2473 300,—



2477 500,—



2481 100,—



2488 400,—



2491 400,—

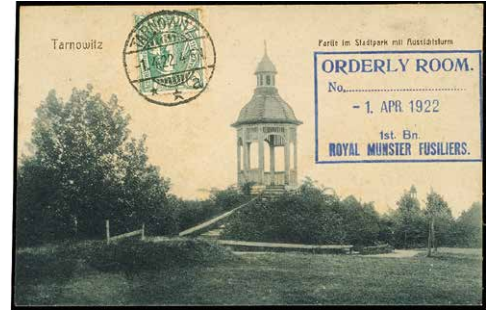

2492 200,—



2499 200,—



2502 200,—



2504 500,—



2503 200,—



2507 200,—



2508 200,—



2505 150,—



2510 200,—



2514 100,—



2515 100,—



2611 100,—



2612 100,—

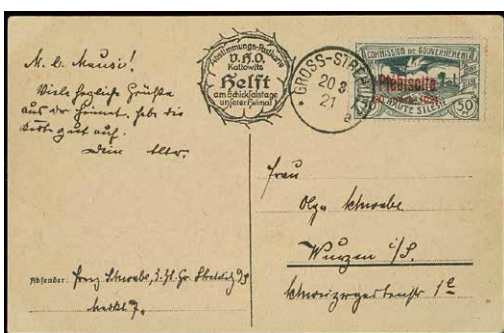

2625 200,—



2642 100,—



2670 150,—



2643 100,—



2647 100,—



2797 200,—



2784 150,—



2793 100,—



2846

200,—



3016

100,—



2885

200,—

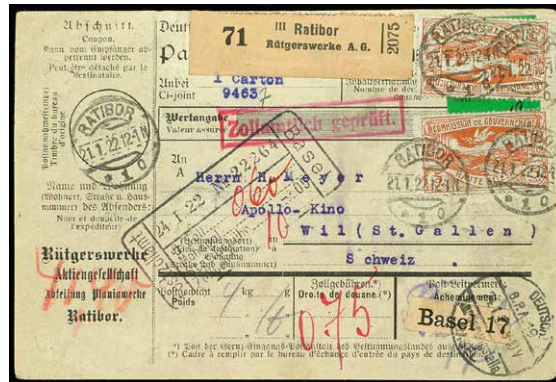

2894

100,—



2946

200,—



2997

150,—



3004

100,—



2843

100,—



2912

100,—



3007

300,—



3008

150,—



3009

300,—



3010

100,—



3011

100,—



3012

150,—



3015

300,—

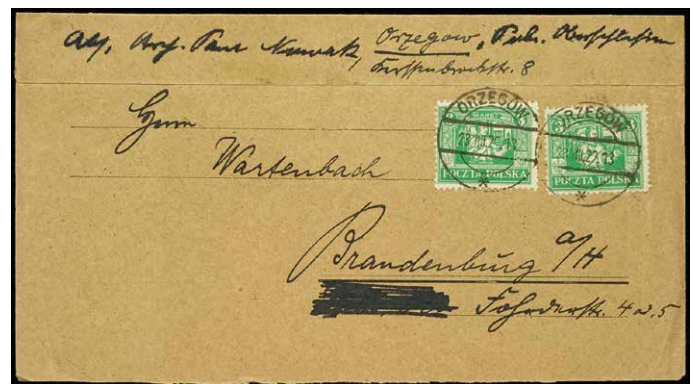

3070

100,—



3037

150,—



3038

300,—



3057

100,—



3072

100,—



3074

100,—

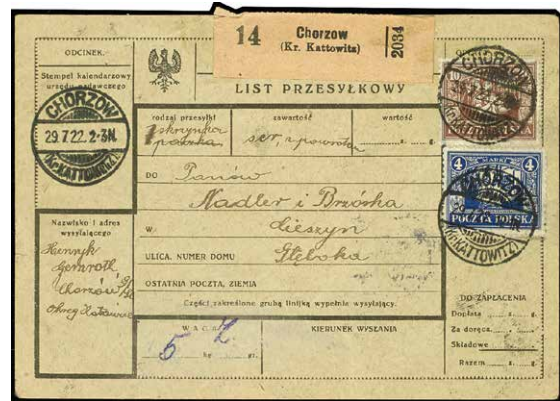

3075

100,—



3090

100,—



3077

100,—



3103 300,—



3104 150,—



3058 100,—



3079 300,—



3085 200,—



3111 300,—



3105 150,—



3110 150,—



3113 300,—



3223 80,—

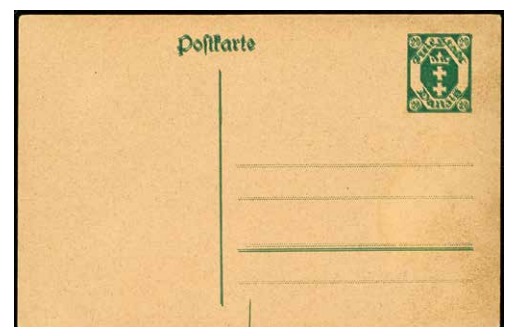

3301 200,—



3446

5500,—



3485

6000,—



3489

700,—



3543

150,—



3566

80,—



3477

600,—

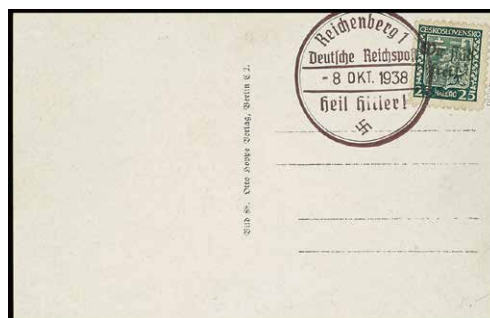

3481

30,—



4066

500,—



3524

120,—

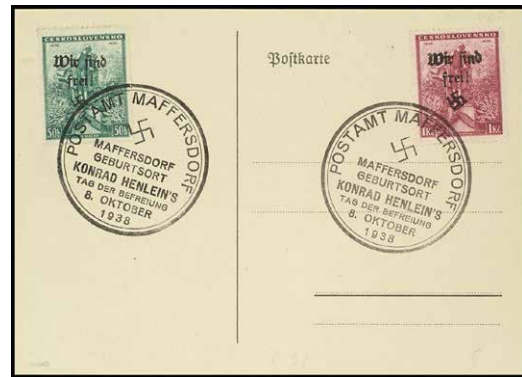

3534

200,—



3378

1250,—



3723

800,—



3112

200,—



3115

200,—



3494

3000,—



3501

1000,—



3765

400,—



3995

150,—



4059

100,—



3996

150,—



4222

1000,—



3692

5000,—



4052

100,—



3722

700,—

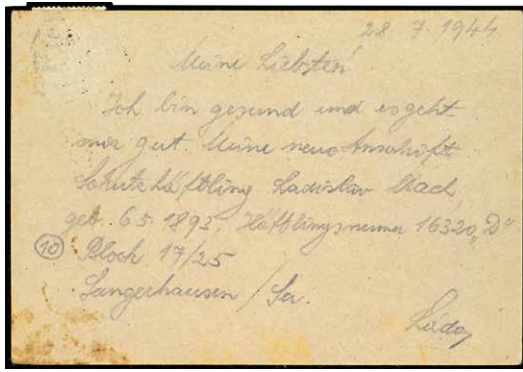

4041 150,—



3800 600,—



4243 50,—



3924 120,—



3926 900,—



3958 250,—

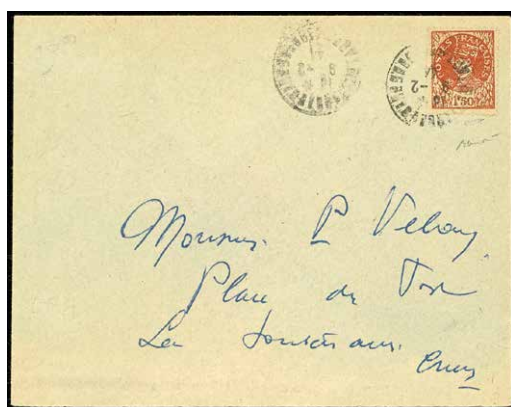

4011 100,—



4017 200,—



4795

100,—



4804

250,—



4810

800,—



4815

300,—



4816

600,—



4818

200,—



5162

1600,—

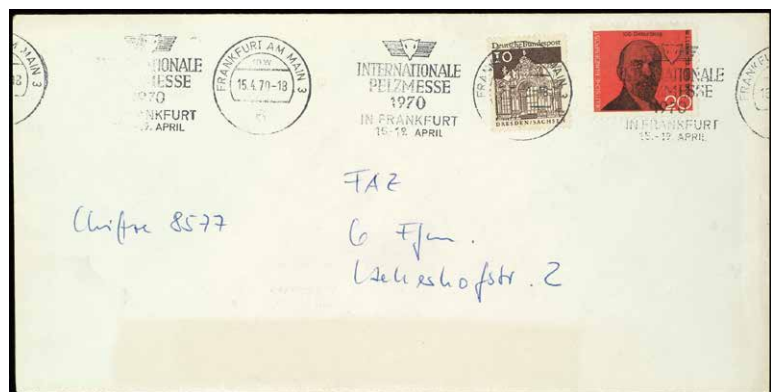

5079

200,—



4822

600,—



5454

150,—



5485

100,—



4806

200,—



4824

400,—

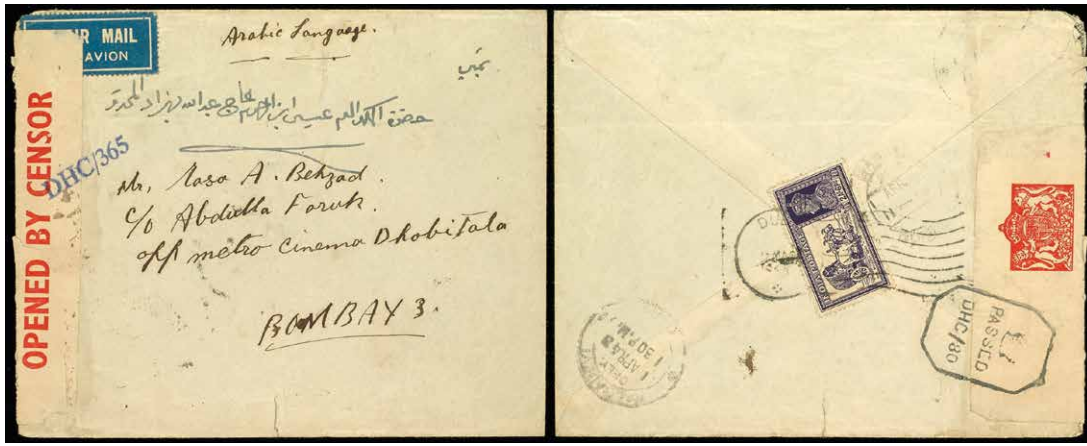

5147

150,—



4821

100,—



4849

80,—



4851

300,—

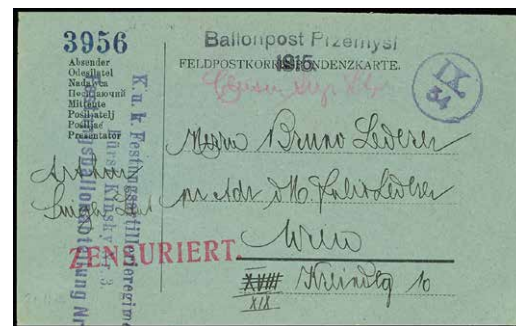

5280

700,—



5284

200,—



5285

100,—



5384

150,—



5143

100,—



5387

150,—



5128

750,—

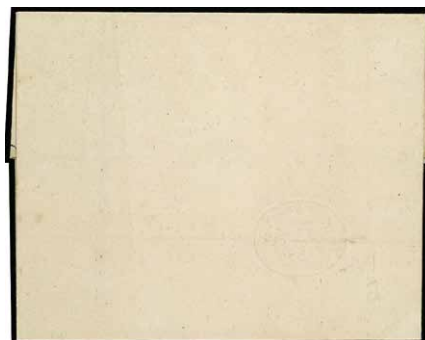

5166

700,—

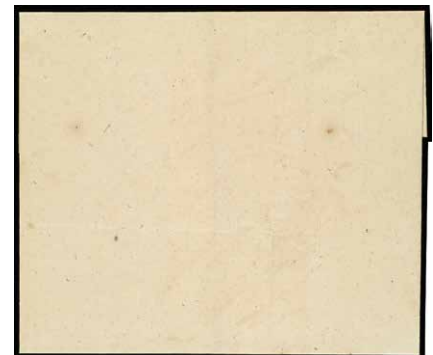

5168

700,—



5167

600,—



5484

2000,—



5796

500,—



326 7500,—



656 500,—



1457 20,—



693 400,—



3495 300,—



3616 600,—



3617 500,—



2427 1200,—



3621 400,—



2432

2000,—



3992

400,—



3994

400,—



3853

120,—



3854

120,—

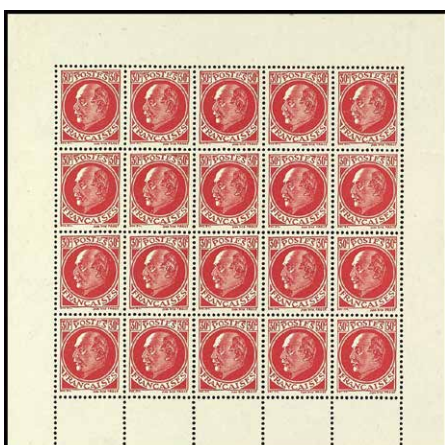

3997

400,—

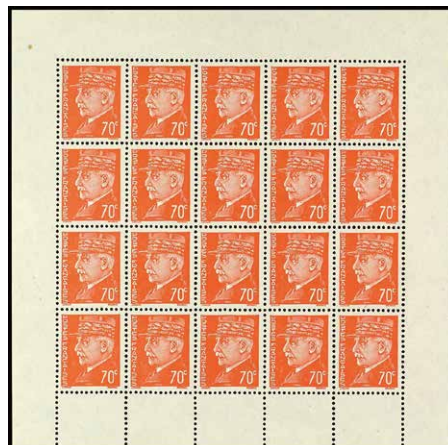

4000

500,—



4002

500,—

Farbabbildungen



3993 400,—



3998 400,—



4001 400,—



4003 500,—



4004 200,—



4013 150,—



4227 500,—



4932 500,—



4014 1500,—

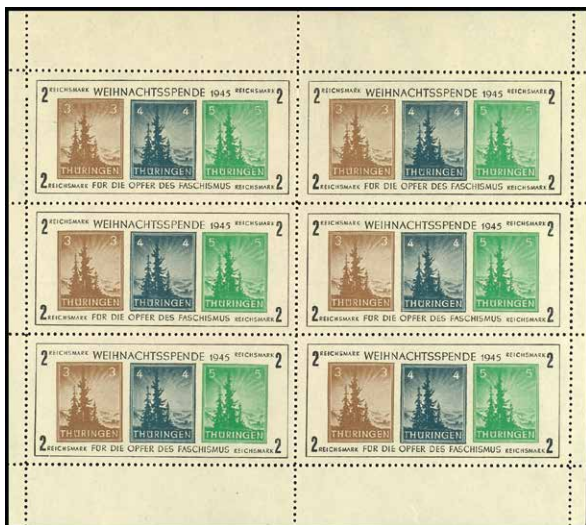

4218 600,—



5225 250,—



5390 200,—



18 19 34 39 56 70 100



101 125 126 131 132 133 134



136 152 225 243 244 248 280 304



307 311 312 313 315 377



344 355 367 370 371



325 379 380 381 385 407 417



425 456 485 498 503 549 550



555 564 612 614 667



372



573



618



678



1426



378



640



662



673



751



771



1376



1380



1381



1382



1383



1384



1385



1396



701



797



802



804



1322



1325



553



1368



1565



737



397

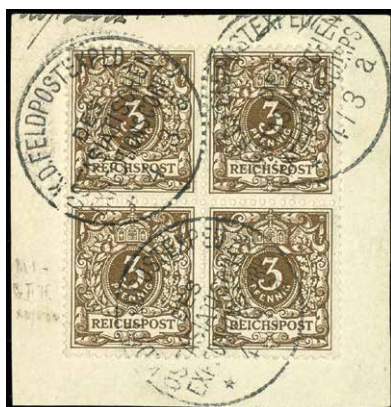

1367



330



586



857



592



1501



668



1692



1694



1651



1677



1776



1399



1400



1402



1484



1324



1535



1570



1585



1598



1615



1369



1634



1638



1640



1642



1643



1644



1646



1690

1767

1769

1772

1773

1777

1788



1652

1653

1654

1660

1668

1670

1687



1701

1704

1705

1715

1746

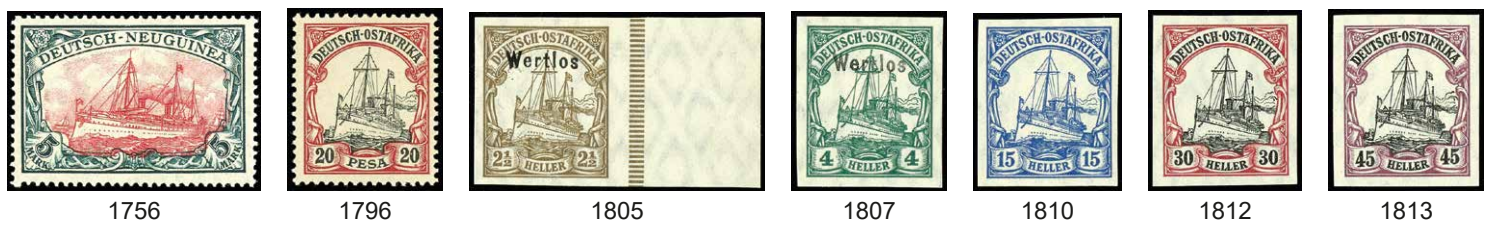

1756

1796

1805

1807

1810

1812

1813



1792

1865

1868

1893



1738

1951

1952

2081

2022

2045



1826

1878

1885

1929

1948

1957

1962



1754 1794 1844 1874 1881 2075 2106



1949 1987 2023 2024 2056 2057 2058



2034 2060 2065 2069 2077 2086 2098



1742 1870 1883



1645 1655 1739 1963 2015 2029 2121



2100 2113 2120 2123 2133 2135



2144



2136



3469



2244



2028



2070



1879



2137



2140

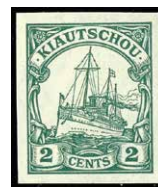

2102



2152



2207



2158



2214



2219



2220



2239



2254



2399



3139



3140



3147



3150



3154



3187



3189



3201



3260 3271 3272 3274 3282 3284 3287 3317



3207 3227 3321 3325 3342 3350 3352



2389 3383 3424 3470 3471 3610



2099 2153 2170 2184 2392 3146 3382



2143 3341 3431 3451



2139 2169 3419 3438



3440



3475



3478



3437



3632



3500

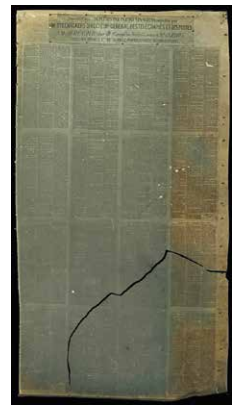

5130



3366



3387



3422



3435

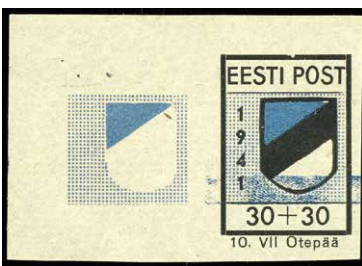

3631



3587



3716



3718



3720



3444



3472



3473



3719



3641



3768



3908

3987

4082

4083

4110



3567

3626

3646

3672



3674

3693

3724

3727



3760

3761

3771

3772

3802

3803

3804



3811

3813

3822

3835

3838

3849

3898



3894

3901

3929

4084

4085



4113

4178

4186

4198

4201

4926



3675

3848

3923

4185

4241

4973

4975



3783



5126

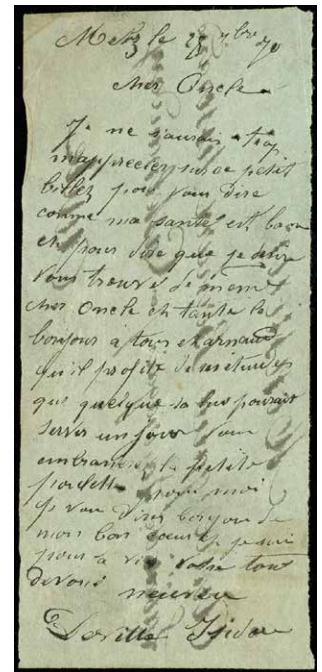

5129



3851



3785



3793



4117



4206



4207



4209



4246



5001



5067



4102



4103



4247



3900



5261



4962



4967



5131



5136



5176



5276



5312



5315



5318



5323



5368



5388



3399

Abbildung 65%

3.000,—

Blockausgabe »Hochwasserhilfe«, kleiner und großer Block gemeinsam mit weiterer Beifrankatur auf größerem, schwerem Übersee-R-Luftpostbrief von »SAARBRÜCKEN 20.12.48« nach Coronel Bogado in Paraguay, Block 1 in Variante IV »Fenster unten im 6. Haus der 18 Fr«, jeder Block ideal zentrisch und klar gestempelt, beidseitig Zensurvermerke, Ankunft Paraguay Aeropostal 24.12.48, Umschlag oben minimal verkürzt, einmaliger Beleg, Fotoattest Christine Schmidt-Ney VP »... einwandfreie Bedarfserhaltung«



3930

Abbildung 65%

1.500,—

Krim, Zulassungsmarke in Type I zusammen mit 20 Pfennig Hitler auf Verpackungsausschnitt mit vollständigen Absender- und Empfängerangaben, entwertet mit violetterm Stempel »Bei der Feldpost eingeliefert«, nebengesetzt Dienstsiegelstempel der Einheit, zur Stabilisierung auf Unterlage geklebt, Fotoattest Walter Zirath BPP »Komplette Päckchenadressen mit Krim-Päckchenmarken sind selten.«, Mi. 6.000.—



57
11la



275



2088
11DDF



3634



3728



Dr. Reinhard Fischer

Auktions- und Handelshaus für Briefmarken und Münzen e.K. • Joachimstraße 7 • 53113 Bonn
www.reinhardfischerauktionen.de • E-Mail: info@briefmarkenauktion.net
Telefon: 0 228 - 180 318 81 • Fax: 0 228 - 213 381



3628



4005



4772

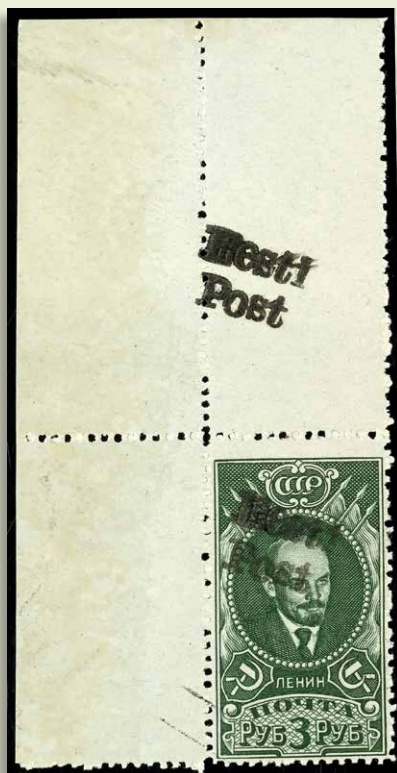

3627



3925



4565



268



4728